

がんばろう階上 がんばろう東北

祝 平成31年度 赤保内小学校入学式



No.716 令和元年
May 2019

広報 はしかり

—ゆめ みらい 心ときめく ふるさとづくり—

入学おめでとう！ 友達たくさんできるかな

4月8日、町内の各小中学校で入学式が行われ、小学生89人、中学生89人が
希望に満ちた学校生活をスタートさせました。
(写真) 赤保内小学校の入学式の様子

主な話題

- 町の貴重な文化財を指定 2
- 八戸地区消防連絡協議会観閲式開催 3
- 新規採用職員紹介 3
- 青森県知事選挙 6



就任にあたって 教育長 丸岡 博

このたび、町議会ならびに関係各位のご高配とお力添えを賜り、4月1日付けで教育長を拝命いたしました。身に余る光栄であるとともに、その責任の重さを痛感しております。

私は、教員として38年間奉職し、その約3分の1にあたる13年間を階上町で勤務させていただきました。教師として大切な時期といわれる30代を道仏中で10年、そして管理職としてのスタートが階上中(3年)でした。町当局はもとより保護者の皆様や地域の方々に教えられ、支えていただき、充実した毎日だったように思います。着任以来、正午に流れる「光のふるさと」を聞くにつけ、私自身、ふるさとに帰ってきたような気がしております。

現在、階上町は『第4次総合振興計画』で「ゆめ 明るい 心ときめく ふるさとづくり」の基本理念のもと、「未来をになうひとづくり」を推進しております。

夢や志の実現に向け、知・徳・体のバランスのとれた児童・生徒を育む学校教育、学びを生かし、つながりをつくり出す社会教育、次代へ伝えるかけがえのない文化財の保存・活用、活力・健康を生み出すスポーツ、これらの具現化を目指し、微力ではありますが、職員一丸となって努めて参ります。

町民の皆様には、階上町教育の充実・発展のために、ご指導・ご支援を賜りますようお願い申し上げます、就任の挨拶といたします。

プロフィール

国土館大学体育学部・体育学科卒業。
階上町内2中学校の他、県立八戸聾学校、島守中、三八教育事務所を歴任。南部中学校長、名川中学校長を経て三戸小・中学校校長で定年退職。退職後は、三八教育事務所スクールソーシャルワーカーとして5年間勤務し、課題を抱える子ども支援に取り組む。
趣味は愛犬(秋田犬、柴犬)との散歩、ドライブ。現在 65 歳。

町の貴重な文化財を指定

階上町指定文化財、2年ぶり新たに1件を指定

階上町教育委員会は、3月27日、桑原一夫さん(寺下)所有の古文書「天保百姓一揆書留」1枚を新たに町指定文化財として指定しました。町指定の文化財は平成29年3月27日に4件指定されて以来2年ぶりの指定で、19件となりました。

4月9日、役場で指定書交付式が行われ、文化財審議会(有谷会長立会いのもと、所有者の桑原さんに、丸岡博教育長より指定書が交付されました。桑原さんは「当時の農民たちの切迫した心情や命がけであった行動が伝わる貴重な史料である。今後も大切に保存していきたい」と喜びを語りました。

史料は、寺下観音境内にある歴史資料館で保管・展示しており、5月に行われる寺下観音例大祭では、一般開放が行われます。



天保百姓一揆書留



指定書を交付された桑原さん(中央)と丸岡教育長(左)、有谷会長(右)

○天保百姓一揆書留

階上文有第十四号

【種別】有形文化財 歴史資料(史料)

【寸法】縦：23・5cm、横：200cm

【素材】紙本、本文は墨書

先に発生した歴史的に大惨事ともいえる「天明の大飢饉」によって八戸藩の財政は疲弊し、困窮を極めた。八代藩主

信真は野村軍記を抜擢し、藩政改革を行い一時財政は回復した。その後、天保三年から再び大飢饉が起こり翌四年、飢饉の兆しがあったことから、米の買い付けを行ったが間に合わず、苦肉の策として、一日一人稗三合とし領民から食料の買い上げを行った。しかしこれに不満が爆発し、天保五年(1834)正月、一揆が起こった。(稗三合一揆)この文書は当時の一揆の様子とその二十一か条の要求を八戸藩の重臣たちに願い出たことを記した貴重な歴史史料である。

八戸地区消防連絡協議会観閲式が 開催されました

4月14日、八戸市三日町中心街及び八戸市庁前広場を会場に、八戸地区消防連絡協議会観閲式が行われました。

八戸地区消防連絡協議会は、階上町消防団と八戸市消防団で構成されており、観閲式は毎年この時期に行われている歴史ある消防行事です。

好天に恵まれ、大勢の観客が訪れた今年の観閲式では、連合部隊長を務めた中城清階上町消防団長の指揮のもと、分列行進やまとい振りなどが披露されました。



大勢の観客の前で披露されたまとい振り



佐藤明氏 逝去

版画家の佐藤明さん（85）が、4月11日、逝去されました。佐藤さんは、国内外の多くの版画展に出展し、数々の権威ある賞を受賞され、多大なご功績を残されました。また平成6年から19年間にわたり、広報はしかみ「はしかみのかたりべ」の挿絵を担当されたほか、町内の小中学校や公共施設に版画を寄贈くださるなど、階上町の文化の向上に大変ご尽力されました。

ここに故人のご功績をしのび、謹んでご冥福をお祈りいたします。



小舟渡の海岸で行われたふのり採りの様子

ふのりがたくさん採れました！

4月14日、小舟渡子ども会と石鉢子ども会が、合同でふのり採りを行いました。

この日は晴天に恵まれ、参加した子どもたちは夢中になってふのりを収穫していました。

新規採用職員紹介

4月1日から、新規採用職員2名が日々職務に励んでいます。よろしくお願いいたします。



建設課 監理グループ
主事 いんぎよ 院去 ともこ 智子

笑顔溢れる階上町に

1日でも早く仕事を覚え、学生時代に培った元気と明るさで、町民の皆さまに信頼されるような職員になれるよう精一杯頑張ります！
よろしくお願いいたします。



健康福祉課 健康増進グループ
保健師 ふくむら 福村 さと 郷

明るく丁寧に！

町民の皆様にご信頼される保健師になれるよう努めていきます。
笑顔で精一杯頑張りますので、よろしくお願いいたします。

八戸地区交通安全協会階上支部協力費 お礼とお願い

八戸地区交通安全協会階上支部は、皆様から頂いた協力費で活動しております。
毎年たくさんの方にご協力いただいておりますことに心よりお礼を申し上げますとともに、
今後とも交通安全活動に役立ててまいりますので、今年度もご協力をお願いいたします。

■平成30年度収支決算は次のとおりです。

収 入		支 出	
会費（協力費）	1,521,600円	会議費	2,496円
補助金	635,000円	安全活動費 （関係団体助成金、協力費補助金ほか）	479,636円
繰越金	1,520,021円		
雑収入	5,024円	安全教育費（球技大会ほか）	75,943円
		事務費	7,866円
		交際費	14,500円
		施設費 （カーブミラー、のぼり旗、看板）	886,248円
計	3,681,645円	計	1,466,689円

☎ 町民生活課 生活環境グループ ☎ 88-2119

ごみ情報

No.67

平成30年度家庭ごみ排出状況について

1 家庭ごみ排出量（平成28～30年度）

【単位：t】

	燃やせるごみ	燃やせないごみ	粗大ごみ	資源物						総排出量
				缶、ビン、ペットボトル	新聞	ダンボール	雑誌・チラシ	その他紙	古布	
H28	2,545	117	137	222	38	71	79	7	9	3,225
H29	2,576	119	147	223	35	73	78	7	10	3,268
H30	2,561	120	163	218	35	81	67	8	8	3,261

2 粗大ごみの量が増えています！

平成30年度の家庭系ごみ排出量は、「燃やせるごみ」が平成29年度比で約15t減少しているものの、「粗大ごみ」の量が平成29年度比で約16t増加する結果となりました。町では、町民一人あたりの一日の家庭系ごみ排出量の目標を635gとしています。平成30年度の排出量は665gで目標値を30g上回っていますので、分別を徹底し、ごみの減量へご協力をお願いいたします。

3 ごみ減量のワンポイントレッスン！

- 生ごみの水切りを徹底しましょう。
- 食べ残しや賞味期限切れで捨てる物を無くしましょう。
- 古布として出せない衣類は、リサイクルショップ等を利用しましょう。
- 食品トレイや透明容器等は、スーパー等の資源回収を利用しましょう。
- 小型の家電は、町内4箇所に設置してある回収ボックスへ「資源」として出しましょう。

☎ 町民生活課 生活環境グループ ☎ 88-2119

平成30年度階上町行政文書・個人情報開示の実施状況をお知らせします

情報公開制度は、行政文書を公開することによって、開かれた町政を推進することを目的としています。

■30年度（30年4月1日～31年3月31日）実施状況

- ・行政文書開示請求の件数および開示決定等 66件
- ・個人情報開示請求の件数および開示決定等 0件
- ・開示等に対する審査請求の件数 0件
- ・その他の請求、申出（訂正等の請求、是正の申出、苦情の申出、任意公開） 0件

☎ 総務課 行政防災グループ ☎ 88-2873

西部地区の健診優先日が決まりました！

今年度も大腸がん検診・尿中塩分測定が**無料**です！1年に1度受診しましょう！
ご近所でお誘い合わせのうえ、「**無料送迎バス**」をご利用ください。

地区	バス運行	運行経路	優先地区	特定健診・国保ドック がん検診	婦人がん検診 (乳がん・子宮頸がん)	申込締め切り
西部	運行あり	金山沢		6月13日(木)	6月26日(水)	5月28日 (火)
		角柄折・鳥屋部		6月18日(火)	6月13日(木)	
		平内・晴山沢・田代		6月26日(水)	6月19日(水)	
	運行なし	全体		6月8日(土)	6月10日(月)	
				6月24日(月)	6月27日(木)	

■申し込み方法

①優先日を利用する場合

今月号の折り込みチラシを確認の上、健康福祉課 ☎88-2162 へ申し込みください。

②優先日以外に受診する場合

→八戸市総合健診センター ☎45-9131 へ直接申し込んでください。

※65歳以上の人の特定健診・大腸がん検診は、

小松内科医院 ☎88-5515・みうらクリニック ☎80-1212 でも受診可能 (要予約)

※八戸市内の医療機関で受診をご希望の方は、健康福祉課 ☎88-2162 に問い合わせてください。

○八戸市総合健診センターで実施できる健(検)診

階上町国民健康保険・後期高齢者医療の人のみ			健診日・申込方法
特定健診 (身体計測、血液、採血、尿検査、尿中塩分、心電図、眼底・眼圧、聴力)	40歳以上	40～69歳 500円	■健診日 ①特定健診・国保人間ドック 胃・肺・大腸がん検診 月～金曜日(祝日を除く) 受付時間 7:30～9:30 ②乳がん検診 月～金曜日(祝日を除く) 受付時間 月～金 8:00～10:30 水～金 12:30～12:50 ③子宮頸がん検診 水～金曜日の午後(祝日を除く) 受付時間 12:30～12:50 ■注意 胃がん検診と婦人科超音波検査は、同じ日に受診できません。 ※心身障がい者：身体障害者手帳1～4級、愛護手帳、精神保健福祉手帳を持っている人 ■申し込み 八戸市総合健診センター ☎45-9131
		70歳以上 無料	
		心身障がい者* 無料	
国保人間ドック (特定健診の内容+腹部超音波検査+胃・肺・大腸がん検診)	30歳以上	30～39歳 5,000円	
		40～69歳 2,000円 2,500円	
		70歳以上 1,500円 2,000円	
以下は保険証の種別は問いません			
生活習慣病予防健診 (血液、尿検査等)	30～39歳	3,000円	
胃がん検診 (バリウムによる検査)	40歳以上	1項目 500円	
肺がん検診 (胸部レントゲン撮影)		無料	
大腸がん検診(便の潜血反応検査)			
乳がん検診 ※2年に1回 (乳房X線撮影)	40歳以上の女性 (年度で偶数年齢)	1項目 500円	
子宮頸がん検診 (内診、細胞診)	20歳以上の女性		
骨粗しょう症節目検診 (骨量検査：かかとの超音波検査)	年度年齢 40,45,50,55,60,65,70 歳の女性		
婦人科超音波検診 (卵巣・子宮の超音波検査)	20歳以上の女性	1,620円	
骨粗しょう症検診 (骨量検査：かかとの超音波検査)	30歳以上の女性	1,944円	
前立腺がん検診 (採血)	50歳以上の男性	2,160円	

☎健康福祉課 健康増進グループ ☎88-2162

6/2 (日)

あなたの一票を大切に

青森県知事選挙

■投票 (時間) 7:00~20:00
(場所) 町内12カ所の投票所

■開票 (時間) 20:50~
(場所) ハートフルプラザ・はしかみ

投票できる人

平成13年6月3日以前に生まれた人で、平成31年2月15日以前までに階上町に住民登録を行い、選挙人名簿に登録されている人。

投票方法

- ・投票日当日…記号式
- ・期日前投票または不在者投票…自書式

投票所入場券

有権者には、1枚のはがきに2人分の名前が印刷されて郵送されます。1人分ずつ切り離して投票所へお持ちください。入場券が届かない場合や紛失した場合でも、選挙人名簿に登録されていれば投票できますので、当日係員にお申し出ください。

※入場券は5月16日(木)に発送する予定ですが、お届けには数日かかる可能性がありますのでご了承ください。

投票日当日に、仕事や病気、旅行などで投票所へ行くことができない人へ

不在者投票・期日前投票できる期間 5月17日(金)~6月1日(土)

不在者投票

■他の市区町村で不在者投票をする人

出稼ぎなどで、他の市区町村に滞在している人は、滞在地の選挙管理委員会でも不在者投票ができます。お早めに町選挙管理委員会へ投票用紙の請求をしてください。

※不在者投票のできる時間などは、滞在地の選挙管理委員会に問い合わせてください。

■指定病院等で不在者投票をする人

指定されている病院などに入院している人は、病院などの長を通じて投票用紙の請求をしてください。

■郵便による不在者投票(在宅投票)

定められた理由に該当する身体障がい者などで、郵便投票証明書を持っている人は、在宅投票ができます。投票用紙の請求は、投票日の4日前である**5月29日(水)**までですので、お早めの手続きをお願いします。

期日前投票

投票所入場券を持参し、当日投票できない事由などを記入した宣誓書を提出するだけで投票できます。

(場所) ・役場1階(健康福祉課向かい側)
・石鉢ふれあい交流館1階(和室)
(時間) 8:30~20:00

近年、階上町は投票率が低い傾向にあります。

あなたのその一票は、私たちの暮らしをつくるための大切な一票です。棄権することなく、必ず投票に行きましょう。



みんなの一票大切に!

☎ 選挙管理委員会
☎ 88-2873

投票所が変わります

お間違えのないようご注意ください。

第10投票区

◀変更前▶ 道仏公民館



◀変更後▶ **道仏交流センター**



※道仏交流センターは、道仏公民館の隣にあります。

☎ 選挙管理委員会
☎ 88-2873

投票率 37.81%

青森県議会議員一般選挙の投票結果を公表します

去る4月7日執行の青森県議会議員一般選挙の投票率は、男性 37.34%、女性 38.28%、合計 37.81%。青森県内で最も低い投票率となったとともに、町内においても本選挙では過去最低の投票率となりました。

選挙は、自分たちの身の回りのこと、その生活のあり方を代表者の手に委ねる、何年かに1度の大事な機会です。1票の権利の行使が、今後の政治のあり方を決める重大なものであることを十分に認識し、1票の権利を大切に行使しましょう。

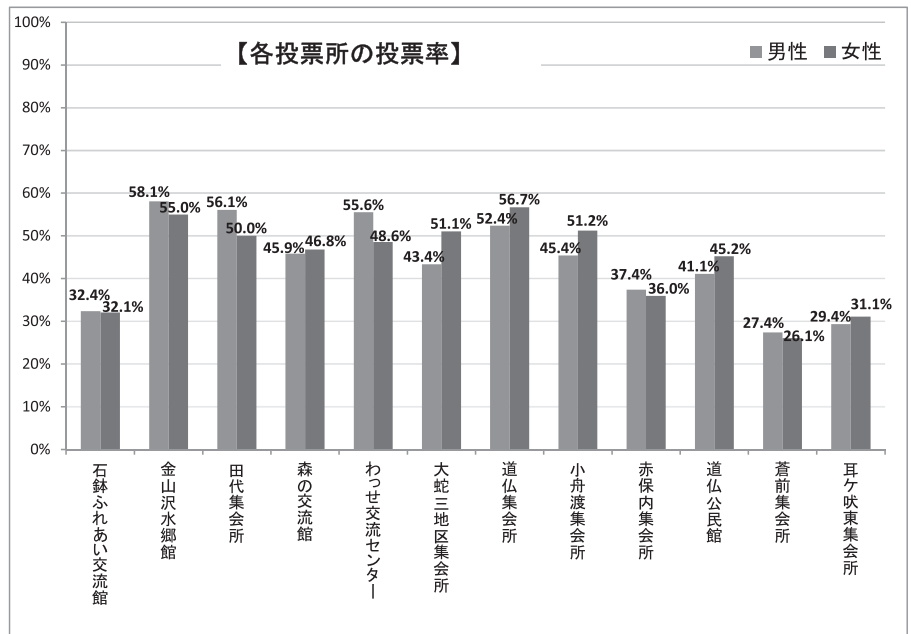

選挙管理委員会 ☎ 88-2873

予防接種のお知らせ

❖麻しん風しん予防接種（第2期）

対象者 平成25年4月2日～平成26年4月1日に出生（就学1年前のお子さん）

*第1期を未接種の方も2期の接種は可能です。

実施期間 4月2日～3月31日

*全国的に流行がみられています。早期に接種しましょう。

接種方法 麻しん風しん混合ワクチンを1回接種します。

対象者には、個別通知を行っております。内容を確認し接種して下さい。

❖高齢者肺炎球菌予防接種

対象者 次の①または②に該当する人で、これまでに**23価肺炎球菌ワクチンの接種を受けたことがない人**

①下表の生年月日の人

65歳	昭和29年4月2日～昭和30年4月1日生の者
70歳	昭和24年4月2日～昭和25年4月1日生の者
75歳	昭和19年4月2日～昭和20年4月1日生の者
80歳	昭和14年4月2日～昭和15年4月1日生の者
85歳	昭和9年4月2日～昭和10年4月1日生の者
90歳	昭和4年4月2日～昭和5年4月1日生の者
95歳	大正13年4月2日～大正14年4月1日生の者
100歳	大正8年4月2日～大正9年4月1日生の者
100歳以上	大正8年4月1日以前に出生した者

②60歳以上65歳未満の者で、心臓、腎臓若しくは呼吸器の機能またはヒト免疫不全ウイルスによる免疫の機能に障がいがある人（身体障害者手帳1級相当）

実施期間 4月2日～3月31日

接種料金 3,000円（生活保護受給世帯は免除）

接種方法 肺炎球菌ワクチン（23価肺炎球菌莢膜ポリサッカライドワクチン）を1回接種します。

対象者には、個別通知を行っております。内容を確認し接種してください。

健康福祉課 健康増進グループ ☎ 88-2162

2019年度 親子ふれあい交流会 こども塾・はは塾 plus ぱぱ in ロマントピア 開催

事業目的 ひとり親家庭の親子が忙しい日常を離れ、ゆったりとした気持ちで向き合う時間を提供する。子ども達は幅広い年齢層が交流する事で、思いやりや協力する心を学び育み、親達には研修や親同士の意見・情報交換会を実施することで生活課題等の解決・解消を図ることを目的とする。

開催日 7月27日(土)、28日(日) 1泊2日
会場 「星と森のロマントピア」
弘前市大字水木在家字桜井 113-2 TEL 0172-84-2288

事業内容	1日目	13:00 集合	親	セミナー(学費及び貸付について) ざっくばらんに懇話会(情報交換会)	宿泊は コテージ、 相部屋
		17:00 ~	子	紙漉き体験でハガキ作り 天文台見学	
	2日目	10:00 ~	親子	夕食(バーベキュー、ビンゴ大会)	
		14:00 閉会	親子	プール遊び 昼食後閉会	

対象者 青森県内のひとり親家庭の親子(20組程度)

参加費 大人 4,000円、(会員) 2,000円
子ども 1,000円、2人目からは500円(3歳未満無料)
※事前振り込みとなります。(当日入会の場合は2,000円返戻)

参加費には宿泊費、1日目の夕食、2日目の朝食・昼食、送迎バス代が含まれています。

送迎バス 無料送迎バスを運行します。
経路は参加者の状況により決定します。

申込受付期間 6月3日(月) ~ 6月24日(月)

☎ 階上町母子寡婦福祉会 ☎ 88-3067 (階上町社会福祉協議会内)

青森県母子寡婦福祉連合会 ☎ 017-735-4152 <http://aomori-kenboren.jimdo.com>

第27回青森県障害者スポーツ大会開催

○日程・会場

日 程	競技名等	会 場
8月25日(日)	開会式・陸上・フライングディスク	県総合運動公園陸上競技場・補助競技場
9月 1日(日)	ソフトボール	青森市屋内グラウンド (盛運輸サンドーム)
9月 8日(日)	水泳・卓球・アーチェリー・バレーボール	新青森県総合運動公園メインアリーナ 他
9月14日(土)	ボッチャ(オープン競技)	青森県身体障害者福祉センターねむのき会館 体育館
9月22日(日)	ボウリング	アオモリボウル

○参加資格 平成31(2019)年4月1日現在12歳以上で

- ① 身体障害者手帳を所持する者
- ② 原則として愛護手帳を所持する知的障害者
- ③ 原則として精神障害者保健福祉手帳を所持する者

○参加費 無料 ※ただし、ボウリング競技のみゲーム代・貸しシューズ代がかかります。

○申込期間 5月7日(火) ~ 6月14日(金)

○申込先 健康福祉課 福祉グループ

○問合せ先 青森県障害者スポーツ大会実行委員会事務局(ねむのき会館内)

TEL: 017-738-5033 FAX: 017-738-0745 E-mail: kenspo@nemunoki.jp

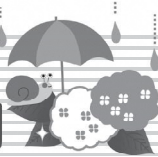

地域子育て支援センター 『すこやか〜む』

6/6 (木)	紙コップで作ろう ゲコゲコかえる
6/13 (木)	<p><子育て講座> 「0,1,2 歳児の育児をもっと面白く!! ベビーサインではぐくみ育児!!」 講師 一般社団法人日本ベビーサイン協会認定リーダー講師 baby☆mama tette 主宰 しみず まい氏</p> <p>■場 所 石鉢ふれあい交流館 ■申 込 限定10組 (5/30 締め切り) ☎89-2210)</p>
6/20 (木)	どこまでとぶかな!? 〜ふんわりロケットつくってあそぼう〜
6/27 (木)	あわあわぶくぶくシャボン玉

[場 所] 道仏保育園(道仏字向17-3) [時 間] 10時~12時

[利用料] 子ども1人につき100円

* 保育園裏の駐車場をご利用ください

子育てサークル 『にこにこクラブ』

6/21 (金)	『アスナ公園』に おでかけ!
	<p>■集合場所 ハートフルプラザ・はしかみ</p> <p>■集合時間 10:00</p> <p>■活動時間 10:10 ~ 12:00</p> <p>■参加費 子ども1人につき100円 ※飲み物やおやつは各自で準備</p>

☎ 健康福祉課 健康増進グループ ☎88-2162
 ☎ 地域子育て支援センター ☎89-2210



ちよこっと国保 No.65 国保に加入するとき

職場の健康保険を脱退したときや被扶養者から外れたときなど、国保に加入する際には届け出が必要です。次のものを御持参ください。

届け出に必要なもの

- ・健康保険資格喪失証明書(職場の健康保険をやめたことがわかる証明書)
※職場または保険証の発行元から交付されます。
- ・窓口に来る人のはんこ
- ・窓口に来る人の本人確認書類
- ・国保に加入する人全員分および世帯主のマイナンバーがわかるもの



- ◆国保は他の健康保険の資格を喪失した日から適用開始となります。喪失日以前の手続きはできませんので、御了承ください。
- ◆国保の保険証が交付される前に医療機関等を受診し、全額自己負担した場合、申請により払い戻しを受けられます。(医療費を支払ったときから2年以内のものに限ります。)

☎ 健康福祉課 健康増進グループ ☎88-2219

児童手当のお知らせ

支給対象

中学校修了前（15歳に達した年度末）までの児童を養育している方

支給額

児童の年齢	手当の額（1人当たり月額）
3歳未満	一律15,000円
3歳以上 小学校修了前	10,000円 (第3子以降は15,000円)
中学生	一律10,000円
所得超過世帯	一律 5,000円

※ 養育している18歳到達後の最初の3月31日までの間にある児童のうち、最年長の児童を第1子として数えます。

支給日

6月・10月・2月の各月10日（それぞれ前月分までの手当を支給いたします。）

《現況届の提出をお忘れなく！》

6月分以降の児童手当を受けるには現況届が必要です。現況届は、毎年6月1日の状況を把握し、6月分以降の児童手当を引き続き受ける要件（児童の監督や保護、生計同一関係など）を満たしているかどうかを確認するためのものです。

提出がない場合には、6月分以降の手当が差し止められますので、注意してください。

【提出期間】 6月3日（月）～6月28日（金）

【提出先】 健康福祉課

【提出書類】

- ① 児童手当現況届（5月末に郵送します）
- ② 受給者の健康保険証の写し（国民年金以外に加入している人）
- ③ はんこ（スタンプ式でないもの）
- ④ その他、養育している児童と別居している場合など必要に応じて提出する書類があります。
- ⑤ マイナンバーのわかるもの（受給者、配偶者の分。児童と別居している場合は児童の分も必要です。）

※公務員は、勤務先での手続きとなります。

※受給者、児童について変更がある都度、各届出が必要となります。

☎ 健康福祉課 福祉グループ ☎ 88-2641

固定資産税とは・・・土地・家屋・償却資産を所有している方に、その資産の価格をもとに課される税金です。

◆税を納める人（納税義務者）

毎年1月1日現在に固定資産を所有している人（※）が義務者となります。

※固定資産の課税台帳等に所有者として登録されている人

町から送付される『納税通知書』により、納付をお願いします。

◆固定資産の種類

土地	田、畑、宅地、山林、雑種地など
家屋	住宅、店舗、工場、倉庫など
償却資産	事業に用いることができる機械や器具、備品など

◆税額の計算方法

①資産を評価して価格を決定し、その価格をもとに、課税標準額を計算します。

②その課税標準額に税率をかけて税額が計算されます。

→ **課税標準額 × 1.4% (税率) = 税額**

◆免税点

所有する土地、家屋、償却資産のそれぞれの課税標準額が、次の金額に満たない場合は課税されません。

土地	30万円
家屋	20万円
償却資産	150万円

☎ 税務課 賦課グループ ☎ 88-2129 FAX 38-1021

階上の観光施設特集：パート①

はしかみハマの駅あるでい〜ば オープンから1周年!



昨年5月にオープンしたはしかみハマの駅あるでい〜ばは、5月19日におかげさまで1周年を迎えます。オープン以来大勢のお客様に来店していただき、たいへん好評をいただいております。

そこで、皆様への感謝を込めて、5月19日は『オープン1周年記念感謝祭』を開催いたします。楽しいイベントをたくさんご用意してお待ちしておりますので、ぜひお越しください。

あるでい〜ばでは今後も、旬の魚介や地場産品にこだわったお食事の提供や、海の幸がたっぷり楽しめるイベントを定期的で開催していきますので、どうぞよろしくお祈りします。



スタッフの声：坂さん

魚がいっぱい！
みなさんを待ってまーす！

道の駅はしかみ リニューアルオープン



平成31年4月から道の駅の指定管理者が㈱オダカネとなり、店内の雰囲気が変わりました。

産地直売所の棚を低くし、陳列されている商品が見やすく、取りやすくなりました。また、そばコーナーは、テーブルをすべて新調し、落ち着いたそば屋の雰囲気となり、ご家族や友達と楽しくお食事ができるようになりました。さらに、PRコーナーの設置や陳列全体を見直したことに

より、より快適なお買い物ができるようになりました。このように変わりましたが、販売している農産物・魚介類・お土産品は変わらず、新鮮で種類も豊富です。道の駅スタッフ一同でみなさまのお越しお待ちしております。



スタッフの声：土橋さん

挽きたて・打ちたて・茹でたての
階上早生そばを提供しています。
ぜひお越しください！

☎ 産業振興課 商工観光グループ ☎ 88-2875

観光施設情報

道の駅はしかみ

(問) ☎88-1800
(営) 9:00~18:00
(休) なし
(住) 道仏字耳ヶ吠3-3

地元の野菜、
魚をたくさん
食べましょう！



フォレストピア階上



お知らせ

当施設は3月をもって、今までの指定管理者での運営を終了しました。

新しい運営団体が決まり次第、施設の運営を開始します。

お問い合わせは、産業振興課までお願いします。

☎ 88-2116

わっせ交流センター

(問) ☎88-2709
(営) 8:00~17:00
(食) 11:00~15:00
(休) 毎週水曜日
(住) 平内字上道1-1

山菜(ふき)採り体験

6月7日(金)
10:00~正午
参加料 1,500円
ふきを採り、ゆで加工。山菜天ぷら付き九割そばの食事とできたてふきのお持ち帰り。

体育館無料開放中

毎週土・日曜日、祝日
11:00~15:00
どうぞご利用ください。

はしかみハマの駅あるでい〜ば

(問) ☎38-3166
(営) 9:30~18:00
(レ) 10:30~16:00
(休) 毎週月曜日
(住) 階上町大字道仏
字大蛇203番208

オープン1周年記念感謝祭

5月19日(日)
9:30~18:00

皆様への感謝を込めて、記念イベントを開催します。外特設テント販売もあり、おいしいものがいっぱい！お待ちしております。

レストランマールのおすすめメニュー

今月のおすすめは町のマスコットになっているあぶらめくんのアブラメ漬丼です！

各種講座紹介

石鉢ふれあい交流館、町民プールで開催する講座を紹介します

☆石鉢ふれあい交流館講座

○「健康ウォーキング講座」

- 日 時 5月23日(木) 9時45分受付12時まで
- 場 所 石鉢ふれあい交流館周辺
- 講 師 階上売り込み隊 熊谷 登 氏
- 申込期限 5月20日(月)
- 持 ち 物 水分補給用飲み物、動きやすい服装でお越しください。



○「マクラメプラントハンガー作り講座」

- 日 程 5月29日(水) 9時45分受付12時まで
- 場 所 石鉢ふれあい交流館 サークル室
- 講 師 花鳥風月堂 関下 千佳子 氏
- 申込期限 5月22日(水)
- 材 料 費 2,300円

○「もみほぐし講座」

- 日 程 6月6日(木) 9時45分受付12時まで
- 場 所 石鉢ふれあい交流館 会議室
- 講 師 ほぐし処リトルシャック 柳町 美加子 氏
- 申込期限 5月30日(木)
- 持 ち 物 タオル、水分補給用の水、動きやすい服装でお越しください。
- 参 加 費 500円

○「畳のへりで印鑑ケース作り&アロマスプレー作り講座」

- 日 程 6月12日(水) 9時45分受付12時まで
- 場 所 石鉢ふれあい交流館 サークル室
- 講 師 クラフトスペース hana 柳沢 亜希子 氏、癒しルーム香る 近藤 香 氏
- 申込期限 6月5日(水)
- 参 加 費 1,500円

☆石鉢ふれあい交流館トレーニング講座

○「初めてのトレーニング講座」

- 日 程 6月3日(月) 9時45分受付12時まで
- 場 所 石鉢ふれあい交流館 サークル室
- 講 師 インストラクター 大前 靖 氏
- 申込期限 5月27日(月)
- 持 ち 物 タオル、水分補給用の水、動きやすい服装、トレーニング室利用料210円、利用カード作成のための本人確認用書類(免許証、保険証など)



☆町民プール講座

○「水中ウォーキング講座」

- 日 程 ※全日程 日曜日13時30分から14時10分まで
- 【5月】 12日、19日、26日
- 【6月】 2日、9日、16日、23日、30日
- 【7月】 7日、14日、21日
- 【8月】 25日
- 【9月】 1日、15日、22日、29日
- 【10月】 6日、13日、20日、27日
- 場 所 町民プール
- 講 師 小西池 郁子 氏
- 参加方法 参加希望の方は、水泳キャップ、水着着用の上、当日プールサイドにお集まりください。入館の際は、プール利用料1回につき420円必要となります。



〒 石鉢ふれあい交流館 ☎ 80-1671

公民館自主運営講座 活動グループ募集

町民の自主的な学習活動を支援します。
技術の習得や教養を高めたいグループに、活動場所の提供と講師謝金の補助をします。

- ・開催期間：4月1日～令和2年3月31日
- ・活動場所：道仏公民館、ハートフルプラザ・はしかみ、石鉢ふれあい交流館、陶芸作業所、道仏交流センター
- ・発起人（参加代表者）：一般町民であること
- ・活動人数：8人以上（参加者の半数以上が町民または町内に勤務している者であること。）
- ・企画運営：自分たちで行うこと。（6回以上の学習計画）
 - 学習内容が健全であること。
 - 町民文化祭での作品展示またはステージ発表などへ協力をする事。

【支援内容】

- ・支援期間は1年度です。ただし、3年度を限度に支援します。
- ・講座回数に応じて半数回分の講師謝金を補助します。（最大4回分まで）
- ・講座に使用する施設の使用料を免除します。

【その他】

支援する活動グループを決定し、広報で参加者を募集します。
※申請書は教育課および町ホームページに掲載しています。

☎ 教育課社会教育グループ ☎ 88-2698

図書だより 今月のおすすめ本

今月の注目



『泣くな研修医』
中山 祐次郎 著
幻冬舎 刊

ハートフルプラザ

★ハートフルプラザ・はしかみ★

『傲慢と善良』辻村深月／『歌舞伎町ゲノム』菅田哲也
『機捜235』今野敏／『魔眼の匣の殺人』今村昌弘
『もうなかないよ、クリズラ』ゼバスティアン・ロート
『むれ』ひろたあきら／『銭湯図解』塩谷歩波 …など

★道仏公民館★

『麦本三步の好きなもの』住野よる／『守教』帚木蓬生
『私がオバさんになったよ』ジェーン・スー 他
『そうだ魔法使いになろう！』吉本ばなな、大野百合子
『新章神様のカルテ』夏川草介／『はやくあいたいな』五味太郎
『ねこのおんがえし』中川李枝子 …など

★石鉢ふれあい交流館★

『かたづの！』里中満智子／『裸の華』桜木紫乃
『総理にされた男』中山七里／『長いお別れ』中島京子
『マーズ』長浦京／『十三階の女』吉川英梨
『くんくんくんくんなんのおい』さとみかずこ
『はじめてのはたらくるま』講談社ビーシー …など

- ◆ [ハートフルプラザ・はしかみ] ☎ 88-2522
貸出時間 9時～19時（月～土、日祝日）
 - ◆ [道仏公民館] ☎ 89-2110
貸出時間 9時～17時（月～金）※土曜日は15時まで
 - ◆ [石鉢ふれあい交流館] ☎ 80-1671
貸出時間 9時～19時（火～土、日祝日）
※月曜日は17時まで
- パソコン・スマートフォンから蔵書検索ができます。
下記アドレスからご利用ください。
[<http://www.lib-eye.net/hashikami/>]
※各図書室の検索端末は、システム更新に伴い、5月中旬以降利用終了とさせていただきます。

(広告)

(広告)

階上早生と旬の味 ☎51-6551 【営業時間】11:30～15:00(L.O. 14:00)
お食事処 大志屋 LINE ID:@quf8301s 【定休日】月曜日

～大志屋からのお知らせ～

●お食事メニューをリニューアルしました。

早生蕎麦からボリュームのある定食、不定期に変わるランチメニュー等ご用意しております。
その他ご希望などございましたら、お気軽にお申しつけくださいませ。
お弁当・オードブル等の出前料理も随時受け付けております。

明治時代の青森県誕生を支える

太田広城、北海道奥尻島へ渡る (10)

太田広城が戸長であった明治19年(1886)1月に奥尻郵便局が開局されました。日本で郵便事業が開始されたのは、明治4年(1871)の東京〜大阪間が始まりでした。当時は明治維新後で政府の財政事情も苦しかったこともあり、政府直轄の「郵便役所」は主要都市に限定されていました。そこで政府は、各地域の名士に郵便業務の協力を依頼「郵便取扱所」を設置し、全国に普及させていくことに成功しました。その後、三等級制(一、二は国直営、三は民間)を導入し、名前も現在の「郵便局」に改称されました。開局した奥尻郵便局は、明治20年から奥尻島〜久遠間郵便物の船での輸送を開始。翌21年には郵便物輸送船として「空知丸」が就航し、一気に輸送路が拡大していくこととなりました。



▲本道と奥尻島を結ぶ定期フェリー「カラッセ奥尻」

さて、奥尻町の中心街には島唯一のコンビニ「セイコーマート奥尻店」があります。セイコーマートは北海道での店舗数シェア第1位で他のコンビニチェーンを寄せ付けず圧倒的な人気を誇っています。24時間営業にこだわらないスタイルで奥尻では6時から23時まで営業し島民の生活を支えています。

〈次号に続く〉

未来(あした)への道1000km 縦断リレー2019

今年も7月24日(水)から8月7日(水)までの15日間、青森から東京まで東日本大震災の被災地をランニングと自転車をつなぎます。たすきをつなぐリレーを通じて復興へ向けた取り組みや被災地の現状を発信することで、東日本大震災の記憶の風化を防ぐとともに、全国から集まる参加者と被災地の方々が、スポーツを通じて絆を深めます。2020年に向けた最後の開催になりますので奮ってご参加ください。

詳細は1000km 縦断リレーホームページをご覧ください。

【申込締切】5月28日(火) 参加無料

URL <http://www.1000km.jp>

☎ 教育課 社会教育グループ ☎ 88-2698

防災ガイド

file.64 防災無線に関する情報

■ 防災無線が聞き取りにくいときは

- ① 防災無線フリーダイヤルに電話 ☎ 0120-346-152
- ② 町ホームページで確認
- ③ 「ほっとスルメール」に登録(メール受信、スマートフォンアプリ)
配信カテゴリ「防災無線情報(火災・Jアラート放送等を除く)」



■ Jアラート放送による情報伝達試験のお知らせ

地震・津波や武力攻撃などの災害時に、全国瞬時警報システム(Jアラート)から送られてくる国の緊急情報を確実に皆さんへ伝えるため、全国一斉に情報伝達試験が行われます。町内では「防災無線」による試験放送を行いますので、ご理解とご協力をお願いします。

- 放送日時 5月15日(水) 午前11時00分
- 放送内容 「これはJアラートのテストです。」

☎ 総務課 行政防災グループ ☎ 88-2873

消防情報

火事・救急は
119番へ

[消防情報案内]
☎0180-991-888



交番情報

事件は110番へ
階上交番 ☎88-2022
田代駐在所 ☎88-2110



今月の早め点灯時間は
17:30です。

輝く未来 君の力で

警察官A(大卒)および警察行政(大卒程度)の採用試験を行います。

■警察官A(大卒)

○受験資格

昭和62年4月2日以降に生まれた者で、大学を卒業した者または平成32年3月31日までに大学卒業見込みの者

○受付期間

5月13日～6月21日

○第一次試験 7月14日

○試験会場

青森市、八戸市、弘前市

※警察官A(男性)のみ、他都

県の警察官を第二志望として同時に受験することができます。

■警察行政(大卒程度)

○受験資格

平成2年4月2日から平成10年4月1日までに生まれた者

平成10年4月2日以降に生まれた者で、大学を卒業した者または平成32年3月31日までに大学卒業見込みの者

へ戻らない。

3 お年寄りや身体の不自由な人は、1階の避難しやすい部屋に就寝する。

4 火災をいち早く発見するため、住宅用火災警報器を設置する。

ごみの屋外焼却は禁止されています

ごみの屋外焼却は法令等により、原則「禁止」されています。農業、林業を営むためのあぜ道の草や下枝等の焼却は例外となりますが、煙等により近隣住民の生活環境に支障を来

者

○受付期間

5月8日～5月28日

○第一次試験 6月23日

○試験会場

青森市、東京都

※受験資格等は変更になることがあります。詳しくは問い合わせてください。

【申・問(警察官A)】青森県警察本部警務課
☎017(723)4211

【申・問(警察行政)】青森県人事委員会事務局
☎017(734)9829

す場合は例外から外れるため、注意が必要です。実施する際は、必ず次のことをお守りください。

1 あらかじめ管轄の消防署へ届け出する。(各消防署に届出様式があります)

2 風が強く、空気が乾燥しているときは、行わない。

3 消火の準備をし、一度に大量の焼却を行わない。

4 その場を離れる際は、完全に消火したことを確認する。

ほっとスルメールをご利用ください

<登録用メールアドレス> anzenjoho@anshin.city.hachinohe.aomori.jp

町内の緊急・気象・火災情報などのメールを、携帯電話やパソコンで受け取れます。上記アドレスに空メールを送信し、登録手続きをしてください。(右のQRコードからも読み込めます)



お知らせ



八戸地域広域市町村圏事務組合

八戸地域広域市町村圏事務組合の概要をお知らせします。

今後、組合の予算・決算や事業の内容等を順次お知らせします。

○八戸地域広域市町村圏事務組合とは？

消防・ごみ・介護福祉などに関する業務を市町村共同で行うために設置された特別地方公共団体（一部事務組合）で、昭和46年に発足しました。

構成市町村は、八戸市、三戸町、五戸町、田子町、南部町、階上町、新郷村、おいらせ町の8市町村です。組合のシンボルマークは、八幡馬をモチーフに、三戸町出身の漫画家・馬場のぼるさんによってデザインされました。

○共同で処理する事業

事業によって、全市町村で共同処理するものや、一部の市町村で共同処理するものがあります。

消防事務	全市町村
介護認定審査	全市町村
会事務	八戸市・南部町の旧福地村の区域・階上町
し尿処理施設に関すること	八戸市・南部町の旧福地村の区域・階上町
ごみ焼却施設に関すること	八戸市・南部町の旧福地村の区域・階上町
リサイクルプラザに関すること	八戸市・南部町の旧福地村の区域・階上町

○執行機関について（平成31年4月1日現在）

組合には、構成市町村長の互選により、管理者、管理者を補佐する副管理者を置いており、構成市町村の職員が業務を行っています（消防を除く）。

・管理者 小林眞（八戸市長）

・副管理者 三浦正名（五戸町長）、成田隆（おいらせ町長）、田名部政一（八戸市副市長）

また、組合の財務や事業について監査を行う監査委員は、管理者が議会の同意を得て、組合議員および職員を有する者から選任します。・監査委員 早狩博規（八戸市代表監査委員）、工藤祐直（南部町長）

《構成市町村役場で、組合

の概要を配布しています。また、組合のホームページでもご覧いただけます。》

八戸地域広域市町村圏事務組合事務局総務課（八戸市庁内）

TEL (43) 9556

FAX (45) 2077

http://www.city.hachinohe.amori.jp/kokji/

町民プール利用券

60歳以上へ無料交付

町民の健康増進とプールの利用促進を図るため、今年度も60歳以上の人へ無料券5枚を差し上げます。本人限り、有効期限付き(10月30日まで)の券です。次により申請してください。

■申請期日 9月30日(月)まで

■申請資格 階上町に住居登録があり、申請日時点で満60歳以上の人

■申請方法 本人確認できるもの(運転免許証や保険証など)を持参のうえ、石鉢ふれあい交流館へ申請してください。(平日8時15分～17時) その場で無料券を差し上げます。

申田石鉢ふれあい交流館 TEL (80) 1671

町民プール「すいすいポイントカード」発行

プールの利用促進を図るため、今年度より「すいすいポイントカード」を発行します。ポイントを20個ためると1回分の無料券となります。

■対象者 階上町民プールで遊泳する人(付き添いの人は対象となりません)。

ただし、水泳許可証(町内の小中学生)、身体障害者手帳または知的障害者手帳の提示により入館する人を除きます。

■申込方法 希望する人は、交流館事務室へ申し出てください。

■利用方法

利用の都度、ポイントカードを提示してください。カードを忘れた場合はポイントがつきません。ポイントは10月29日までお付けします。本人限り、10月30日まで有効です。

申田石鉢ふれあい交流館 TEL (80) 1671

自動車税・自動車取得税の減免制度及び自動車税のグリーン化

身体障害者手帳、戦傷病者手帳、療育(愛護)手帳、精

神障害者保健福祉手帳の交付を受けている人またはその人と生計を一にする人もしくは常時介護者が、これらの手帳の交付を受けている人の生業、通院、通学などのために自動車を利用している場合で、その障害の程度や自動車の使用状況などが一定の条件に該当するときは、申請により自動車税・自動車取得税の減免を受けることができます。

また、自動車環境対策の観点から、排出ガス及び燃費性能の優れた環境負荷の小さい自動車についてはその排出ガス性能に応じて税率を軽減(軽課)し、新車新規登録から一定の年数を経過した環境負荷の大きい自動車については税率を重く(重課)する「自動車税のグリーン化」が実施されています。

詳しくは、三八地域県民局県税部に問い合わせいただくか、県税・市町村税インフォメーション

(http://www.pref.amori.lg.jp/life/tax/top.html) をご覧ください。

三八地域県民局県税部 納税管理課 TEL (27) 5111

特設人権相談所を開設します

家庭・近隣関係やいじめなど、さまざまな人権に関するお悩みに人権擁護委員が対応します。お気軽に相談ください。相談は無料で、秘密は厳守します。ひとりで悩まず、相談してください。

■日時 6月5日(水) 10時～15時

■場所 ハートフルプラザ・はしかみ

■相談担当者 人権擁護委員
岡町民生活課生活環境グループ
 ☎(88) 2119

工業統計調査を実施します

○この調査は、従業員4人以上の全ての製造事業所を対象に、2019年6月1日時点で実施します。

○工業統計調査は、我が国における工業の実態を明らかにすることを目的とする政府の重要な調査で、統計法に基づく報告義務のある基幹統計調査です。

○調査の結果は、中小企業施策や地域振興など、国及び地域行政施策のための基礎資料として活用されます。

○調査票に記入した内容は、統計作成の目的以外(税の資料など)に使用することは絶対ありません。

○調査の趣旨・必要性をご理解いただき、回答をお願いします。

○同時に実施している経済構造実態調査の対象事業所・企業等におかれましては、両調査に回答をお願いいたします。

■**岡総合政策課政策推進グループ**
 ☎(88) 2113

経済センサス基礎調査を実施します

○この調査は、事業所及び企業の活動の状況を明らかにするとともに、各種統計調査の実施のための情報を整備する政府の重要な調査で、統計法に基づく報告義務のある基幹統計調査です。

○経済センサスは、事業所・企業の基本的構造を明らかにする「経済センサス基礎調査」と、事業所・企業の経済活動の状況を明らかにする「経済センサス活動調査」の二つから成り立っています。

○経済センサス基礎調査は、

2019年6月から2020年3月までの10か月間で全国順次調査する方法により行われます。

○主な調査事項は、事業所の名称、所在地、活動状況(新たに把握された事業所は、従業員数、事業の内容、法人番号、年間総売上高など)となります。

○調査票に記入いただいた内容は、統計作成の目的以外(税の資料など)に使用することは絶対ありません。

○調査の趣旨・必要性をご理解いただき、回答をお願いします。

■**岡総合政策課政策推進グループ**
 ☎(88) 2113

募集

「女子力向上ゼミナー」
 受講者

女性のためのキャリアアップ講座を開講します。仕事に役立つビジネススキル研修や、施設見学などを実施する予定です。

■期間 31年度から2年間
 ■回数 年7回程度
 ■日時 原則木曜日の13時半～17時

場所

八戸市庁内会議室など

対象

2年間の受講が可能で、八戸圏域に勤務または在住の20～49歳の女性(31年5月1日現在)

■定員 25名程度(先着順)
 ※事業所として申し込み場合は、1事業所につき5名まで

■受講料 無料
 ■託児 あり
 ■申し込み あり

○申し込み先 八戸市市民連携推進課
 ○期限 5月31日(金)まで
 ■その他 詳しくは、八戸市ホームページをご覧ください。

■**八戸市市民連携推進課**
 ☎(43) 9217

八戸リサイクルプラザ

「春の再生品提供」
 八戸リサイクルプラザでは、住民の皆さんから不用品として提供された家具などを修理・再生し、申し込みがあったものについては、抽選の上、低価格で提供します。

■申込対象者 階上町、八戸市、南部町の住民で18歳以上の人

申込方法

5月11日(土)～5月19日(日) 16時まで(リサイクルプラザ)に来館し、申込用紙を提出してください。
 ※1人2品まで申し込みできます。

※電話での申し込みや代理申し込みはできません。
 ■当選について 公開抽選後、当選者のみはがきでお知らせします。

■引き取りについて 5月25日(土)～6月2日(日)に当選はがきと代金をお持ちください。なお、自宅までの運搬はご自身でお願いします。

■**岡八戸リサイクルプラザ**
 ☎(70) 2396

公民館自主活動グループ会員

○手芸ワークサロンの会 小さな端切れからパッチワークを作製する活動をしています。一緒に手芸を楽しみませんか?

■講師 石橋 せつ子 氏
 ■場所 ハートフルプラザ・はしかみ

■開催期間 4月～令和2年3月

■活動日 各月2回（詳細はお問い合わせください。）

■時間 13時30分～15時30分

■受講料 1回あたり五百円

■甲園サークル代表

小室 ☎(88) 4595

教育課社会教育グループ

☎(88) 2698

○hisuiのつまみ細工サークル

布を正方形に小さく切り、つまんで折りたたみ、組み合わせることによって花などの形を作る「つまみ細工」で、アクセサリーなどを一緒に作ってみませんか。

参加は随時受付しています。

■講師 松浦 亜季 氏

■場所 ハートフルプラザ・はしかみ

■開催期間

4月～令和2年3月

■活動日 各月2回程度（詳細はお問い合わせください。）

■時間 11時～13時

または14時～16時

■募集人数 10人程度

■受講料 1500円

■甲園サークル代表 柳沢

☎080-8214-1225

教育課社会教育グループ

☎(88) 2698

道仏公民館講座

「えいごでアート」

ALTの先生2人に簡単な英語を教えてもらいながら、はしかみキッズをモチーフにしたペーパーランタンを作ります！

■日時 5月25日(土) 10時～11時(9時30分受付)

■場所 道仏公民館

■講師 ALT チェルシー・カールソン氏、レイチェル・ファクラー氏

■持ち物 はさみ、色彩用具(色鉛筆、クーピー、クレヨンなど)

■募集人数 20人(4歳～小学生以下、未就学児は保護者同伴)

■申込期限 5月22日(水)

■甲園教育課社会教育グループ

☎(88) 2698



八戸圏域活性化事業助成金事業募集中！

圏域活性化事業助成金とは

八戸圏域連携中枢都市圏（八戸市・三戸町・五戸町・田子町・南部町・階上町・新郷村・おいらせ町。以下「圏域」といいます。）内において、創造性と多様性に富んだ魅力ある地域づくりをめざして実施される特色ある事業を、上記8市町村が連携して支援する制度です。

圏域を活性化するため、まちづくりや文化芸能などの振興に取り組んでいる団体（法人格のない団体に限る。）、または特定非営利活動法人（NPO法人）の皆様のご応募をお待ちしております。

助成対象者

次の全てを満たす必要があります。

- ・圏域内に住所を有する団体、またはNPO法人
- ・圏域内で活動する営利を目的としない団体、またはNPO法人
- ・民間または民間と行政により構成された団体、またはNPO法人

助成対象事業

令和元年12月31日までの間に完了できる事業であり、圏域内において実施する新規事業か既存事業を拡充した事業、または昨年度の助成金の交付を受けていない事業で、次のいずれかに該当する事業が対象です。

- ・伝統文化保存事業
- ・観光振興振興事業
- ・産業振興事業
- ・賑わい創出イベント事業
- ・その他八戸市長が認める事業

助成金額

- ・助成対象経費の5分の4以内で、1市町村当たりの上限額は30万円です。
- ・圏域内の複数の市町村に関連する事業において、関係市町村間で協議が整った場合には、関係市町村分の上限額を合算した額を上限とすることができます。
- ・申請可能件数は1市町村当たり3件以内となっているため、申請件数等によっては申請どおりの金額が交付されない場合があります。

応募方法

令和元年6月28日までに必要書類を提出してください。申請書類は総合政策課で差し上げているほか、町ホームページからもダウンロードできます。

☎ 総合政策課 政策推進グループ ☎ 88-2113

学びの王国！はしかみキャンパス開国記念

海上自衛隊 大湊音楽隊演奏会

日 時：6月18日（火） 開場 17:45 ～ 開演 18:30 ～
場 所：ハートフルプラザ・はしかみ 大ホール
入 場：無料



《音楽隊プロフィール》

海上自衛隊大湊音楽隊は、昭和31年に10名の隊員で発足し、昭和51年に大湊地方総監の直轄部隊として新編され、むつ市を拠点に、北海道全域と青森、秋田、岩手の東北3県を中心に幅広い演奏活動を行っています。

今上天皇陛下即位の礼、皇太子殿下御成婚パレード、オリンピック等の国際的国家的行事にも数多く参加しているほか、海上自衛隊が実施している練習艦隊の遠洋練習航海には、毎年隊員を派出しており、今までの訪問国は約70か国を数え、国際親善にも貢献しています。

- ・申し込み不要でどなたでも参加できます。
- ・席数に限りがありますので、お早めにご来場ください。
- ・託児を希望される方は、事前にご連絡くださるようお願いいたします。
- ・はしかみキャンパスプログラムは6月広報で配布を予定しておりますので、詳しくはそちらをご覧ください。
- ・18:15 から開国式を行います。

☎ 教育課 社会教育グループ ☎ 88-2698

第32回階上町内駅伝競走大会 参加者募集！

町内9支部対抗の駅伝競走大会を開催します。小学生から大人までタスキをつなぎます。長距離、健脚に自信のある方、興味のある方、実力を試したい方など是非ご参加ください。

- 日 に ち 7月7日（日）※雨天決行
- 時間・場所 開会式 8:45 ハートフルプラザ・はしかみ
スタート 10:00 平内農道入口
ゴール 11:50ごろ 階上町役場駐車場
閉会式 12:00ごろ ハートフルプラザ・はしかみ
- 参加資格 ・出身地・居住地・勤務地（3カ月以上居住または勤務している方）がある支部から出場することができます。
・青森県在住の有無は問いません。
・田代支部は旧学区での出場ができます。
- 区 間

区	距離	指定選手	場 所
1区	2.90km	中学生男子	平内農道入口 ～ 松川建設前
2区	2.50km	中学生女子	松川建設前 ～ 石鉢小正門前
3区	2.00km	小学生男子	石鉢小正門前 ～ 東平農場前
4区	2.90km	高校生以上男子	東平農場前 ～ 旧八戸農協階上支店
5区	3.00km	高校生以上男子	旧八戸農協階上支店 ～ 上野桂の木前
6区	1.95km	40歳以上男子	上野桂の木前 ～ 石渡橋
7区	1.75km	小学生女子	石渡橋 ～ 階上駅前
8区	2.00km	高校生以上女子	階上駅前 ～ 程熊線20
9区	3.20km	高校生以上男子	程熊線20 ～ 役場駐車場

※参加希望の方は各支部長または教育課までご連絡ください。

☎ 教育課 社会教育グループ ☎ 88-2698

年金だより 20歳からは全員が加入！国民年金

日本に住んでいる20歳から60歳までの方は、全員が国民年金に加入します。加入者は、職業などによって3つのグループにわかれており、それぞれ加入手続きや保険料の納付方法が異なります。

加入者	第1号被保険者 自営業者、学生、フリーター、無職等	第2号被保険者 会社員、公務員等 (厚生年金保険や共済組合に加入している人)	第3号被保険者 第2号被保険者に扶養されている配偶者
	↓	↓	↓
	役場	勤務先	配偶者の勤務先
納付方法	自分で納付します。 (納付書による納付、口座振替等)	厚生年金保険料(国民年金保険料含)として給料から天引きされます。	保険料の負担はありません。配偶者の加入している年金制度が負担します。



問 八戸年金事務所 ☎43-7369
町民生活課 戸籍住民グループ ☎88-2872

※届出忘れの第3号被保険者期間があれば、年金事務所へ届け出てください。承認された期間は「保険料納付済期間」となります。

ふれあい

町民伝言板

町民の皆さんが行うイベントや生涯学習活動などのお知らせを掲載するコーナーです。紙面に限りはありますがご活用ください。

会員募集！陶芸サークル

楽しく交流を深めながら、自分の作陶で発想を形にしてみませんか。

参加は随時受付しています。

- 講師 切金 正治 氏
- 場所 陶芸作業所 (アスナ公園隣)
- 活動日 5～11月の1～12日の間
- 時間 9時30分～15時30分
- 会費 年2,000円(粘土代実費)

問 陶芸サークル代表 橋本
☎090-8781-3969

[掲載申込締切]

■6月号(6月10日発行) 5月17日(金)

[掲載基準など]

- 広く町民に参加を呼び掛けるもので、
 - ①町内で活動する個人、サークル・団体などが自主的に行うイベントや発表会・講座・メンバー募集など
 - ②町内の施設(原則公共施設)を会場として行うもの。
- 詳しくは問い合わせてください。

問 総務課 行政防災グループ ☎88-2873

5月31日

日は固定資産税(第1期)の納期限です

編集後記

4月より広報を担当することとなりました、伊藤と申します。

わかりやすく、親しみやすい広報となるよう頑張ります。どうぞよろしくをお願いします。

(伊藤)

戸籍の窓

平成31年4月受付分・4月19日現在(敬称略)

【お誕生おめでとう】

葛 卷 凱 麗 (父の名・母の名) 地区
葛 卷 凱 麗 (統 麗・明日香) 駅 前
工 藤 詩 翠 (孝 郁・麻 美) 石 鉢

【前途を祝福します】

(住所又は元の本籍)
(續) 石 元 気 (鳥屋部)
石 橋 佳 苗 (鳥屋部)

【お悔やみ申し上げます】

河 原 タ マ (96・金山沢)
佐 藤 明 (85・駅 前)
宗 前 清 (67・野場中)

(希望者の分を掲載しています)
※他市町村に届け出た人で掲載を希望する場合は、町民生活課☎88-2872までご連絡ください。

行事&くらしのカレンダー 5/16(木)~6/15(土)

日	月	火	水	木	金	土
カレンダーの内容は町ホームページにも掲載しています。 (トップ>イベント情報)				16 5月 ☑ 燃やせる(東) 粗大(中・西)	17	18 運動会 (石小・赤小・道小)
19 運動会(大小)	20 ト 休館日 プ 休館日	21 ☑ 燃やせる(中・西) 粗大(東) 相 行政・人権・心配ごと 相 教育 相 夜間納税	22 ☑ 缶・びん・ペット 雑誌・チラシ・古布	23 ☑ 燃やせる(東)	24	25 郡スポーツ少年団軟式 野球大会(~26日、 6/1:サン・スポーツラ ンド三戸)
26 運動会 (階小・舟小)	27 ト 休館日 プ 休館日	28 ☑ 燃やせる(中・西) 民 開放日 相 夜間納税	29 ☑ 缶・びん・ペット 健 1歳6か月児	30 ☑ 燃やせる(東)	31	1 6月 はしかみ臥牛山まつり (交流の森広場)
2 はしかみ臥牛山まつり (交流の森広場) はしかみつじマラソ ン大会(中央体育館) 青森県知事選挙	3 ☑ 燃やせない 燃やせる(東) ト 休館日 プ 休館日	4 ☑ 燃やせる(中・西) 相 夜間納税	5 ☑ 缶・びん・ペット 新聞・段ボール	6 ☑ 燃やせる(東)	7 ☑ 燃やせる(中・西)	8 郡総合体育大会 (~9日:五戸町)
9 	10 ☑ 燃やせる(東) ト 休館日 プ 休館日 ※石鉢ふれあい交流館 全館休館	11 ☑ 燃やせる(中・西) 民 開放日 相 夜間納税	12 ☑ 缶・びん・ペット 雑誌・チラシ・古布	13 ☑ 燃やせる(東)	14 ☑ 燃やせる(中・西) 小学校陸上記録会	15 

☑ ごみ収集日(中・西:中央、西部地域/東:東部地域/地域名の表示がないのは全地域収集)

相 行政・人権・心配ごと相談(第3火曜日、ハートフルプラザ、13:00~15:00)

※行政相談は、空き家の相談も受け付けています。

相 教育相談(第3火曜日、ハートフルプラザ、13:00~16:00)

相 夜間納税相談(毎週火曜日、税務課、17:30~19:30)

民 民俗資料収集館開放日(第2・4火曜日、9:00~16:00、ボランティアガイドが案内します)

健 乳幼児健診

ト トレーニングルーム休館日 プ 町民プール休館日

ごみ収集の地域区分

中央・西部地域	石鉢、蒼前、野場中、角柄折、金山沢、田代、晴山沢、平内、鳥屋部、赤保内、耳ヶ吠西
東部地域	耳ヶ吠東、荒谷、大蛇、追越、榊、駅前道仏、小舟渡

○ごみは、必ず(半)透明な袋に入れて出してください。

○ごみは、**収集日に、自分の住んでいる地域のごみ収集所へ、朝8時まで**に出してください。

○ごみの量や交通事情などにより同じ時間に収集車が来るとは限りません。

聞き逃した
と思ったら

防災無線電話応答サービス
☎0120-346-152

放送内容は、町ホームページ及び
ほっとスルメールでも確認できます

平日は各課直通電話をご利用ください

	課名・グループ名等	直通電話番号	
1階	税務課	賦課グループ	88-2129
		収納グループ	88-2114
	町民生活課	戸籍住民グループ	88-2872
		生活環境グループ	88-2119
	健康福祉課	健康増進グループ	88-2219・2162
		福祉グループ	88-2641
		介護グループ	88-2115
	会計課	会計グループ	88-2049
	農業委員会	88-2946	
2階	総務課	庶務グループ	88-2112
		行政防災グループ	88-2873
	総合政策課	政策推進グループ	88-2113
		財政グループ	88-2874
	産業振興課	農林グループ	88-2116
		水産グループ	
		商工観光グループ	88-2875
	建設課	土木グループ	88-2118
		監理グループ	
下水道グループ		88-2120	
教育課	学校教育グループ	88-2495	
	社会教育グループ	88-2698・2764	
3階	議会事務局	88-2369	

土・日・祝日および17:00以降のご連絡は(代)88-2111へお願いします。

はしかみ 2019

第21回 LOVEフェスタ

はしかみ

臥牛山まつり

6/1(土)・2(日) (雨天決行)

まつり期間

5/11(土)～6/9(日)

まつり期間中は階上岳のつつじが見頃となっております!

主会場 交流の森広場 (サブ会場) フォレストピア階上

6月1日(土) 10:00開始

10:00～ 開会セレモニー

10:25～ 健康ウォーキング
八戸学院大学

●申込受付 5月15日より先着20名様
●参加料1,000円食事付(事務局まで)

10:35～ 郷土芸能発表

・子ども駒踊り(赤保内小学校)・子どもえんぶり(階上小学校)
・臥牛太鼓(石鉢小学校)・連合婦人会
・大蛇海鳴りソーラン(大蛇小学校)

12:15～ 臥牛の里 丸太早切り大会

●先着8名様 ●当日11時00分から受付

12:50～ チェンソーアート
青い森カービング・クラブ

13:45～ 第11回カラオケ大会

ゲスト審査委員: 小西 礼子

●申込期間 5月13日～22日 (定員15名:抽選にて決定)
●参加料 2,000円(当日徴収)
●申込用紙に記入の上、期日までに階上町商工会へお申込みください。
問合せ: TEL88-2045
(申込用紙は、商工会または商工会ホームページにて)

小西 礼子 歌謡ショー

6月2日(日) 10:00開始

10:15～ HOTROD ライブステージ

11:20～ がくや姫 ライブステージ

12:30～ ジャンボ階上早生そば
朝食大会

無料

●先着12名様 ●当日11時00分から受付

13:00～ 八戸学院大学短期大学部
着ぐるみショー

13:45～ 古澤 剛 ライブステージ

14:45～ 岡本 真夜 トーク&ライブ



健康ウォーキング
10:25出発～12:30帰着



2日(日) 10:15～ HOTROD



1日(土) 12:15～
臥牛の里 丸太早切り大会



2日(日) 11:20～ がくや姫



1日(土) 12:50～
チェンソーアート



2日(日) 13:45～ 古澤 剛
エフエム青森公開録音



2日(日) 14:45～ 岡本 真夜
トーク&ライブ エフエム青森公開録音

●ラム肉及び牛肉コーナー
(ラム肉・牛肉 各1,000円、野菜・タレ付き)
-数量限定! 階上産ラム肉 1,200円

●各種出店コーナー

●ふれあい牧場(交流の森広場)

●キッズフィッシング【参加無料】

(1日・2日70名様、両日とも11:00～)

●親子木工教室

(両日10名様[午前10時5名様/午後2時5名様]
積木体験コーナー同時開催!
木工キット代1,000円(当日受付))

●ツリーイング【参加無料】

(場所:フォレストピア階上脇駐車場)
両日午前10時～午後2時 雨天中止)

第28回 はしかみつつじ
マラソン大会
開催日時 6月2日(日) 午前10時スタート
スタート・ゴール 階上町立中央体育館
ランナーの皆さんへの応援よろしくをお願いします!



主催/はしかみ産業振興委員会 【事務局】階上町商工会 TEL 0178-88-2045

後援/階上町・階上町観光協会・三八地方森林組合・八戸農業協同組合・階上漁業協同組合・臥牛の郷生活研究連絡協議会・階上町商工会