

がんばろう階上 がんばろう東北

広報  
の

# はしかみ 4

—ゆめ みらい 心ときめくふるさとづくり—



## 主な話題

平成31年度当初予算 .....	2-3
行政組織と人事配置図 .....	4-5
階上町議会議員一般選挙 .....	12
犬の登録・狂犬病予防注射について .....	14

## 交通安全死亡事故ゼロ 1500日達成！

3月8日、町は交通安全死亡事故ゼロ1,500日を達成しました。同日、関係者らは達成を祝い、交通事故抑止決起集会を開催しました。  
(関連記事 26ページ)

# 当初予算

一般会計	57億3,000万円	(対前年度比 2.9%増)
特別会計	33億6,860万7千円	(対前年度比 0.2%増)
<b>全会計</b>	<b>90億9,860万7千円</b>	(対前年度比 1.9%増)

## 一般会計予算を

町民1人当りに換算すると  
**421,572円** (前年度406,006円)  
 1世帯当りに換算すると  
**964,322円** (前年度943,428円)

※H31.1.1現在 総人口 13,592人/世帯数 5,942世帯

## 歳入(収入)内訳

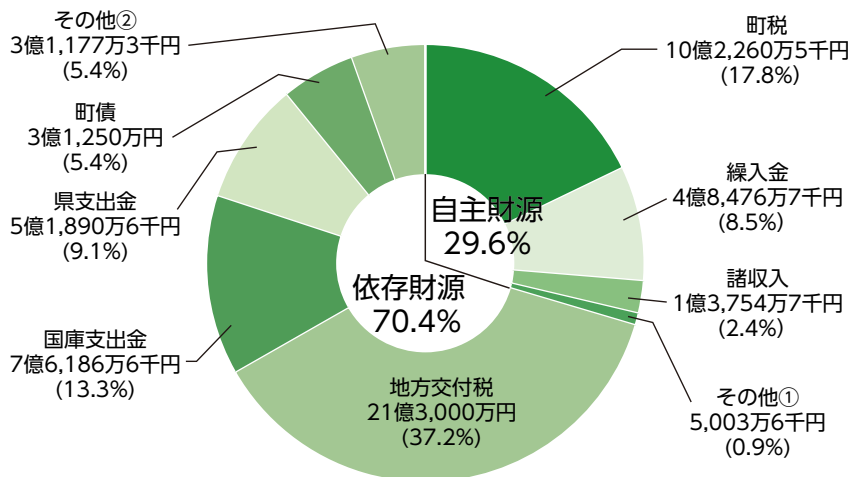

＜ご覧ください＞

平成31年度当初予算主要施策説明書を町ホームページに掲載しています。

### その他②内訳

地方譲与税	7,900万円
利子割交付金	130万円
配当割交付金	130万円
株式等譲渡所得割交付金	8万円
地方消費税交付金	2億円
ゴルフ場利用税交付金	900万円
自動車取得税交付金	800万円
環境性能割交付金	475万7千円
地方特例交付金	700万円
交通安全対策特別交付金	133万6千円

### 町税内訳

町民税	4億8,139万6千円
固定資産税	4億1,924万6千円
軽自動車税	4,326万1千円
町たばこ税	7,450万2千円
鉱産税	420万円

### その他①内訳

分担金及び負担金	938万8千円
使用料及び手数料	2,690万3千円
財産収入	124万5千円
寄附金	250万円
繰越金	1,000万円

## 健康増進と福祉の向上

### 健康長寿のまちづくり推進事業費 255万6千円

町民の健康課題の解決と健康寿命の延伸を目標に、年代に応じた健康食(減塩食)や喫煙予防、運動習慣などの普及・啓発を図るため、健康教室や健康フォーラムなどを開催して、町民の健康意識の高揚と健康づくりを推進します。



### 住民健診委託料 3,162万4千円

がん予防対策を推進するため、各種検診などに加え、大腸がん検診に係る自己負担分を町が全額負担することで、受診料の無料化を実施します。

## 未来へつなぐまちづくり

### 総合振興計画策定事業費 231万9千円

町の最上位計画である「第4次階上町総合振興計画」が最終年度を迎えるため、これまでの成果や課題を検証するとともに、次期計画の策定に向けて「10年先を見据えたまちづくり」の目標を掲げて取り組みます。

### 都市計画マスタープラン策定委託料 731万9千円

平成9年に策定された都市計画マスタープランを見直し、将来的に都市再生整備計画を策定するため、アンケート調査等を実施して、人口減少等の都市計画における課題を整理します。

### 地区計画推進交付金 251万円

平成29年度に各地区において策定された「第2次協働のまちづくり地区計画」に基づき、各地区が主体的に行う活動を支援するため、世帯数の区分に応じて交付金を交付します。

平成31年度(2019年度)の一般会計当初予算は、前年度より1億6千万円の増(2.9%)としました。

高齢化や医療の高度化による社会保障費の増加、特別会計への繰出金の増加等により、町の財政運営は依然として厳しい状況にありながらも、「地域の再生と産業振興」「快適で安心な生活促進」「健康増進と福祉の向上」「未来へつなぐまちづくり」に重点を置いて、予算編成を行いました。

した。

これにより、次期総合振興計画では「10年先を見据えたまちづくり」の目標を掲げるとともに、地域資源の活用とブランド化の推進、子育て支援・移住定住促進などの少子高齢化対策を進めながらも、借入金残高の削減など、引き続き健全な財政運営にも取り組んでいきます。

## ■性質別予算の状況

① 46.3%	<b>① 義務的経費</b>	
	職員給料・議員報酬等(人件費)	8億3,277万円
	福祉・教育への援助経費(扶助費)	10億6,162万6千円
② 11.9%	<b>② 投資的経費</b>	
	普通建設事業費	6億8,420万1千円
③ 41.8%	<b>③ その他の経費</b>	
	借入金返済(公債費)	7億8,771万円
	災害復旧事業費	8万円
	業務委託・光熱水費等(物件費)	9億7,546万5千円
	負担金・補助金等(補助費等)	5億5,347万5千円
	特別会計への繰出し(繰出金)	7億1,659万3千円
	その他	1億4,758万円

## 歳出(支出)内訳

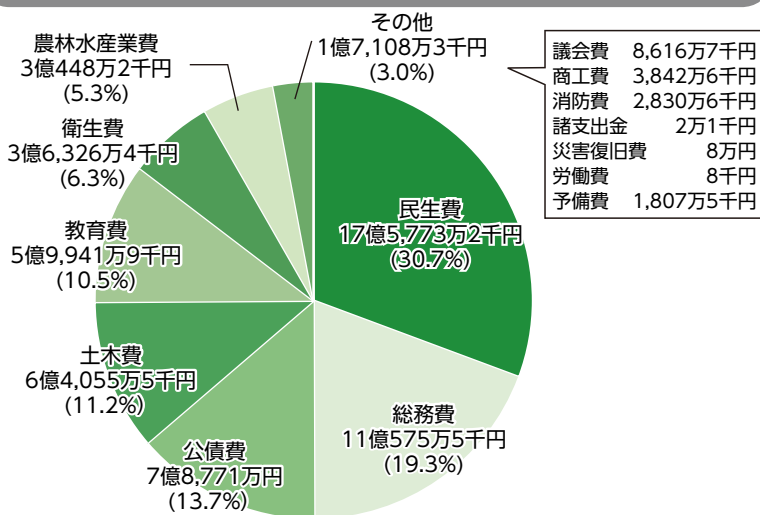

議会費	8,616万7千円
商工費	3,842万6千円
消防費	2,830万6千円
諸支出金	2万1千円
災害復旧費	8万円
労働費	8千円
予備費	1,807万5千円

## 特別会計

特別会計名	当初予算額	対前年度差額	増減率
国民健康保険特別会計	15億4,712万9千円	466万7千円	0.3%
漁業集落排水事業特別会計	4,312万7千円	169万9千円	4.1%
介護保険特別会計	13億3,929万円	▲573万3千円	▲0.4%
公共下水道事業特別会計	3億2,018万3千円	182万1千円	0.6%
後期高齢者医療特別会計	1億1,887万8千円	466万7千円	4.1%

総額は、33億6,860万7千円で、前年度と比較して712万1千円の増としました。介護保険特別会計を除く、4つの特別会計を増額としています。特に、国民健康保険特別会計では、国民健康保険事業費納付金の増により、全体で466万7千円の増額となっています。介護保険特別会計では、保険給付費の減により、全体で573万3千円の減額となっています。

## 地域の再生と産業振興

### はしかみハマの駅あるでい〜ば指定管理委託料 3,000万円

昨年5月にオープンした「はしかみハマの駅あるでい〜ば」を拠点に、既存の観光施設との連携や水産物資源の有効活用など、町水産業の活性化に引き続き取り組みます。



### 階上アブラメブランド化推進事業費 247万8千円

町の魚「アブラメ」のブランド化を推進するため、青森県立八戸水産高等学校と連携して、階上産アブラメの知名度向上や六次産業化に資する事業を展開します。



## 快適で安心な生活促進

### コミュニティバス・スクールバス運行委託料 4,045万円

平成29・30年度の2年間の試行期間が終了し、新たな運行体系でスタートします。

### コンビニ収納対応システム改修委託料 865万7千円

平成32年度(2020年度)から、コンビニエンスストア等での4税(町県民税・固定資産税・軽自動車税・国民健康保険税)の納付を可能とするため、平成31年度(2019年度)はその準備としてシステム改修等を行うことで、納税者の方々の利便性の向上に取り組めます。

### 空き家等対策事業費 117万1千円

空き家等の適正な管理と有効活用を推進するため、空き家バンク制度を利用した空き家の登録や売買・賃貸等の取引に係る費用の一部を助成します。

# 人事配置図

平成31年4月1日

① 町長部局

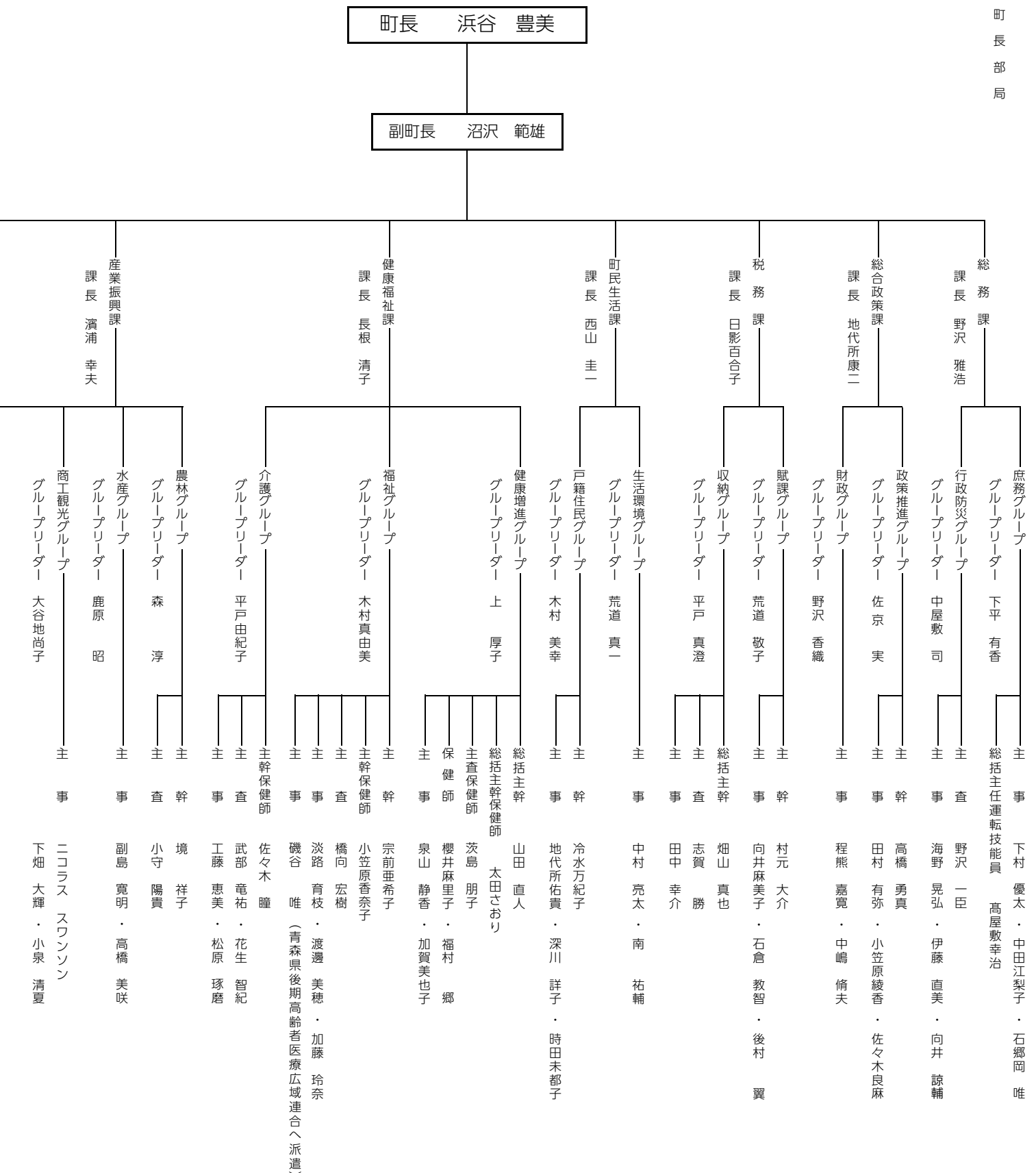

# 階上町の行政組織と

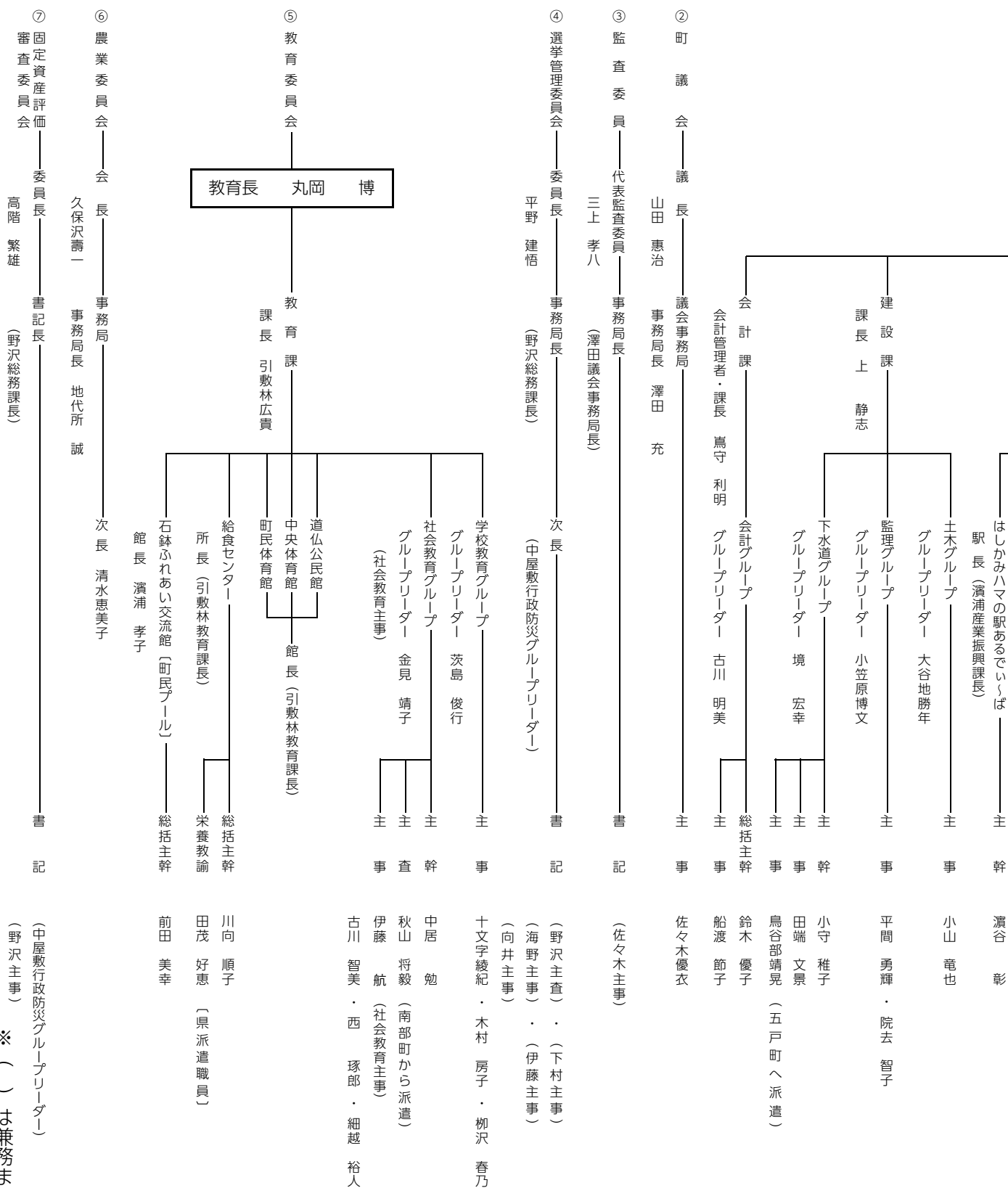

# 町職員の人事異動

4月1日付けで町職員の人事異動が次のように発令されました。

## ■ 4月1日付け

( )は旧職名、G Lはグループリーダーの略称

### 【副参事級】

町民生活課副参事兼戸籍住民G L  
木村 美幸 (農業委員会副参事兼事務局次長)  
農業委員会副参事兼事務局次長  
清水恵美子 (町民生活課副参事兼戸籍住民G L)

### 【総括主幹級】

健康福祉課総括主幹兼福祉G L  
木村真由美 (会計課総括主幹兼会計G L)  
会計課総括主幹兼会計G L  
古川 明美 (健康福祉課総括主幹兼福祉G L)

### 【主幹級】

総合政策課主幹 高橋 勇真 (総務課主査)  
町民生活課主幹 冷水万紀子 (教育課主幹)  
産業振興課主幹 境 祥子 (総合政策課主幹)  
建設課主幹 小守 稚子 (建設課主査)

### 【主査級】

税務課主査 志賀 勝 (税務課主事)  
健康福祉課主査 橋向 宏樹 (教育課主査)  
産業振興課主査 小守 陽貴 (産業振興課主事)  
教育課主査 秋山 将毅 (南部町教育委員会学務課主事)

### 【主事級】

総務課主事 海野 晃弘 (税務課主事)  
総務課主事 伊藤 直美 (産業振興課主事)  
総合政策課主事 小笠原綾香 (建設課主事)  
税務課主事 石倉 教智 (健康福祉課主事)  
税務課主事 後村 翼 (会計課主事)  
町民生活課主事 中村 亮太 (教育課主事)  
健康福祉課主事 淡路 育枝 (総合政策課主事)  
建設課主事 田端 文景 (税務課主事)  
会計課主事 船渡 節子 (総務課主事)  
教育課主事 柳沢 春乃 (総務課主事)  
教育課主事 西 琢郎 (町民生活課主事)  
建設課主事 院去 智子 (新採用)  
健康福祉課保健師 福村 郷 (新採用)

### 【派遣】

青森県後期高齢者医療広域連合  
磯谷 唯 (健康福祉課主事)  
五戸町  
鳥谷部靖晃 (建設課主事)

# 教職員の人事異動

4月1日付けで教職員の人事異動が次のように発令されました。( )は前任校

### 【校長】

赤保内小 小坂 尚 (五戸町立切谷内小)  
小舟渡小 三谷 公人 (南部町立福田小)  
階上中 佐藤 邦彦 (田子町立田子中)

### 【教頭】

階上小 梅内 伸司 (五戸町立倉石小)  
道仏小 鹿原 秀章 (弘前市立小友小)  
大蛇小 前川原舞子 (県社会教育センター)  
道仏中 嶋守 学 (南部町立福地中)

### 【教諭等】

階上小 講師 石橋 宣大 (階上小)  
階上小 養護助教諭 神山みつき (階上小)  
階上小 臨時事務職員 野呂めい子 (階上小)  
石鉢小 養護助教諭 上野留美子 (八戸市立新井田小)  
石鉢小 事務主任 釜石かおり (南部町立福地小)  
石鉢小 講師 畠山 佳 (石鉢小)  
石鉢小 講師 小野 雄太 (大蛇小)  
赤保内小 教諭 穴戸 利徳 (大蛇小)  
赤保内小 講師 深澤美加子 (赤保内小)  
赤保内小 講師 富岡 治美 (赤保内小)  
赤保内小 講師 西村 一政 (階上中)  
赤保内小 非常勤講師 三浦 愛美

### 【教諭等】

大蛇小 教諭 高橋謙太郎 (小舟渡小)  
大蛇小 養護助教諭 河原木亜衣  
大蛇小 事務主任 松橋るり子 (石鉢小)  
大蛇小 非常勤講師 蔦谷可奈子  
小舟渡小 教諭 木村美耶子 (八戸市立青潮小)  
小舟渡小 臨時事務職員 松橋 敬子 (小舟渡小)  
階上中 教諭 木場 恵子 (南部町立杉沢中)  
階上中 教諭 脇澤 昌秀 (五戸町立五戸中)  
階上中 教諭 大橋 忍 (南部町立福地中)  
階上中 教諭 戸嶋 一智 (新郷村立新郷中)  
階上中 教諭 山中 俊諒 (八戸市立第二中)  
階上中 講師 岩谷 香織 (南部町立名川中)  
階上中 講師 朝比奈聡子 (階上中)  
階上中 講師 秋山 健吾 (階上中)  
道仏中 教諭 檜山 奏子  
道仏中 講師 橋本 圭太 (道仏中)  
道仏中 非常勤講師 田村 笑子 (南部町立杉沢中)

## 地域防災活動への決意を新たに 道仏中学校消防クラブ

3月17日、道仏中学校消防クラブが、今年度三八地域の各中学校で結成された7クラブとともに八戸地域少年消防クラブ育成協議会に入会、中学校部会の合同結成式が行われました。

結成式では会員を代表して道仏中学校の荒沢元心君が誓いの言葉を述べ、地域防災活動への決意を新たにしました。結成式後は救命技術などを学びました。



救命技術講習の様子

## 3・11 東日本大震災を忘れない 町消防団が津波防災パレード

東日本大震災から8年目を迎えた3月11日、町沿岸部において、防災意識高揚の呼びかけとして町消防団（中城清団長）が津波防災パレードを行いました。

また、パレード終了後は道仏公民館において、地区住民と合同で、災害時用公衆電話による通信訓練が行われ、非常時の利用方法を確認。災害に対する備えを深めました。

また、震災が発生した14時46分に全町で黙祷を実施し、震災で犠牲になられた方へ哀悼の意を表しました。



▲パレードの様子



◀災害時用公衆電話による通信訓練

## シミュレーションゴルフで親睦を深めるきっかけ作り

「あなたの心にホールインワン！ちょっと大人なスポーツ婚活」開催

町スポーツ推進委員協議会（小坂正年会長）主催のスポーツ婚活が、2月23日にグリーンファミリーゴルフ倶楽部（八戸市）で開催されました。3回目となる今回は、八戸市などから独身男女12人が参加しました。

前半はシミュレーションゴルフ大会を行い、男女混合の2グループに分かれてプレー。初心者のためのゴルフの基本、ルールを学ぶレッスンもあり、お互いに「ナイスショット」など声を掛け合い、スキルアップとスポーツでの交流を深めていました。

後半は、自己紹介やゲームなどで交流し、協賛した町内観光施設の商品や食事券も手渡され、参加者からは「ゴルフをまたやってみたい」「また会いたい」など、スポーツを通じて交流を深めていました。



## 31年度 農地賃借料情報・農作業標準賃金のお知らせ

この一覧表を参考に、ほ場条件や作業の難易度を考慮し、当事者間で協議の上、決めてください。

### ■農地賃借料情報（10aあたり）

区分	締結（公告）された地域名	平均額	最高額	最低額	データ数	
田(水稻)の部	階上町全域	6,400円	9,000円	3,000円	12件	
畑の部	階上町 全域	長いも	4,600円	8,400円	3,000円	27件
		普通畑	4,700円	7,800円	2,000円	64件

※データ数は、集計に用いた締結（公告）件数。金額は算出結果を四捨五入し100円単位。

### ■農作業標準賃金

区分	作業別	単位	金額	区分	作業別	単位	金額	
農業機械による作業	田 耕 起	10aあたり	5,800円	水田	田 植	8時間労働	6,100円 (男女共同額、まかないなし)	
	畦めり(片側)	1mあたり	30円		除 草			
	畑 耕 起		5,800円		刈 取			
	代 か き		6,000円	畑	一 般 作 業	玄米 1 俵 当たり	1,320円 1,530円	
	田 植	10aあたり	6,200円		乾 燥			水分25%未満
	バインダー(結束ひもつき)		7,000円					水分25%以上
	脱 穀		6,000円					
	コンバイン (田・稲)		12,100円					
コンバイン (畑・麦)	9,100円							

☎ 農業委員会 ☎88-2946

# 階上町空き家等対策計画について〔概要版〕

<p><b>1 計画の趣旨</b></p> <p><b>1-1 計画の目的</b> 誰もが安心・安心に暮らせるまちづくりを推進するために、空き家に関する施策を体系的にまとめ、空き家の発生予防・適切な管理・利活用の促進を図ることを目的とします。</p> <p><b>1-2 計画の位置付け</b> 空家等対策の推進に関する特別措置法（以下「法」という。）第6条第1項に規定する空き家等対策計画</p> <p><b>1-3 計画期間</b> 平成31年度（2019年度）から平成35年度（2023年度）までの5年間</p> <p><b>1-4 対象地区</b> 階上町内全域</p> <p><b>1-5 対象とする空き家の種類</b> 法第2条第1項に規定する空家等および同条第2項に規定する特定空家等</p> <p><b>2 空き家対策の課題</b></p> <p><b>2-1 空き家の発生予防</b> 人口減少や少子高齢化の進展に伴う空き家の増加が懸念されることから、所有者等に対し、空き家の発生を未然に防ぐ取り組みを検討する必要があります。</p> <p><b>2-2 空き家の適切な管理</b> 空き家を適切に管理せずに放置しておくことで起こりうる問題やリスク等、空き家への関心を高めるための情報提供や啓発を充実させる取り組みが必要です。</p> <p><b>2-3 空き家の利活用</b> 民間事業者や専門団体との連携を図りながら、相談対応を通して所有者等の情報不足を補い、空き家の利活用を促していく必要があります。</p> <p><b>3 空き家に対する施策</b></p> <p><b>3-1 空き家の発生予防</b> 空き家の増加を抑制するため、現に存在する空き家に対する対策と同時に、町民に対する情報発信等の意識啓発の取り組みを図るなど、新たな空き家の発生の未然予防に取り組みます。          (1)空き家の実態把握、(2)空き家に関する情報提供を受けた場合の対応、(3)相続を契機とする空き家の発生予防、(4)相続登記の促進、(5)建物の長寿命化の促進</p>	<p><b>3-2 空き家の適切な管理</b> 所有者等による空き家の適正管理に関する意識を醸成するとともに、所有者等による自主的な管理を促すための支援策を検討します。          (1)所有者等の意識啓発、(2)相談体制の整備、(3)地域との連携による管理促進、(4)庁内関係部署、団体等との連携による技術的支援、(5)特定空家等に対する措置の実施体制の構築</p> <p><b>3-3 空き家の利活用</b> 町空き家バンク制度の充実を図るとともに、関係団体等と連携・協力しながら、空き家の利活用が安心して積極的に検討できるよう、情報提供や専門的な相談に応じる体制の充実に取り組みます。          (1)所有者等に対する啓発、相談体制の整備、(2)空き家の利活用機会の増進、(3)様々な用途への利活用の推進</p> <p><b>3-4 特定空家等に対する措置</b> 管理不全化した空き家については、所有者等による自主的な管理や自主的な解決を促します。特定空家等について所有者等による自主的な解決が実施されない場合は、必要な措置を講じます。</p> <p><b>4 検討・推進体制</b></p> <p><b>4-1 推進体制の整備</b>          (1)空き家に関する町の相談窓口（総務課行政防災グループ）          (2)庁内推進体制の整備（階上町空き家等対策検討委員会）          (3)階上町空き家等対策協議会（附属機関）          (4)関係団体との連携</p> <p><b>4-2 その他空き家対策の実施に関し必要な事項</b>          (1)継続的な空き家の状況把握・情報の整備更新          (2)本計画の評価・検証（PDCAサイクルにより業務効率の向上）</p>
---	---

## ■本計画の主な取り組み指標

No.	指標	平成30年度	平成35年度(2023年度)
1	空き家件数	338件	328件
2	特定空家等の件数	0件	0件
3	通報のあった管理不全空き家の解決率	100%	100%
4	町外者への空き家適正管理チラシの送付	1回	計5回
5	広報はしかみへの空き家適正管理の記事掲載	0回	計5回
6	空き家相談会の開催	0回	計5回
7	広報はしかみへの空き家バンク制度の記事掲載	1回	計5回
8	空き家バンク登録件数	1件	計10件
9	空き家バンク制度マッチング件数	1件	計10件
10	建物の長寿命化促進の補助事業利用件数	3件	計10件

## 空き地・空き家等の適正な管理にご協力を！

空き地や空き家の所有者等は、周辺住民の生命や財産、生活環境に悪影響をおよぼさないよう適正な管理に努める必要があります。

適正な管理が行われていないと、周辺住民に迷惑を掛けるだけではなく、不法投棄や不審火等にもつながるおそれがありますので、適正な管理に努めてくださるようご協力をお願いいたします。

図 空き家の相談窓口 総務課 行政防災グループ ☎ 88-2873  
 空き家の利活用 総合政策課 政策推進グループ ☎ 88-2113  
 空き地の適正管理 町民生活課 生活環境グループ ☎ 88-2119



# つながる めくもり 階上町空き家バンク制度支援事業助成金について

No.	名称	内容	条件	補助金額
1	空き家バンク取引仲介手数料補助金	空き家バンク登録物件を利用し、移住・定住するものに対し、登録物件の仲介手数料の一部を補助するもの	<ul style="list-style-type: none"> <li>・町外から本町への移住を目的として、登録物件を購入または賃貸し、居住すること。</li> <li>・入居から5年以上定住する意思があること。</li> <li>・所有者等と利用希望者が3親等以内の親族でないこと。</li> <li>・税の滞納がないこと。</li> </ul>	上限5万円
2	空き家バンク成約奨励金	空き家バンク登録物件を売買・賃貸借契約した場合において、当該登録物件の提供者に対し、奨励金を交付するもの	<ul style="list-style-type: none"> <li>・登録物件の売買契約または賃貸借契約を締結していること。(利用希望者が、町外から本町への移住を目的として、登録物件に居住すること。)</li> <li>・所有者等と利用希望者が3親等以内の親族でないこと。</li> <li>・税の滞納がないこと。</li> </ul>	一律5万円
3	空き家バンク利用移住者引越費用補助金	空き家バンク登録物件に入居する移住者に対し、引越しに要する費用の一部を補助するもの	<ul style="list-style-type: none"> <li>・町外から本町への移住を目的として、登録物件を購入または賃貸し、居住すること。</li> <li>・入居から5年以上定住する意思があること。</li> <li>・公的住宅扶助を受けていないこと。</li> <li>・所有者等と利用希望者が3親等以内の親族でないこと。</li> <li>・税の滞納がないこと。</li> </ul>	上限5万円 (補助対象経費の2/3)
4	空き家バンク家財道具等撤去費補助金	空き家バンク登録物件に入居希望があった場合に、登録物件所有者に対し、登録物件の家財道具等を処分するための費用の一部を補助するもの	<ul style="list-style-type: none"> <li>・空き家に残存する家財道具等を全て撤去すること。</li> <li>・所有者等と利用希望者が3親等以内の親族でないこと。</li> <li>・税の滞納がないこと。</li> </ul>	上限10万円
5	空き家バンク住宅改修支援費補助金(※)	空き家バンク登録物件所有者等または本町への移住を目的とする利用希望者に対し、登録物件を改修するための費用の一部を補助するもの	<ul style="list-style-type: none"> <li>・契約締結日から6か月以内かつ年度内に完成できること。</li> <li>・所有者等は、利用希望者に5年以上使用させる意思があること。</li> <li>・利用希望者は5年以上定住する意思があること。</li> <li>・所有者等と利用希望者が3親等以内の親族でないこと。</li> <li>・税の滞納がないこと。</li> </ul>	上限30万円 (補助対象経費の2/3)

## 階上町空き家バンク制度イメージ図

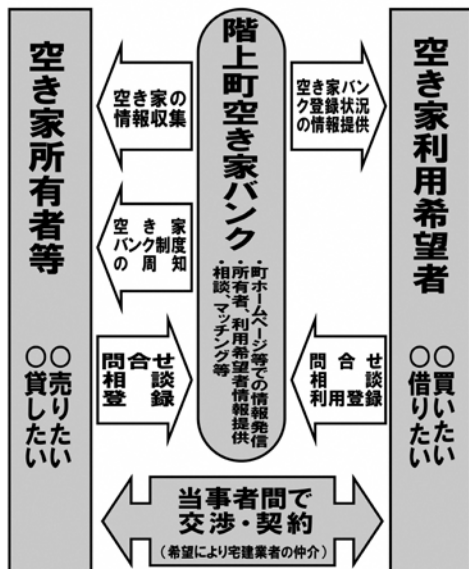

(※) 町は、青森銀行、みちのく銀行、青い森信用金庫、八戸農業協同組合および住宅金融支援機構と連携協定を締結しており、住宅改修支援費補助金について、それぞれの金融機関等で取り扱っている商品に該当する場合には、金利優遇の適用が受けられます。

# 空き家バンク 登録募集中!

図 総合政策課 政策推進グループ ☎ 88-2113

# を応援します！ぜひご利用ください！

## はしかみ移住定住新築応援プロジェクト事業補助金

30年度から31年度（2019年度）までの2年間限定で、移住・定住・若年夫婦・子育て世帯支援に重点を置いた新築住宅に関する補助金制度を実施しています。期間限定の事業ですので、ぜひご利用ください。

<b>補助金</b>	<p>建築費・購入費の <u>2%</u>（上限 30万円） ※外構工事費等は対象外 次に該当する場合、①から④の金額を加算</p> <p>① 移住者 30万円（基準日以降に町外から転入した場合） ② 町内業者施工 30万円 ③ 若年夫婦世帯 10万円（基準日時点で夫婦いずれも40歳未満の場合） ④ 子育て世帯 10万円（基準日時点で中学生以下の子どもがいる世帯）</p> <p>※基準日：30年4月1日 ※駅前中央団地移住定住促進助成制度との併用もできます。</p>	<p>補助金最大</p> <h1>110万円</h1> 
<b>対象者</b>	町内に自己居住用の新築住宅を取得する人 ※ただし、町税に滞納がないことなどの条件があります。	
<b>対象住宅</b>	<p>《注文住宅》 建築確認完了検査済証の発行日が30年4月1日以降の住宅 《建売住宅》 30年4月1日以降に売買契約をした住宅</p>	
<b>31年度の申請受付期間</b>	31年4月1日（月）～32年（2020年）3月19日（木） ※申請補助金額の総額が予算に達した場合は締め切らせていただきます。	

☎ 建設課 監理グループ ☎88-2118

### 階上町で土地・新築住宅を購入した場合の助成・補助金

次の  欄に数字を記入することで、助成・補助金を計算できます！

#### (A) 駅前中央団地移住定住促進助成制度

※区画の敷地面積（駅前中央団地一覧表参考）

・ 5年以内に新築する場合	※面積 <input type="text"/> m	× 1,600円 =	<input type="text"/> 円
・ 5年以内に新築かつ若年夫婦の場合	500,000円		<input type="text"/> 円
・ 5年以内に新築かつ子育て世帯の場合	子どもの数 <input type="text"/> 人	× 200,000円 =	<input type="text"/> 円
(A) 合計			<input type="text"/> 円

#### (B) はしかみ移住定住新築応援プロジェクト事業補助金

・ 基本額（上限30万円）	建築費・購入費 <input type="text"/> 円	× 2% =	<input type="text"/> 円
・ 移住者の場合	300,000円		<input type="text"/> 円
・ 町内業者施工の場合	300,000円		<input type="text"/> 円
・ 若年夫婦世帯の場合	100,000円		<input type="text"/> 円
・ 子育て世帯の場合	100,000円		<input type="text"/> 円
(B) 合計			<input type="text"/> 円

合計  (A)  円 +  (B)  円 =  円

（このほか、国が実施している給付金制度等もあります。）

# “移住・定住・若年夫婦・子育て世帯”

## 駅前中央団地移住定住促進助成制度

駅前中央団地の円滑な宅地分譲と定住促進を図り、町の活性化に寄与することを目的とした制度です。八戸南道路階上インターも近く、今がチャンスです。住宅地購入を考えている人や、住宅の新築を考えている人は、ぜひご検討ください。

### 制度の概要

#### (1) 販売促進のための価格の引き下げ

1㎡当たりの価格を4,300円引き下げました(12,900円/㎡から8,600円/㎡へ)。

#### (2) 定住促進のための助成

① 駅前中央団地を購入し、5年以内に新築する人に、土地代金の一部について1㎡当たり1,600円を助成します。

② 子育て世帯に対する優遇制度(助成金の加算)

- ・若年夫婦世帯(夫婦ともに40歳未満)の場合は、50万円を加算します。
- ・子育て世帯(中学生以下の子どもを扶養する世帯または妊婦がいる世帯)の場合は、中学生以下の子ども1人当たり20万円を加算します。

### 物件概要

- ◇所在地 階上町大字道仏字榊山地内
- ◇分譲区画数 11区画
- ◇分譲面積 225.93~471.30㎡  
(68~142坪)
- ◇坪単価 28,380円(8,600円/㎡)
- ◇設備 電気・水道・消火栓有  
道路(幅員6m・舗装)
- ◇用途地域 第1種住居地域  
都市計画区域内(未線引)  
建ぺい率60% 容積率200%



No.	所在	面積	従前の価格 (a)	引き下げ後の 価格 (b)	割引額 (a)-(b)	購入5年以内に住宅を 新築した場合の価格
①	榊山9-49	259.00㎡	3,341,100円	2,227,400円	1,113,700円	1,813,000円
②	榊山9-69	305.81㎡	3,944,949円	2,629,966円	1,314,983円	2,140,670円
③	榊山9-67	275.96㎡	3,559,884円	2,373,256円	1,186,628円	1,931,720円
④	榊山9-65	276.22㎡	3,563,238円	2,375,492円	1,187,746円	1,933,540円
⑤	榊山9-63	274.69㎡	3,543,501円	2,362,334円	1,181,167円	1,922,830円
⑥	榊山9-61	274.23㎡	3,537,567円	2,358,378円	1,179,189円	1,919,610円
⑦	榊山9-59	269.60㎡	3,477,840円	2,318,560円	1,159,280円	1,887,200円
⑧	榊山9-75	292.07㎡	3,767,703円	2,511,802円	1,255,901円	2,044,490円
⑨	榊山9-74	225.93㎡	2,914,497円	1,942,998円	971,499円	1,581,510円
⑩	榊山9-45	292.39㎡	3,771,831円	2,514,554円	1,257,277円	2,046,730円
⑪	榊山9-46	471.30㎡	6,079,770円	4,053,180円	2,026,590円	3,299,100円

(例) 夫38歳、妻38歳、小学6年生、小学2年生の世帯に該当する場合は、さらに90万円が助成されます。

図 総合政策課 政策推進グループ ☎88-2113

# 4/21(日) あなたの一票を大切に 階上町議会議員一般選挙

■投票 (時間) 7:00~20:00  
(場所) 町内12カ所の投票所

■開票 (時間) 20:50~  
(場所) ハートフルプラザ・はしかみ

## 投票できる人

平成13年4月22日以前に生まれた人で、平成31年1月15日以前までに階上町に住民登録を行い、選挙人名簿に登録されている階上町民。

## 投票方法

自書式。  
支持する候補者の氏名を自書して投票します。

## 投票所入場券

有権者には、1枚のはがきに2人分の名前が印刷されて郵送されます。1人分ずつ切り離して投票所へお持ちください。入場券が届かない場合や紛失した場合でも、選挙人名簿に登録されている階上町民であれば投票できますので、当日係員にお申し出ください。

※入場券は4月16日(火)に発送する予定ですが、お届けには数日かかる可能性がありますのでご了承ください。

## 投票日当日に、仕事や病気、旅行などで投票所へ行くことができない人へ

【不在者投票・期日前投票できる期間】 4月17日(水)~4月21日(土)

### 不在者投票

#### ■他の市町村で不在者投票をする人

出稼ぎなどで、他の市町村に滞在している人は、滞在地の選挙管理委員会でも不在者投票ができます。お早めに町選挙管理委員会へ投票用紙の請求をしてください。

※不在者投票のできる時間などは、滞在地の選挙管理委員会に問い合わせてください。

#### ■指定病院等で不在者投票をする人

指定されている病院などに入院している人は、病院などの長を通じて投票用紙などの請求をしてください。

#### ■郵便による不在者投票(在宅投票)

定められた理由に該当する身体障がい者などで、郵便投票証明書を持っている人は在宅投票ができます。投票用紙の請求は投票日の4日前の4月17日(水)までですので、お早めの手続きをお願いします。

### 期日前投票

投票所入場券を持参し、当日投票できない事由などを記入した宣誓書を提出するだけで投票できます。

【場所】・役場1階(健康福祉課向かい側)  
・石鉢ふれあい交流館(和室)  
【時間】8:30~20:00

あなたのその一票は、私たちの暮らしをつくるための大切な一票です。棄権することなく、必ず投票に行きましょう。



みんなの一票大切に!

☎ 選挙管理委員会  
☎ 88-2873

## 広報に広告を掲載しませんか

広報はしかみに掲載する有料広告を随時募集しています。事業PRなどにぜひご利用ください。

(作成部数 4,800部)

《料金》1号広告(5×18cm程度) 10,800円

2号広告(5×9cm程度) 5,400円

※詳しくは問い合わせてください。

☎ 総務課 行政防災グループ ☎ 88-2873

## 町ホームページのバナー広告を募集します

町ホームページに掲載する有料バナー広告を随時募集しています。事業PRなどにぜひご利用ください。

《料金》月額 5,400円

《規格》縦60ピクセル×横150ピクセル

GIF、JPEG、PNG形式で、10KB以内。

※詳しくは問い合わせてください。

☎ 総務課 行政防災グループ ☎ 88-2873

# 階上町コミュニティバス 10連休の運行のお知らせ

日頃から階上町コミュニティバスをご利用いただきましてありがとうございます。

10連休期間中(4月27日(土)から5月6日(月))のコミュニティバスの運行は次のとおりとなります。

4月27日 (土)	4月28日 (日)	4月29日 (月)	4月30日 (火)	5月1日 (水)
通常運行	×	×	臨時特別運行	×
5月2日 (木)	5月3日 (金)	5月4日 (土)	5月5日 (日)	5月6日 (月)
×	×	臨時特別運行	×	×

5月7日(火)から  
全便通常運行

なお、4月27日(土)は土曜ダイヤでの通常運行、4月30日(火)・5月4日(土)は土曜ダイヤ1往復の臨時運行となります。

## 4月30日(火)・5月4日(土)の運行便について

路線名	運行便			
田代線	①第3便：田代番屋	9:20 発	～	ハートフルプラザ 9:59 着
	②第2便：ハートフルプラザ	12:00 発	～	田代番屋 12:39 着
金山沢線	①第3便：小板橋	9:15 発	～	ハートフルプラザ 9:58 着
	②第2便：ハートフルプラザ	12:00 発	～	小板橋 12:44 着
蒼前線	①第3便：みうらクリニック	10:45 発	～	ハートフルプラザ 11:15 着
	②第4便：ハートフルプラザ	13:15 発	～	みうらクリニック 13:43 着
東部線	①第2便：ハートフルプラザ	9:40 発	～	ハートフルプラザ 11:10 着
	②第4便：ハートフルプラザ	14:20 発	～	ハートフルプラザ 17:04 着

問 総合政策課 政策推進グループ ☎88-2113

## ごみ情報

No.66

## ごみ出しのルールを守ろう!

「ごみが収集されていない」などの問い合わせが度々ありますが、ごみ出しのルールが守られていないために収集されないケースも多くあります。今一度、ごみ出しのルールを確認してみましょう!

### 1 収集日を守りましょう!

収集日を守らないと、適切に出されたごみと混ざってしまい、どちらも収集されません。もし誤って出してしまった場合は、すぐに持ち帰りましょう。

#### 【各地域の収集日】

地域	燃やせるごみ	燃やせないごみ	資源物			粗大ごみ
			缶・ビン・ペット	新聞/段ボール	雑誌・チラシ その他紙/古布	
中央・西部 地域	毎週火曜日 6月・9月は金曜日也可	第1 月曜日	毎週 水曜日	第1・3 水曜日	第2・4 水曜日	奇数月 第3 木曜日
東部 地域	毎週木曜日 6月・9月は月曜日也可	第1 月曜日	毎週 水曜日	第1・3 水曜日	第2・4 水曜日	奇数月 第3 火曜日

※祝日や年末年始などの収集は、広報はしかみ「行事&くらしのカレンダー」の記事や町配布のごみ収集カレンダー、町ホームページなどでご確認ください。

### 2 収集日の朝8時までに出してください!

ごみ収集は朝8時から開始しますが、いつも同じルート、同じ時間帯で収集するとは限りません。

### 3 ごみ袋は「(半)透明の袋」を使用しましょう!

町ではごみ袋の指定はしていませんが、収集の都合上、中身が見えない黒や青の袋、さらに他市町村の指定袋で出されたごみは収集していません。

#### (お知らせ)大型連休中(4月27日～5月6日)の収集

- 燃やせるごみ……収集日のおり収集  
中央・西部地域 4月30日(火)  
東部地域 5月2日(木)
- 燃やせないごみ……収集なし(5月13日(月)収集)
- 資源物……収集なし

問 町民生活課 生活環境グループ ☎88-2119

# 犬の登録 および 狂犬病予防注射 を行います



飼い犬の登録と年1回の狂犬病予防注射は法律で義務付けられています。

■実施日・場所 ※どの場所でも受けられます。

5月11日(土)	
石鉢・野場中・蒼前・角柄折	
蒼前集会所	9:00~9:20
小林商店前	9:25~9:35
神子沢中央バス停前公園	9:45~9:50
柳平中央バス停前	9:55~10:00
石小体育館裏墓地隣駐車場	10:10~10:35
東平婦人ホーム	10:40~10:45
かすみが丘団地公園前	10:50~11:00
石鉢ふれあい交流館	11:05~11:25
ふれあい広場前	11:30~11:40
階上町役場前	11:50~12:05

5月12日(日)	
榊・駅前・小舟渡・荒谷・大蛇・追越	
笹山薫氏宅前	9:00~9:05
大蛇部会前	9:10~9:20
追越部会前	9:25~9:30
アスナ公園	9:35~9:45
旧荒谷集会所	9:50~9:55
榊浜通りバス停前	10:00~10:05
榊集会所	10:10~10:15
階上駅前駐車場	10:20~10:25
小舟渡漁港駐車場	10:35~10:45
小舟渡小学校横駐車場	10:50~11:00
第1分団屯所	11:05~11:10
道仏中学校前バス停付近	11:15~11:20
階上町役場裏駐車場	11:30~11:45

5月18日(土)	
晴山沢・平内・鳥谷部・金山沢・田代	
東鳥谷部バス停前	9:00~9:05
中央体育館	9:10~9:25
新田集会所	9:30~9:40
農業加工センター前	9:45~9:50
長久保バス停前	10:00~10:05
上勉氏宅前	10:10~10:15
宮内エミ氏宅前	10:20~10:25
旧田代小中学校跡	10:35~10:40
田代えんぶり保存館	10:45~10:50
中屋敷バス停横	10:55~11:00
晴山沢集会所跡	11:05~11:10
松倉久美子氏宅前	11:20~11:25
第5分団屯所前	11:35~11:40
平内バス停前	11:45~11:50
堀切入り口バス停前	11:55~12:00
階上町役場裏駐車場	12:10~12:25

5月19日(日)	
耳ヶ吠西・耳ヶ吠東・道仏・赤保内	
上野正藏氏宅前	9:00~9:05
銀杏大明神前	9:10~9:15
八森バス停前	9:20~9:25
道仏集会所	9:30~9:35
道仏小学校前駐車場	9:40~9:45
野沢バス停前	10:00~10:15
茨島バス停前	10:20~10:25
坂建設工業倉庫前	10:30~10:35
階上中学校	10:40~10:50
民族資料収集館	10:55~11:05
耳ヶ吠東集会所	11:10~11:25
笹山鉄工建設付近	11:30~11:35
道の駅はしかみ駐車場	11:40~11:55
白樺団地入口	12:00~12:05
階上町役場裏駐車場	12:10~12:25

## 《手数料》

新規登録手数料 3,000円  
注射手数料 3,100円

## 《注意》

- ①登録と注射は生後91日以上の子犬となります(登録は生涯で1回です)。
- ②注射の前後は、犬に激しい運動をさせないでください。
- ③注射をするときに暴れる犬もいますので、犬を押さえられる人がおいでください(暴れて注射ができない場合は、動物病院で受けていただきます)。
- ④会場にて、緩く装着された首輪が外れて逃走する犬がいます。お越しの際は、首輪が外れないよう一度ご確認ください。
- ⑤会場で飼い犬がしたフンは必ず持ち帰りましょう。
- ⑥飼い犬の死亡や変更があった場合は役場に届け出が必要です。
- ⑦手続きから注射までスムーズに行うため、料金を確認し、お釣りが出ないようご協力お願いいたします。

☎ 町民生活課 生活環境グループ ☎88-2119

# 野焼きは禁止されています

野焼きの苦情が町に多く寄せられています。ごみなどの野外焼却は禁止されており、違反者は、懲役5年以下若しくは1000万円以下の罰金またはこれを併科させられる場合があります。

どんど焼きや農業・林業などを営むためのあぜ道の草や下枝などの焼却は、例外として認められていますが、あらかじめ「消防署への届け出」が必要となります。

なお、火災と紛らわしい煙等により近隣住民の生活環境に支障を来した場合は、例外から外れます。

☎ 町民生活課 生活環境グループ ☎88-2119



# 下水道接続工事へのご理解ご協力をお願いします

3年以内に



町では快適な生活環境の確保と河川・海岸汚濁防止のため、蒼前地区の下水道工事を進めています。

工事期間中は道路の迂回をお願いするなどご迷惑をおかけしておりますが、地域生活基盤の整備のため、ご理解とご協力をお願いします。

また、敷地が下水道に接続できるようになってから **原則3年以内の人**に、表のような制度により接続促進を図っていますので、ぜひご利用ください。

なお、**29年度から供用開始になっている地域の人は、今年度が同制度の最終年度となりますので、公共下水道への接続をお願いします。**

## ■下水道接続工事費の融資あっせんと奨励金制度

	融資あっせん制度	奨励金制度
内 容	工事に必要な費用を金融機関から無利子で借りられるようにあっせんする制度です。	工事費を自己資金で接続した人に奨励金として交付する制度です。
金 額 および 期 間	①融 資 額 100万円以内（無利子） ②償還期間 60カ月以内（5年以内） ※利子を町が負担します。	接続前の状態 ①くみ取り式トイレ……60,000円 ②単独処理浄化槽……60,000円 ③合併処理浄化槽……30,000円
申込方法	<u>工事を行う前に</u> 指定排水設備工事店を通して、申請書を町へ提出してください。	<u>工事終了後に</u> 指定排水設備工事店を通して、申請書を町に提出してください。
対 象 者	一般住宅（新築・改築は除く）の汚水を公共下水道に接続する工事をなされる人。 ただし、町税および公共下水道受益者負担金・分担金を滞納していない人。 ※この制度はどちらか一つしか受けられません。	

☎ 建設課 下水道グループ ☎88-2120

## 合併浄化槽設置を補助します

町では、適切な生活排水の処理による住環境改善の取り組みとして、下水道事業実施区域以外の地域で合併浄化槽への転換補助を行っています。

今年度は補助金額増額の最終年度です。工事を考えている人はお気軽にご相談ください。

なお、この補助制度は数に限りがありますので、定数に達した場合は、期間内であっても締め切らせていただきます。

■申請期間 4月24日（水）～11月15日（金）

### ■対象地域

階上町内全域（ただし、大蛇地区漁業集落排水処理区域および石鉢・赤保内処理区公共下水道事業認可区域は除く。）

### ■対象建物

専用住宅および併用住宅で、単独浄化槽またはくみ取り式から変換する場合。新築住宅への浄化槽設置は対象外です。

### ■補助を受ける際の注意事項

補助金交付にあたっては、事前に工事施工予定業者を通して町に申請していただき、補助金交付決定後に工事に取り掛かることとなります。工事完了後に申請をされても補助金は交付できませんのでご注意ください。

☎ 建設課 下水道グループ ☎88-2120

### ■補助金額等

住宅延べ面積	浄化槽の大きさ	補助金限度額	募集基数
130㎡以下	5人槽	529,000円	6基
130㎡超	6～7人槽	662,000円	13基
2世帯住宅	8～10人槽	897,000円	1基

# 高齢者通いの場支援事業補助金

長い人生をいきいきと楽しむために、介護予防活動を始めてみませんか？

町では、高齢者が生き生きと暮らせるよう、孤立の解消や健康を意識して介護予防活動を行っている団体に対し補助金を交付し、その活動を支援しています。

## 応募資格・要件

次の①～⑥を全て満たす団体

- ①町内で組織され、代表者が町内に在住し、65歳以上の町民10人以上で構成された団体
- ②町内での活動が中心であり、年度内に40回以上（週1回程度）かつ6か月以上継続して活動でき、1回につき1時間以上活動する団体
- ③活動目的、名称が定められている団体
- ④政治活動、宗教活動、営利活動を目的としない団体
- ⑤他の公的助成を受けていない団体
- ⑥町ホームページ等により公表することに同意できる団体

## ＜事業対象例＞

- ①運動……体操、ウォーキング、ダンス、スポーツ等
- ②趣味活動…将棋、囲碁、手芸、俳句、川柳等



## 補助基準

助成限度額は

- ①10人以上19人以下で10万円
- ②20人以上で20万円

とします。

## 応募方法

必要書類は、健康福祉課介護グループに備え付けてありますので、申請前にご相談ください。補助金交付申請書、事業計画書、収支予算書、会則および会員名簿に所要事項を記載の上、郵送または持参により提出してください。

## 応募締切

8月30日（金）まで

〒健康福祉課 介護グループ  
☎88-2115

# 後期高齢者医療被保険者の皆さんへ

## 改元による元号の読み替えについて

5月1日から新元号に改元されます。新元号発表後、速やかにシステムの改修をしますが、改修作業期間中に発行される一部の被保険者証や通知書などで、「平成」と表記される場合があります。被保険者証の有効期限は平成31年7月31日となっていますが、「平成」を新元号に読み替え、これまでと変わりなくご使用ください。

なお、今年度は被保険者証の一斉更新の年となっており、7月中には新元号に対応した新しい被保険者証を送付しますので、ご理解とご協力をお願いします。

## 指定口座の変更について

高額療養費は、一度振込先の口座登録をすると情報が自動的に引き継がれます。対象となる度に登録手続きをする必要はありません。

ただし、登録した口座を解約した場合や、金融機関の支店が統廃合により変更となった場合は、変更の登録が必要となりますので、健康福祉課2番窓口へ届け出てください。

〒青森県後期高齢者医療広域連合 ☎017-721-3821  
健康福祉課 健康増進グループ ☎88-2219





地域子育て支援センター 『すこやかる～む』

5/9 (木)	園庭であそぼう!
5/16 (木)	<p>&lt;子育て講座&gt; 「いちご狩りにでかけよう」</p> <p>■場 所 アグリノ里おいらせ ■料 金 大人 1,000円 子ども3歳以上 500円 3歳未満児 無料 ■申し込み 限定10組 (5/9 締め切り ☎89-2210)</p>
5/23 (木)	空き缶で野の花入れをつくろう
5/30 (木)	春を楽しもう ～親子で仲良くおさんぽ～
<p>[場 所] 道仏保育園 [時 間] 10:00～12:00 [利用料] 子ども1人につき100円 * 保育園裏の駐車場をご利用ください</p>	

子育てサークル 『にこにこクラブ』

5/17 (金)	<p>はじめまして お友達をつくろう!</p> <p>■場 所 石鉢ふれあい交流館 ■時 間 10:00～12:00 ■参加費 子ども1人につき100円 ※手作りおやつを提供します。</p>
-------------	---

☎ 健康福祉課 健康増進グループ ☎88-2162  
地域子育て支援センター ☎89-2210



## ちよこっと 国保 No.64 職場の保険に加入したら

他の健康保険に加入したときは、国保の資格喪失の届け出が必要です。自動で切り替えされませんので、忘れずに届け出をしましょう。

届け出に必要なものは次のとおりです。どうしても窓口に来られない場合は、郵送でも受け付けています。(届け出する人の住所・連絡先を明記し、健康福祉課へ送付してください。)

### 《届け出に必要なもの》

- ・職場の健康保険証(切り替えする人全員分)
- ・届け出に来る人の本人確認書類
- ・保険の切り替えする人全員および世帯主のマイナンバーがわかるもの
- ・国保の保険証(切り替えする人全員分)…郵送の場合は現物
- ・届け出に来る人のはんこ

} 郵送の場合はコピー

他の保険に加入した後に国保の保険証を使ってしまうと、医療費の返還をしていただく場合があります。新しい保険証が届くまでの間は、職場に相談し、被保険者資格証明書などで受診しましょう。

☎ 健康福祉課 健康増進グループ ☎88-2219

## 国保からのお知らせ ～改元による被保険者証等の元号読み替えについて～

5月1日の改元に伴い、町が発行する国民健康保険被保険者証や限度額適用認定証等(以下「被保険者証等」という。)については、次のとおりとなりますので、ご理解とご協力をよろしくお願いいたします。

### ◎ 4月以前に発行した被保険者証等

被保険者証等の有効期限は「平成」で表記されていますが、5月以降は新元号に読み替えてそのまま使用してください。(新たな手続きは不要です。)新元号を要因とする被保険者証等の再発行・発送は行いません。

### ◎ 5月以降に発行する被保険者証等

新元号に対応するシステム改修を行います。発行する被保険者証等は新元号の表記となります。

☎ 健康福祉課 健康増進グループ ☎88-2219

# 図書だより 今月のおすすめ本

今月の注目



『ノースライト』  
横山 秀夫 著  
新潮社  
道仏公民館

## ハートフルプラザ・はしかみ

『ピーク』堂場瞬一／『早朝始発の殺風景』青崎有吾  
『5歳からの哲学』ベリーズ・ゴート、モラグ・ゴート  
『私に付け足されるもの』長嶋有／『女警』古野まほろ  
『さざなみのよる』木皿泉／『発現』阿部智里  
『前世は兎』吉村萬壺／『ぱかつ』森あさ子 …など

## 道仏公民館

『神の島のこどもたち』中脇初枝／『月虹の夜市』折口真喜子  
『アウシュヴィッツの歯科医』ベンジャミン・ジェイコブス  
『銀行員の逆襲』岡内幸策／『嗚う淑女』中山七里  
『だじゃれ日本一周』長谷川義史 …など

## 石鉢ふれあい交流館

『リコール』保坂祐希／『あなたが消えた夜に』中村文則  
『この道』大石直紀／『メモの魔力』前田裕二  
『水煮缶でラクにやせる&みるみる健康になる』小田原雅人・  
小山浩子／『えらんで!』のぶみ  
『ねずみくんのおくりもの』あべやすつぐ  
『それしかないわけないでしょう』ヨシタケシンスケ …など

◆貸出時間  
 [ハートフルプラザ・はしかみ] ☎ 88-2522  
 9:00~19:00 (月~土、日祝日)  
 [道仏公民館] ☎ 89-2110  
 9:00~17:00 (月~金) ※土曜日は15時まで  
 [石鉢ふれあい交流館] ☎ 80-1671  
 9:00~19:00 (火~土、日祝日)  
 ※月曜日は17時まで  
 おすすめ本は、紹介した図書室以外にも入荷することがあります。  
 《蔵書検索》<http://www.lib-eye.net/hashikami/>

## 第5回 三陸復興国立公園指定記念俳句

■主催 はしかみ俳句会 ■後援 階上町、階上町教育委員会、階上町文化協会、階上町観光協会

三陸復興国立公園である階上海岸と階上岳を主題にした俳句を募集したところ、多数の応募があり、はしかみ俳句会での選考を行いました。小学生の部、中学生の部、一般の部の特選作品をご紹介します。

第6回の俳句大会も31年度（2019年度）に実施する予定です。奮ってご応募ください。

### 特選 小学生の部

■階上町教育長賞	しぶ柿が しぶしぶぬけて ほし柿に	階上小学校	地代所 李桜
■階上町文化協会長賞	階上岳 頂上たつせい 汗ながす	吹上小学校	野田 結似
■はしかみ俳句会長賞	登山道 もえる紅葉 階上岳	小舟渡小学校	平戸 一華
■はしかみ俳句会長賞	もみじがね 風にゆれて はく手みたい	大蛇小学校	いわさき ゆあ

### 特選 中学生の部

■階上町教育長賞	臥牛山と 見上げる空に いわし雲	階上中学校	杉沢 楓
■階上町文化協会長賞	夏の朝 臥牛山見あげて 深呼吸	道仏中学校	濱 竜樹
■はしかみ俳句会長賞	青空に 紅葉色づく 臥牛山	階上中学校	副島 紗和
■はしかみ俳句会長賞	紅葉狩 紅葉深く 臥牛山	道仏中学校	佐京 花樹

### 特選 一般の部

■階上町長賞	春蟬の 一山ゆるがす 岳日和	階上町	関川 栄子
■階上町観光協会長賞	ざくざくと 年度納めの 山歩き	八戸市	町 慶子
■はしかみ俳句会長賞	春の海 たこ伝説の 脈々と	階上町	高屋敷いと女
■はしかみ俳句会長賞	雪山に 自然の音が こだます	三沢市	蛭名 琴音

※今回紹介した特選の入賞者には、今年の「はしかみ臥牛山まつり」において表彰を行うとともに、次の特選が選定されるまでの期間、三陸復興国立公園内の句碑に掲示します。また、佳作の入賞者には記念品を贈呈します。

図 産業振興課 商工観光グループ ☎88-2875

# 軽自動車税のお知らせ

納期限は **5/7(火)** です

4月1日現在、町内に原動機付自転車、軽自動車、小型特殊自動車及び二輪の小型自動車を持つ人に軽自動車税が課税されます。

## ◎ 軽自動車等の異動について

軽自動車等を取得・廃車した際や、届出事項に変更があった際には、異動申告が必要です。詳しくは次の窓口へ問い合わせてください。

◀届出取扱窓口▶

原動機付自転車 小型特殊自動車	税務課 ☎88-2129
軽自動車	軽自動車検査協会 八戸支所 ☎050-3816-1832
126～250ccのバイク	軽自動車協会 八戸支所 ☎0178-51-2560
251cc～のバイク	八戸自動車検査登録事務所 ☎050-5540-2009

## ◎ 軽自動車税の減免について

①身体に障がいのある人、知的障がいのある人、精神障がいのある人のために使用する軽自動車等や、②公益のため直接専用するものと認める軽自動車等で、一定の要件に該当するものについては、申請により軽自動車税を全額免除します。軽自動車税の減免を受けようとする人は、**4月23日(火)までに、税務課へ申請**してください。

※障がい等の程度や軽自動車の利用状況により減免を受けられない場合がありますので、事前に問い合わせてください。また、自動車税の減免を受けている場合、軽自動車税は減免されません。

☎ 税務課 賦課グループ ☎88-2129

納税に便利！ **口座振替** を利用しませんか？

### 受付窓口

税務課窓口または取扱金融機関

### 取扱金融機関

青森銀行（本・支店）、青い森信用金庫（本・支店）  
みちのく銀行（本・支店）、八戸農業協同組合階上支店  
ゆうちょ銀行

### 申し込みに必要なもの

通帳、通帳届出印鑑、納税通知書

### 口座振替できる町税等

軽自動車税、固定資産税、町県民税、国民健康保険税  
介護保険料、後期高齢者医療保険料

☎ 税務課 収納グループ ☎88-2114

**町税口座振替キャンペーン** 4/15(月)から7/31(水)まで

**新規申込者にクオ・カード(1,000円分)をプレゼント！**

4月15日から、町税の口座振替を新規に申し込んだ先着100名様に、クオ・カード(1,000円分)をプレゼントします。

対象者：固定資産税、町県民税、国民健康保険税(軽自動車税は除きます。)

町税に滞納がなく5年以上継続される方。

詳しくは、町ホームページか税務課までお問い合わせください。☎ 税務課 収納グループ ☎88-2114

(広告)

(広告)

階上早生と旬の味  
**お食事処 大志屋**

☎51-6551

【営業時間】11:30～15:00(L.O. 14:00)

LINE ID:@quf8301s 【定休日】月曜日

～大志屋からのお知らせ～

●キッズルーム（ファミリースペース）をご用意  
ランチタイムや夜の宴会等にご活用ください。

●お食事メニューを一新します（5月から）

地元の食材をふんだんに使った、選べる日替わり定食を軸に提供する予定です。お刺身などのお魚料理もご用意しますので、お気軽にお立ち寄りください。



## まちあるき！「ハマを満喫！<sup>ある</sup>歩いてい〜ばコース」

今回は、新しいまちあるきコースをご紹介します。昨年5月にオープンした「はしかみハマの駅あるでい〜ば」を発着地点としたコース約90分の中に、地元漁師さんが使う道具の紹介や使い方、江戸時代に実存した力士の話などが盛り込まれ、階上のハマの暮らしぶりや歴史を存分に体験できます。

このコースを作るにあたり、地域の方々からのアイデアや情報をいただき、さらには階上町外の方々にモニターツアーとして体験してもらい様々な意見を取り入れて完成しました。

4月から申し込みを受け付けしますので、ご興味のある方は是非お問い合わせください。

### まちあるきの内容

催行人数 1人から  
 所要時間 90分  
 料金 1人1,000円（保険料含・お土産付き）  
 集合場所 はしかみハマの駅あるでい〜ば  
 （道仏字大蛇 203-208）

問い合わせ 階上町観光協会 TEL 0178-88-2875  
 階上町商工会 TEL 0178-88-2045

（どちらも平日8:15~17:00の受付となります。）  
 （希望日の5日前までにお申し込みください。）



あるでい〜ばの  
HPIはこちらへ！

下記のまちあるきコースも提供しています。  
 ・線路くるりん♪海の幸つまみ食いコース  
 ・海も鳴る心も高鳴る 県境ひとまたコース



（漁員の説明、三陸大津波記念碑の紹介）



## 観光施設情報

### 道の駅はしかみ

（問）☎88-1800  
 （営）9:00~18:00  
 （休）なし  
 （住）道仏字耳ヶ吠3-3

#### ■お知らせ

4月から、新しい指定管理者「(株)オダカネ」で営業します。  
 今年度もよろしくお願ひします。



### フォレストピア階上

（休業中）



#### ■お知らせ

当施設は3月をもって、今までの指定管理者での運営を終了しました。  
 新しい運営団体が決まり次第、施設の運営を開始します。  
 4月以降のお問い合わせは、産業振興課までお願いします。 ☎ 88-2116

### わっせ交流センター

（問）☎88-2709  
 （営）8:00~17:00  
 （食）11:00~15:00  
 （休）毎週水曜日  
 （住）平内字上道1-1

#### ■春まつり

4月28日（日）  
 10:00~15:00  
 食事をした方にわっせ名入りボールペンプレゼント。  
 つきたてよもぎ餅のお振舞。かけそば・ざるそば・天ぷらを特別価格で提供。

#### ■よもぎ餅づくり体験

5月10日（金）10:00~正午  
 参加料:1,500円  
 階上産のよもぎを使用したよもぎ餅づくりを体験。天ぷら付き九割そばの食事とよもぎ餅のお持ち帰り。

### はしかみハマの駅あるでい〜ば

（問）☎38-3166  
 （営）9:30~18:00  
 （食）11:00~17:00  
 （休）毎週月曜日  
 （住）階上町大字道仏字大蛇203番208

#### ■ゴールデンウィーク 営業時間のお知らせ

ゴールデンウィーク期間中は、全日営業します。  
 5月7日（火）、8日（水）は臨時休業とさせていただきます。

#### ■あるでい〜ばのおすすめ商品

あっぱあかつちゃあ'ズ 軽食コーナーの「日替弁当」380円がおすすめです。

#### ■レストランMarのおすすめメニュー

新鮮が1番の、海鮮丼がおすすめです。

明治時代の青森県誕生を支える

太田広城、北海道奥尻島へ渡る(9)

北海道で2番目に大きい島で動物たちの楽園ともいわれる奥尻島ですが、現在島内に鹿、熊、キツネは生息していないそうです。北海道の動物“と聞かれれば、真っ先に挙げられそうな動物がいないと聞き、大変驚きました。

その中の鹿について記録があります。明治初期、鹿が生息していなかった奥尻島に、産業振興を目的として開拓使が複数頭放したそうです。すると瞬く間に繁殖し、十数年で数千頭規模となり、農作物に大きな被害を与えました。この時、北海道では全く逆の事態で個体数が減少したため禁獲令が出され、太田広城が戸長を務めた明治22年には奥尻島でも発令され、島民はとも悩まされたそうです。

その後明治33年に解禁になると、一気に乱獲が始まり、個体数が激減し、明治末期に

はほとんど姿を消してしまっただけです。最後に残った鹿たちは海を渡って島を離れたという逸話が残されており、人によつて生み出されてしまった不遇であったといえます。

最後に奥尻島の縄文遺跡である「青苗砂丘遺跡」では鹿の骨で作った道具が発見されています。生息していたかは定かではありませんが、この頃は鹿とうまく共生出来ていたのではないかと思いを馳せたいと思います。

次号に続く



▲青苗砂丘遺跡

## 地域密着型サービス事業者の公募について

第7期階上町高齢者福祉計画・介護保険事業計画に基づき、高齢者が要介護状態になっても、できる限り住み慣れた地域で生活できるよう支援する「地域密着型サービス」の提供事業者を公募します。

- ◇公募する地域密着型サービスの種類と整備数 小規模多機能型居宅介護 1カ所
- ◇公募要項の配布 健康福祉課で配布するほか、階上町ホームページからもダウンロードできます。
- ◇公募受付期間 4月1日(月)～5月31日(金) (土日祝日を除く)

※要項を確認し、必要書類に不備がないよう、期間内に提出してください。

☎健康福祉課 介護グループ ☎88-2115

## 防災ガイド

### file.63 ほっとスルメールに登録しましょう

3月から、防災無線放送内容を「ほっとスルメール」で配信しています。防災無線が聞き取りづらい場合は、ぜひご利用ください。メール配信のほか、スマートフォンをお持ちの人はアプリも便利です。

#### ■登録方法

- (1) 22ページの登録用アドレスに空メールを送信して登録するか、App StoreまたはGoogle Playで「ほっとスルメール」を検索し、ダウンロード。
- (2) 配信カテゴリで「防災無線情報(火災・Jアラート放送等を除く)」を選択。
- (3) 既に「ほっとスルメール」に登録している場合は、ホームページからログインして、登録内容を変更してください。

※火災を知らせる放送は、配信カテゴリ「火災情報」で配信されます。Jアラート放送(緊急地震速報、国民保護情報など)は原則として別途エリアメールが配信されます。詳しくは、町ホームページを確認してください。

☎総務課 行政防災グループ ☎88-2873

# 消防情報

火事・救急は  
119番へ

[消防情報案内]  
☎0180-991-888



## 住宅火災から命を守るため

八戸広域消防本部管内で、今年に入り、死者を伴った住宅火災が数件発生しています。春先は空気が乾燥していることから火災が発生しやすくなっています。

- 1 初期消火は天井に火が移るまでとし、それ以降は直ちに避難する。
- 2 出火建物から一度屋外へ避難した場合は、絶対屋内

## ごみの屋外焼却は禁止されています

ごみの屋外焼却は法令等により、原則「禁止」されています。農業、林業を営むためのあぜ道の草や下枝等の焼却は例外となりますが、火災と紛らわしい煙等により近隣住民の生

- 3 お年寄りや身体の不自由な人は、1階の避難しやすい部屋に就寝する。
  - 4 火災をいち早く発見するため、住宅用火災警報器を設置する。
- 【注意事項】
- 1 あらかじめ管轄の消防署への届け出をする。(各消防署に届出様式があります)
  - 2 風が強く、空気が乾燥しているときは、行わない。
  - 3 消火の準備をし、一度に大量の焼却を行わない。
  - 4 その場を離れる際は、完全に消火したことを確認する。

ほっとスルメールをご利用ください

<登録用メールアドレス>

anzenjoho@anshin.city.hachinohe.aomori.jp

町内の緊急・気象・火災・防災無線放送内容のメールを、携帯電話やパソコンで受け取れます。上記アドレスに空メールをし、登録手続きをしてください。(右のQRコードからも読み込めます)



# 交番情報

事件は110番へ  
階上交番 ☎88-2022  
田代駐在所 ☎88-2110



今月の早め点灯時間は  
17:00です。

## 新入学児童を 交通事故から守ろう

4月は入学や進級を迎える時期です。慣れない環境で子どもが遭う交通事故の発生が心配されます。

- 1 新入学児童に手本を示しましょう
- 新入学児童を持つご家族の方は、通学路や自宅周辺に危険な箇所がないかを確認しましょう。そして、安全な歩行方法が身につくように、実際に子どもと一緒に通学路を歩

## ◆子どもの交通事故防止の5つのポイント

- ① 飛び出しの防止をしっかりと指導しましょう。
- ② しっかりと見るこの意味、大切さを子どもの目の高さで指導しましょう。
- ③ 通学路を実際に見て確認し、安全な横断の仕方を指導しましょう。
- ④ 信号が青でも右左折車などが来ることを理解させ、常に右左の安全を確認するよう指導しましょう。

⑤ 注意するときの声掛けは、具体的にわかりやすくしましょう。

- 2 思いやりの持った運転をしましょう

ドライバーの皆さんは、学校、幼稚園、保育園、公園など、子どもの通行が予想される場所付近を通行するときや、道路を歩いている子どもを見かけたときは徐行や減速をし、思いやりのある運転を心掛けましょう。

## ●平成31年階上町交通事故発生状況

	3月31日現在	昨年同期比増減
発生件数	4件	+ 3件
死者	0人	± 0人
負傷者	4人	+ 3人
交通死亡事故ゼロ連続日数		1,524日

募 集

学習活動支援ボランティア  
(マナビバンク登録者)

○学習活動支援システム(通称「マナビバンク」とは

経験・知識・技能を持って  
いる人を登録した人材バンク  
のことです。「伝えたい、教え  
たい、役に立ちたい」人を登  
録し、「知りたい・学びたい・  
挑戦したい」人への橋渡しを  
する学習成果の活用のもと、  
地域・学校等での学習機会を  
拡充するための制度です。

■対象 町内に在住・在学・  
在勤し、学習活動を支援でき  
る個人・団体・企業等

■申し込み 登録申込書は、  
教育課、ハートフルプラザ・  
はしかみ、道仏公民館、石鉢  
ふれあい交流館に設置してい  
るほか、町ホームページから  
もダウンロードできます。  
※詳細は、担当まで問い合わ  
せてください。

■申込締切 4月26日(金)  
■申込先 甲冑教育課社会教育グループ  
☎(08)26908

住宅建築施工課6月期受  
講生

青森職業能力開発促進セン  
ター八戸実習場では、離職し  
た人の早期再就職を図ること  
を目的とした公共職業訓練「住  
宅建築施工科」の受講生を募  
集します。

■訓練内容 木造住宅の施工  
方法に関する技能・知識の習  
得

■訓練期間 6カ月間(6月  
5日(水)～11月28日(木))

■訓練場所 青森職業能力開  
発促進センター八戸実習場

■定員 15人  
■受講料 無料(テキスト代  
等別途)

■応募資格 ハローワークに  
求職の申し込みをしている人

■申込期間 4月12日(金)  
～5月17日(金)

■申込先 ハローワーク  
甲冑青森職業能力開発促進セ  
ンター八戸実習場 ☎(73)  
5535

お知らせ

県税の口座振替のお願い

県税の納付は、便利で安全・  
確実な口座振替をご利用くだ  
さい。口座振替を利用できる  
県税は、自動車税、個人事業税、  
法人県民税・法人事業税・地

方法人特別税、軽油引取税で  
す。納税義務者本人の通帳と  
預金届出印を持参の上、最寄  
りの取扱金融機関または県税  
部の窓口にて備え付けの申込用  
紙によりお手続きできます。

なお、自動車税の納税証明  
書(継続検査用)は、後日送  
付します。自動車税の口座振  
替の申込期限は、今年4月  
26日ですので、お早めにお申  
し込みください。

取扱金融機関は、県内に本  
支店がある地方銀行、信用金  
庫、信用組合、労働金庫、農協、  
漁協、株式会社ゆうちょ銀行  
です。(県外本店の金融機関は  
県内支店に限られます。)

■申込先 甲冑三八地域県民局県税部納税  
管理課 ☎(27) 5111



ふれあい

町民伝言板

町民の皆さんが行うイベントや生涯学習活動などの  
お知らせを掲載するコーナーです。  
紙面に限りはありますが、ご利用ください。

会員募集! 階上陶芸クラブ

創作の喜びと芸術の向上を目指し、各作品展等  
へ積極的に出品します。参加は随時受け付けて  
います。年齢は問いません。

- ◎講 師 青森県伝統工芸士 渡辺真樹氏
- ◎場 所 陶芸作業所(アスナ公園隣)
- ◎活 動 日 5月～11月の19日～30日  
(火水木金土曜日) 9:30～15:30
- ◎会 費 年 2,000円(粘土代実費)

■申込先 階上陶芸クラブ 代表 山本  
☎88-4199

[掲載申込締切]

■5月号(5月10日発行) 4月12日(金)

■6月号(6月10日発行) 5月17日(金)

[掲載基準など]

広く町民に参加を呼び掛けるもので、①町内  
で活動する個人、サークル・団体などが自主的  
に行うイベントや発表会・講座・メンバー募集  
など②町内の施設(原則公共施設)を会場とし  
て行うもの。

詳しくは問い合わせてください。

■申込先 甲冑総務課 行政防災グループ ☎88-2873

# 年金だより 産前産後期間の国民年金保険料が免除となります!

- 対象者 国民年金第1号被保険者で、出産日が31年2月1日以降の人
- 免除期間 出産予定日または出産日が属する月の前月から、4カ月間の国民年金保険料が免除されます。多胎妊娠の場合は、出産予定日または出産日が属する月の3カ月前から6カ月間となります。  
※出産とは、妊娠85日（4カ月）以上の出産を言います。



- 届出時期 出産予定日の6カ月前から
- 届出先 町民生活課に申請書を提出

## ★手続きに必要なもの★ 印鑑、年金番号のわかるもの

出産前に届出をする場合…母子健康手帳、医療機関が発行した証明書、その他出産予定日を明らかにすることができる書類。

出産後に届出をする場合…母子健康手帳、医療機関が発行した証明書、その他出産日および身分関係を明らかにすることができる書類。

※住基システム等により市区町村で確認できる場合は不要です。

〒八戸年金事務所 ☎43-7369 町民生活課 戸籍住民グループ ☎88-2872

## 自分の手で野菜を育ててみませんか?

### 階上町ゆとり町民農園 利用者募集

今年も階上町ゆとり町民農園が始まります。

■申込期限 4月19日（金）まで（土・日・祝日を除く） ■利用制限 1人最大2区画まで

■受付時間 8:15~17:00

■区画数 30区画

※申し込みの際には必ず印鑑を持参してください。

■面積 約22坪（1区画）

■利用料 2,500円（1区画）

〒産業振興課 農林グループ ☎88-2116

### 人口と世帯数

平成31年4月1日現在

総人口 13,498人 (-73)  
男 6,782人 (-59)  
女 6,716人 (-14)  
世帯数 5,929世帯 (-10)

### 編集後記

広報担当を離れることとなりました。快く取材を受けてくださった皆様には感謝しております。1年間ありがとうございました。今後とも、広報はしかみをよろしく願いいたします。（向井）

### 戸籍の窓

平成31年3月受付分（敬称略）

#### 【お誕生おめでとう】

氏名	（父の名・母の名）	地区
荻ノ沢 茉緒	（隆俊・愛）	晴山沢
山田 愛莉	（正三・幸子）	耳ヶ吠東
畑中 湊斗	（望・唯）	小舟渡
野沢 日和	（龍良・麻結）	耳ヶ吠西
荒谷 菜月	（晋一・尚美）	耳ヶ吠西

#### 【お悔やみ申し上げます】

松岡 静子	(101・蒼前)
房間 イク	(91・駅前)
西村 定男	(83・駅前)
内間木 光善	(86・蒼前)
小笠原 ヨシ	(90・耳ヶ吠東)
濱道 寅雄	(80・駅前)
藤原 時男	(81・駅前)
内城 金次郎	(85・田代)
小川 二子	(76・石鉢)
松尾 秀利	(68・追越)
蛇平 典彦	(64・田代)

※他市町村に届け出た人で掲載を希望する場合は、町民生活課☎88-2872までご連絡ください。



# 行事&くらしのカレンダー 4/16(火)~5/15(水)

日	月	火	水	木	金	土
		16 <b>4月</b> ☑ 燃やせる(中・西) 相 行政・人権・心配ごと 相 教育 相 納税	17 ☑ 缶・ビン・ペット 新聞・段ボール 健 乳児健診	18 ☑ 燃やせる(東)	19 町教育振興大会	20 
21 階上町議会議員 一般選挙	22 ト 休館日	23 ☑ 燃やせる(中・西) 相 納税 民 開放日	24 ☑ 缶・ビン・ペット 雑誌・チラシ その他紙・古布 健 3歳児	25 ☑ 燃やせる(東)	26	27 町民プールオープン (無料開放)
28	29 昭和の日	30 国民の休日 ☑ 特別収集 燃やせる(中・西)	1 天皇の即位の日 ☑ 収集なし <b>5月</b>	2 国民の休日 ☑ 特別収集 燃やせる(東)	3 憲法記念日	4 みどりの日
5 こどもの日 	6 振替休日	7 ☑ 燃やせる(中・西) 相 納税 ト 休館日 プ 休館日	8 ☑ 缶・ビン・ペット 雑誌・チラシ その他紙・古布	9 ☑ 燃やせる(東)	10	11 
12 階上岳・階上海岸 一斉清掃大作戦 支部対抗バスケット ボール大会	13 ☑ 燃やせない プ 休館日	14 ☑ 燃やせる(中・西) 相 納税 民 開放日	15 ☑ 缶・ビン・ペット 新聞・段ボール	カレンダーの内容は町ホームページにも 掲載しています。 (トップ>イベント情報)		

- ☑ ごみ収集日 (中・西：中央、西部地域／東：東部地域／地域名の表示がないのは全地域収集)
- 相 行政・人権・心配ごと相談 (第3火曜日、ハートフルプラザ、13:00~15:00)
- 相 教育相談 (第3火曜日、ハートフルプラザ、13:00~16:00)
- 相 夜間納税相談 (毎週火曜日、税務課、17:30~19:30)
- 民 民俗資料収集館開放日 (第2・4火曜日、9:00~16:00、ボランティアガイドが案内します)
- 健 乳幼児健診
- ト トレーニングルーム休館日      プ 町民プール休館日

## 平日は各課直通電話をご利用ください

	課名・グループ名等	直通電話番号	
1階	税 務 課	賦課グループ	88-2129
		収納グループ	88-2114
	町民生活課	戸籍住民グループ	88-2872
		生活環境グループ	88-2119
	健康福祉課	健康増進グループ	88-2219・2162
		福祉グループ	88-2641
		介護グループ	88-2115
会 計 課	会計グループ	88-2049	
農 業 委 員 会		88-2946	
2階	総 務 課	庶務グループ	88-2112
		行政防災グループ	88-2873
	総合政策課	政策推進グループ	88-2113
		財政グループ	88-2874
	産業振興課	農林グループ	88-2116
		水産グループ	
		商工観光グループ	88-2875
	建 設 課	土木グループ	88-2118
監理グループ			
教 育 課	下水道グループ	88-2120	
	学校教育グループ	88-2495	
	社会教育グループ	88-2698・2764	
3階	議 会 事 務 局	88-2369	

土・日・祝日および17:00以降のご連絡は代88-2111へお願いします。

### ごみ収集の地域区分

中央・西部地域	石鉢、蒼前、野場中、角柄折、金山沢田代、晴山沢、平内、烏屋部、赤保内耳ヶ吠西
東部地域	耳ヶ吠東、荒谷、大蛇、追越、榊駅前、道仏、小舟渡

○ごみは、必ず (半)透明な袋に入れて出してください。

○ごみは、**収集日に、自分の住んでいる地域のごみ収集所へ、朝8時までに出してください。**

○ごみの量や交通事情などにより同じ時間に収集車が来るとは限りません。

聞き逃したと思ったら

## 防災無線電話応答サービス

### ☎0120-346-152

放送内容は、町ホームページでも公開していますのでご覧ください

# 階上町交通死亡事故ゼロ1500日達成！

3月8日午前0時をもって、階上町交通死亡事故ゼロ1,500日を達成しました。これに伴い同日、地区交通安全会やはしかみ交通安全レディースサポーターなど、交通安全関係者ら約70人が参加し、階上町交通死亡事故ゼロ1,500日達成祝い並びに交通事故抑止決起集会を開催しました。



餅つきを行う浜谷町長



ゲートをくぐる参加者

集会では、浜谷豊美町長が「皆様の日々の取り組みの成果が表れたものと感じている。今後は2,000日達成に向けて、皆さまの協力を得ながら活動していきたい」とあいさつ。続いて、八戸交通安全協会階上支部とはしかみ交通安全レディースサポーターが八戸警察署、八戸地区交通安全協会から表彰を受け、セレモニーでは、交通安全マナーの向上と更なる記録継続を祈念して、「もちっと交通安全マナー向上餅つき」が行われたほか、1,500日にちなんで1.5メートルの大きさで作成した「ターニングゲート」をくぐり、今後の記録更新と、交通事故抑止に向けて決意を新たにしました。

## 馬の文化で国境を越えた交流 赤保内小児童 インドネシア芸能「ジャティラン」に挑戦

地域に伝わる「赤保内駒踊り」を伝承している赤保内小学校児童と赤保内青年駒踊り組は2月25日、三陸国際芸術祭に出演するため来日したインドネシアの郷土芸能「ジャティラン」のチーム「ニュー・ズグス・グデュルッ」と、同校を会場に交流を行いました。



ジャティランの踊りを熱心に学ぶ児童

これは同芸術祭プログラムの一環で、三陸沿岸の市町村の芸能団体等と交流する「ジャティラン三陸縦断の旅」として初めて企画されたもので、両者が「馬」を題材にした芸能を継承している縁から実現しました。

交流会では始めに「ジャティラン」の踊りを鑑賞し、続いて4,5年生の児童と駒踊り組が「駒踊り」を披露。その後お互いの芸能を体験。竹で作った馬の道具を使って独特の音楽で踊るジャティランの動きや、軽やかに飛び跳ねる駒踊りをそれぞれ体験し、国境を越えた交流を時間の限り楽しんでいました。参加した児童からは「道具が思った以上に重かったけどうまく踊れて楽しかった」などの声が上がリ、貴重な経験を実感した様子でした。

また同日、駒踊り保存館で駒踊り組との交流が行われ、互いの芸能を披露しながら、伝承の歴史やお互いの風土などについてじっくりと話をするなど、交流を深めていました。

## 多彩な芸能を披露 第49回階上町南部芸能発表会を開催

3月3日、ハートフルプラザ・はしかみを会場に、第49回階上町南部芸能発表会が行われました。

階上町南部芸能協会（内城慶富会長）主催で行われた発表会では、神楽、鶏舞、えんぶりといった郷土芸能を始め、4年ぶりの出演となった三味線合奏や民舞踊、新舞踊、民謡などの多彩な芸能を各支部が披露。その他、ゲスト・友情出演で、5年ぶりの出演となった小舟渡盆踊り保存会と、赤保内盆踊り愛好会、ライズはしかみのチアリーディングが発表会に花を添えました。



4年ぶりの披露した息の合った三味線

また餅つき踊りでは、つきたてのお餅が振る舞われ、観客を大いに喜ばせました。内城会長は「今年は元号が変わる節目の年で、発表会が来年50回目にむかう準備の年でもある。平成最後となる発表会を最後まで楽しんでほしい」とあいさつし、会場いっぱい詰めかけた観客からは、演目が終わるたびに盛んに拍手が送られ、春の訪れを感じながら発表会を楽しんでいました。