

がんばろう階上 がんばろう東北

No.678 平成28年
March 2016

広報 の はじかみ 3

—ゆめ みらいのときめく ふるさとづくり—

主な話題

- 住宅用太陽光発電システム設置費補助金について…………… 4
- 引越をしたらきちんと届け出をしましょう…………… 6
- 三陸復興国立公園俳句大会特選作品をご紹介します…………… 7
- 犬の登録および狂犬病予防注射を行います…………… 9

雪舞い降る中 勇壮な摺りを披露

2月17日から20日にかけての4日間、八戸市内を会場に「八戸えんぶり」が開催され、町内のえんぶり組が出演しました。

(写真) 平内えんぶり組の摺り初め

理想の自分を目指して力強く宣言

階上中で夢創式・道仏中で立志式

2月4日、階上中学校（加藤司校長）で夢創式が行われました。この式は昨年までは「立志式」の名で行われていたもの。2学年生徒86人が、4月から最高学年となるにあたって自分の弱さを見直し、目指すべき「理想の自分」を保護者や地域住民に決意宣言しました。

今年の式は初の試みとして、企画・運営の全てを生徒たち自身が行い、自立へ向けた第一歩を力強く踏み出しました。

また、2月17日には道仏中学校（藤田浩司校長）で立志式が行われ、2学年生徒29人が保護者や地域住民に立志宣言を行いました。



自分の目標を書いた色紙を掲げながら、一人一人、目指す姿を高らかに宣言。最高学年に進級するにあたっての志を新たにしていました。

（写真上・中央）力強い決意を宣言する階上中学校生徒
（写真左下・右下）新たな志を宣言する道仏中学校生徒



税金の大切さを学ぶ

道仏小と大蛇小で租税教室

八戸税務署の主催で、租税教室が1月22日に道仏小学校（山口裕子校長）で、1月29日に大蛇小学校（種市成克校長）で行われました。

租税教室は、税に対する興味や関心を高め、自分たちの生活と税が密接に関わっていることを知ること、税の必要性について理解することを目的に、小学生と中学生を対象に毎年開催されています。

講師は町税務課の職員が担当し、ビデオ学習やクイズ等を交え「税金は、みんなが健康で豊かな生活を送るために

負担し合う「会費」のようなもの」と、その大切さを説明しました。「何か知っている税金はありますか」との講師の質問に児童らは「所得税」「住民税」「固定資産税」など多くの税金を答え、講師を驚かせていました。児童らは熱心に講師の話聞いており、税金に対して高い関心を持っているようでした。

（写真上）講師の説明を真剣に聞く道仏小学校児童
（写真下）知っている税金を積極的に発表する大蛇小学校児童



100歳おめでとう！ 齋藤アイさんに特別表彰

町は、1月25日100歳の誕生日を迎えた齋藤アイさんに、特別表彰を行いました。

大正5年生まれの齋藤さんは4人の子どもを育て、9人の孫、11人のひ孫に恵まれました。

現在もお箸を使い、ご自身で食事をとっており、好きな食べ物甘いものとのこと。また、得意なことは和裁で、地域の人に教えることもあったそうです。本を読むことと

歌を歌うことが好きで、長寿の秘訣は「好き嫌いなく、なんでも食べる」とのことでした。

入居されている施設で行われた表彰式で浜谷豊美町長は「これからもお元気で長生きしてください」と激励。齋藤さんは「ありがとございます」とにっこり微笑んで受け取っていました。

(写真) お祝いに駆けつけた家族と記念撮影する齋藤さん



交通事故の撲滅を願い 交通事故抑止祈願祭

2月15日、町と八戸地区交通安全協会階上支部（小鷹清一支部長）は、寺下潮山神社を会場に、28年交通事故抑止祈願祭を行いました。

祈願祭には、八戸地区交通安全指導隊階上支隊など交通安全関係者ら約60人が参加。関係機関の代表者13人が玉串を捧げ、交通事故撲滅を祈りました。

その後、参加者を代表して西田和雄階上町地区交通安全会代表が「私たちは、交通安



(写真上) 誓いの言葉を述べる西田町地区交通安全会代表



全関係者の熱意をさらに強めて交通事故のない安全で安心なまちづくりを目指します」と誓いの言葉を述べました。

(写真上) 誓いの言葉を述べる西田町地区交通安全会代表

甘くておいしい！塩ジェラート

小舟渡の塩がジェラートに

2月8日、フォレストピア階上で新メニューとして検討中の「小舟渡の塩 ジェラート」の試食会が開かれました。

小舟渡小学校(笹慎校長)は、地域の伝統を知ること、地域への参加を通じて小舟渡の良さを改めて知ることが目的として、地域住民の佐京剛さん(小舟渡)から指導してもらいながら、総合学習の授業で毎年夏に塩づくりを行っていました。

塩づくりは、児童らが自分たちで海水をくみ、土鍋で煮詰めて行っています。できあがった塩は「俺たちの塩」と名付けられ、調理実習で使用するなどされてきましたが、新たな活用方法を模索していた同校からの要望で、フォレストピア階上が小舟渡の塩を

使用した塩ジェラートの製作を試みました。

小舟渡の塩ジェラートはしっかりと塩の味わいと深い甘みがあり、試食した同校の児童は「塩味も甘さも両方あっておいしい」と、満面の笑みが広がっていました。

(写真上) 小舟渡の塩を使用した塩ジェラート

(写真下) 自分たちで作成した塩が使用されたジェラートを味わう児童ら



住宅用太陽光発電システム設置費補助金について

町では地球温暖化対策の一環として、太陽光発電システムの普及を促進するために、住宅用太陽光発電システムの設置費を補助します。

22年度から開始した本事業は、28年度をもって終了しますので、現在設置検討中の人はどうぞご利用ください。

受付期間

4月1日（金）から29年1月31日（火）まで

※10件程度を予定。先着順で、予算に達し次第終了します。

補助金額

最大出力1KWあたり20,000円（4KWを上限とし、千円未満の端数は切り捨て）。

対象者（次の要件を全て満たすこと）

- 自ら居住（予定）する住宅に対象システムを設置する個人で、電灯契約かつ余剰電力の受給契約を締結する個人であること。
- 階上町税、介護保険料などを滞納していない人。
- これまでに一度も町の太陽光発電設置費補助を受けていない人。
- 工事着工していないこと（申請後、補助金交付決定を受けてから着工してください）。

対象となるシステム（次の要件を全て満たすこと）

- 最大出力が10KW未満の太陽光発電システムであること。
- 最大出力の80%以上の出力が、メーカーによって出荷後10年以上保証されていること。
- 未使用品の設備であること（中古品は対象外）。
- 余剰電力の受給契約を締結する個人であること。

【申・問】町民生活課 生活環境グループ ☎88-2119

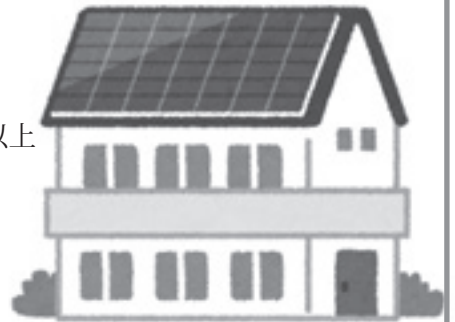

消費生活相談について

当町を含む7町村（階上町、三戸町、五戸町、田子町、南部町、新郷村、おいらせ町）と八戸市は協定に基づき、市町村連携による広域的な消費生活相談を行っています。

相談は専門的な知識・経験等を有する八戸市消費生活センターの相談員が対応します。

当町ではこれからも、住民の皆様が安心して暮らせる地域づくりを目指し、関係機関との連携に基づく相談事業の充実や、自立した消費者を育成するための啓発活動など、消費者行政の分野からも継続的に取り組んでいきたいと考えています。

平成28年3月

階上町長 浜谷豊美

悪質商法、振り込め詐欺など消費者トラブルの相談は！

八戸市消費生活センターまで！

- 開設日 月曜日～金曜日（祝日、年末年始は除く）
- 受付時間 8:15～17:00
- 場所 八戸市庁別館5階商工政策課内
- 相談方法 電話（☎43-9216）または直接消費生活センターへお越しください。
※階上町では町民生活課（☎88-2872）が相談窓口です。



～お気軽にご相談ください～

防災ガイド file.26 いざというときの応急手当て

心肺蘇生の仕方を覚えておきましょう

人が倒れていたときには、一刻を争う場合があります。まずは倒れている人の肩を軽くたたきながら呼びかけ、すばやく状態を観察しましょう。意識がない場合には大声で協力してくれる人を求め、救急車を呼びましょう。呼吸がなければ心肺蘇生が必要になります。

①反応があるかを確認する

反応がなければ、大声で助けを求め、119番通報とAEDの手配を依頼する。

②反応がないときは呼吸を確認する

傷病者の胸と腹部を見て、上下していれば「呼吸あり」。動いてなければ「呼吸なし」（心肺停止）と判断しすぐに胸骨圧迫を行う。

③胸骨圧迫を行う

- ・ 傷病者の横に両ひざ立ちになる。
- ・ 胸の真ん中に片方の手のつけ根を置き、他方の手をその上に重ねる。
- ・ ひじを伸ばし、少なくとも胸が5センチ沈み込むよう、垂直に強く圧迫する。
- ・ 圧迫は1セット30回（1分間に少なくとも100回の速さで）。

④人工呼吸を行う

- ・ 片手を額に当て、もう片方の手の人差し指と中指を下あごの先に当てて持ち上げ、頭を後ろにそらす。
- ・ 気道を確認したまま額に当てた手で傷病者の鼻をつまみ、口を大きく開けて傷病者の口を覆い、1秒かけて息を吹き込み、胸が持ち上がるのを確認する。
- ・ 胸が上がらなくても吹き込みは2回まで。

⑤心肺蘇生法を継続する

「③胸骨圧迫30回、④人工呼吸2回」を1セットとして、この動作をAEDまたは救急隊員が到着するまで繰り返す。

※次回は、AEDの使い方をご紹介します。

【問】総務課 行政防災グループ ☎ 88-2873

木製冷蔵庫を探しています

現在、昔の写真や民具が時代の移り変わりとともになくなったり、捨てられたりと失われつつあります。教育委員会では、そのようなものの調査を行っています。

その中でも、木製冷蔵庫を民俗資料として探しておりますので、ご自宅や蔵の中などにございましたら、ご連絡をお願いします。

■木製冷蔵庫とは

上部の箱に氷を入れ、その冷気で食料品を冷やす構造の保冷箱。昭和初期から使用されていました。

【問】教育課 社会教育グループ ☎ 88-2698 / FAX 88-1803

(広告)

～集団予防接種によりB型肝炎ウイルスに持続感染された方へ～

B型肝炎訴訟 給付金請求

4/22(金)10:00～17:00

無料個別相談会

コートリー 異業種交流室
八戸市一番町1丁目9-22 ☎0178-27-2227

対象者 昭和16年7月2日～昭和63年1月27日生まれ
※ご遺族の方も給付金が受け取れます

給付金 50万円～3,600万円

弁護士費用 着手金 無料
相談料 無料
成功報酬制 ※訴訟実費別途

＜ご予約受付時間＞
平日 9:00～18:00
☑完全予約制

☎0120-013-621

無料電話相談も同時受付中! お気軽にお電話下さい。

弁護士法人 弁護士 賀屋 一「あいばごういち」 東京弁護士会所属 登録番号35029
プレシャス総合法律会計事務所
〒160-0004 東京都新宿区四谷4-3 福寿ビル6-A 【営業時間】 平日9:00～18:00
☎TEL 03-5363-6333 ☎FAX 03-5363-6334 ☐http://precious-law.jp/ ☐E-mail:info@precious-law.jp

町ホームページのバナー広告を募集します

町ホームページに掲載する有料バナー広告を随時募集しています。事業PRなどにぜひご利用ください。

【料金】月額 5,400円

【規格】縦 60ピクセル×横 150ピクセル

GIF、JPEG、PNG形式で、10KB以内。

※詳しくは問い合わせてください。

【問】総務課 行政防災グループ ☎ 88-2873

引っ越しをしたらきちんと届け出をしましょう

「届け出をしないで異動したために、住んでいないところに住所が置かれたままになり、行政サービスを受けられない」といった事例が見受けられます。

住民基本台帳は居住関係を公証するものであり、また義務教育・選挙・国民健康保険・後期高齢者医療・国民年金などの行政手続きの基礎となるものです。

引っ越しなどで住所の異動が生じたら、速やかに届け出をしましょう。



届け出の種類		届け出期間
転入届	町外から階上町に異動するとき	転入してから14日以内
転出届	階上町から町外に異動するとき	転出予定日の約14日前から
転居届	階上町内で異動するとき	転居してから14日以内
世帯変更届	世帯主が変わったとき、世帯合併・世帯分離をするとき	変更してから14日以内

なお、届け出の際には本人確認を行っていますので、本人確認書類、はんこ、通知カード(個人番号カード)をお持ちください。代理人が届け出の手続きをする場合には、異動者本人からの委任状が必要になります。

■受付時間

月曜日～金曜日 8:15～17:00(祝日・年末年始を除く)

【問】町民生活課 戸籍住民グループ ☎ 88-2872

窓口業務を延長しています

町民生活課および税務課では、次の窓口業務を18時まで行っています。

【町民生活課 ☎ 88-2872】 住民票・戸籍謄抄本・身分証明書・印鑑証明書・個人番号カードの交付、印鑑登録

【税務課 ☎ 88-2114】 所得証明書・資産証明書・納税証明書の交付、税・保険料の納付

階上町の

「こころの風景」を募集しています

NHK-BSプレミアム「にっぽん縦断こころ旅」

あなたにとって「忘れられない」「ずっと残したい」「教えたい」階上町の風景や景色を、エピソードを添えてお寄せください。寄せられたお便りをもとに、旅人「火野正平」さんがにっぽんを縦断、こころの風景を訪ねます。

■応募内容

- ①住所②氏名③電話番号④性別⑤年齢⑥思い出の場所
- ⑦場所にまつわるエピソード

■応募方法

[郵送] 〒150-8001 NHK「こころ旅」係

[FAX] 03-3465-1327

[ホームページ] <http://www.nhk.or.jp/kokorotabi/>

■締切 5月30日(月)《必着》

■青森県放送予定 7月4日(月)～8日(金)

【問】NHKふれあいセンター(ナビダイヤル) ☎ 0570-066-066



納税には便利な口座振替をご利用ください

■口座振替できる町税等

軽自動車税、固定資産税、町県民税、国民健康保険税、介護保険料、後期高齢者医療保険料

■申し込み(各納期限の1カ月前まで)

取扱金融機関に預貯金通帳、通帳届出印鑑、納税通知書を持参し、申し込んでください。

■取扱金融機関

青森銀行(本・支店)、青い森信用金庫、みちのく銀行(本・支店)、八戸農業協同組合階上支店、青森県信用漁業協同組合連合会(階上代理店)、ゆうちょ銀行

【問】税務課 収納グループ ☎ 88-2114

第2回三陸復興国立公園指定記念俳句大会 特選作品をご紹介します

三陸復興国立公園に指定された階上海岸と階上岳を主題にした俳句を募集したところ、多数の応募がありました。はしかみ俳句会で選考を行い、小学生の部、中学生の部、一般の部の特選作品と佳作作品が決定となりましたので、特選作品をご紹介します。なお、第3回の俳句大会も28年度に開催する予定ですので、その際は奮ってご応募ください。

特選 小学生の部

梅雨明けて海辺に映る虹の色
岳キャンプきれいな夜景思い出に
はつ日の出はしかみの海を出発だ
はし上だけくりをひろってくりごはん

大蛇小学校
階上小学校
大蛇小学校
階上小学校

名久井遥海
柳沢天斗
横道慶
一宮維之理

特選 中学生の部

光る海故郷の幸海胆食らう
臥牛山爆ぜるがごとく咲くつつじ
階上の歴史を語る大銀杏
紅葉の衣をまといし臥牛山

道仏中学校
道仏中学校
階上中学校
道仏中学校

平戸拳聖
中村辰平
渡部耀太
橋場克幸



特選 一般の部

光なす町へ初日は海染めて
岳染むる紅の一刷毛山躑躅
山霊をあつめて蒼し神の滝
肌理粗き仁王の札所初時雨

階上町
階上町
階上町
階上町

野沢伸子
岩村多加雄
根岸祐思
伊藤幻人

今回紹介した特選の入賞者には、今年のはしかみ臥牛山まつりで表彰を行うとともに、次の特選が選定されるまでの期間、三陸復興国立公園内の句碑に掲示します。また、佳作の入賞者には記念品を贈呈します。

■主催 はしかみ俳句会

■後援 階上町、階上町教育委員会、階上町文化協会、階上町観光協会

【問】産業振興課 商工観光グループ ☎ 88-2875

種差海岸インフォメーションセンター 3月イベント情報

◎企画展：行ってみよう！三陸海岸のビジターセンターへ

■日 時：3月1日（火）～4月30日（土）

■場 所：四つの壁

■内 容：三陸復興国立公園内にあるビジターセンター・インフォメーションセンターを、各施設の周辺の見どころと併せてご紹介します。来年度オープン予定の石巻ビジターセンターの情報もひと足先にお届けします。

◎ぷらっとプログラム：ミニチュアランドセルを作ろう！

■日 時：3月5日（土）～31日（木）随時（受付 15:00 まで）

■場 所：種差海岸インフォメーションセンター レクチャールーム

■内 容：自然物を使って、オリジナルのミニチュアランドセルを作ろう！

■参加費：100円

○施設の使用状況によっては実施できない場合もあります。

※詳しくは種差海岸インフォメーションセンターに問い合わせてください。

【問】種差海岸インフォメーションセンター ☎ 51-8500

ホームページ URL <http://taneshashi.info/>

犬・猫の飼い方について



犬・猫による苦情が相次いでいます

町では「犬の放し飼いをしている人がいる」、「散歩時のフンを片付けない飼い主がいる」、「多頭飼育していて鳴き声がうるさい」、「放し飼いの猫が家に来ていたずらをして困る」など犬・猫による苦情が相次いでいますが、その苦情の多くは無責任な飼養によるものです。犬・猫の飼養についてはモラルだけでなく、動物愛護管理法により定められています。

飼い主は適正な飼養を行い、近隣トラブルなどにならないようしましょう。

犬の飼養について

- (1) 登録などの手続きや狂犬病予防注射は飼い主の義務です。必ず行ってください。
- (2) 散歩時はリードを装着し、フンは責任をもって持ち帰ってください。
- (3) 定期的に首輪を調整してください。外れて逃げ出すことがあります。
- (4) 運動不足など犬にとってストレスとなることは、むだ吠えの原因になります。犬の習性などを理解し、適切に飼うとともに、地域へ迷惑を掛けることのないよう心掛けましょう。

猫の飼養について

- (1) 猫はなるべく室内で飼いましょう。屋外は猫にとって感染症や事故などの危険があるほか、ふん尿や鳴き声がトラブルの原因になります。
- (2) 子猫が生まれることを希望しない場合は、去勢や避妊手術を施すなどしましょう。
- (3) 猫のフンなどは確実に処理し、悪臭の発生防止に努めましょう。

飼い主としての心構え

ペットを飼うということは、その動物の命を預かるとともに、地域社会に対しても責任をもつということです。人とペットが快適に共生していくためにはマナーやモラルが重要となります。

【問（登録手続き等）】 町民生活課 生活環境グループ ☎ 88-2119
【問（近隣トラブル等）】 動物愛護センター 八戸相談窓口 ☎ 27-5111

ごみ情報

No.29

行列ができる ごみのお悩み相談所

今回は問い合わせが多い事柄について解説していきます。



Q1. まだ使えそうな家具を処分したいけど、捨てるのはもったいない！何かいい方法はある？

A. お近くのリサイクル業者や八戸リサイクルプラザへ連絡して引き取ってもらいましょう！

八戸リサイクルプラザは町や八戸市、南部町の粗大ごみや資源物を処理している所ですが、再生利用できる家具などは予約制で家まで無料で引き取りに来てくれます。また、持ち込みも可能です。



八戸リサイクルプラザ ☎ 70-2396

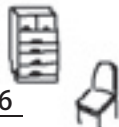

Q2. 「粗大ごみ」とその他のごみの違いは何？

A. 「粗大ごみ」は一辺の長さが50cm以上の大きいごみのことです。家具や家電、寝具、自転車などがこれにあたりますが、テレビなどの家電リサイクル品や、大人2人で持ち上げられないような重量物は集積所へは出せないため、処理方法について分別の手引きやごみポスター等で確認してください。

<例>

①電子レンジ



不燃ごみ

②ビデオデッキ



不燃ごみ

※いずれも一辺の長さが50cmを超えれば粗大ごみです。

【問】町民生活課 生活環境グループ ☎ 88-2119

犬の登録および 狂犬病予防注射を行います

飼い犬の登録と年1回の狂犬病予防注射は法律で義務付けられています。

■実施日・場所 ※どの場所でも受けられます。



4月16日(土)	
荒谷/大蛇/追越/榊/駅前 小舟渡/道仏/鳥屋部/赤保内	
笹山薫氏宅前	9:00 ~ 9:05
大蛇部会前	9:10 ~ 9:20
追越部会前	9:25 ~ 9:35
榊浜通りバス停前	9:40 ~ 9:45
榊集会所	9:50 ~ 10:00
道仏中学校バス停前	10:05 ~ 10:10
駅前集会所	10:15 ~ 10:25
小舟渡集会所	10:30 ~ 10:40
小舟渡小学校横駐車場	10:45 ~ 10:55
第1分団屯所前	11:00 ~ 11:05
キューピータマゴ(榊)前	11:10 ~ 11:15
道仏集会所	11:20 ~ 11:35
トライアングル前	11:40 ~ 11:50
階上中学校駐車場	13:10 ~ 13:20
中央体育館	13:30 ~ 13:35
役場駐車場	13:45 ~ 14:00

4月17日(日)	
金山沢/角柄折/鳥屋部/赤保内 石鉢/蒼前/野場中/耳ヶ吠西	
上勉氏宅前	9:00 ~ 9:05
長久保バス停前	9:10 ~ 9:15
金山沢水郷館駐車場	9:20 ~ 9:25
農業加工センター前	9:30 ~ 9:35
神子沢中央バス停前	9:40 ~ 9:45
新田集会所	9:50 ~ 10:05
中央体育館	10:10 ~ 10:25
東鳥屋部バス停前	10:30 ~ 10:35
茨島バス停前	10:40 ~ 10:50
坂建設工業前	10:55 ~ 11:00
東平婦人ホーム	11:05 ~ 11:10
石鉢小学校体育館裏・ 墓地隣駐車場	11:15 ~ 11:35
石鉢ふれあい交流館駐車場	11:40 ~ 12:00
蒼前集会所	13:20 ~ 13:40
ふれあい広場前	13:45 ~ 13:55
民俗資料収集館	14:05 ~ 14:15
役場駐車場	14:20 ~ 14:30

4月23日(土)	
蒼前/野場中/石鉢/耳ヶ吠東 耳ヶ吠西/赤保内/駅前	
小林商店前	9:00 ~ 9:20
蒼前集会所	9:25 ~ 9:50
ふれあい広場前	9:55 ~ 10:05
ロイヤルテニスクラブ前	10:10 ~ 10:15
石鉢ふれあい交流館駐車場	10:20 ~ 10:40
石鉢小学校体育館裏・ 墓地隣駐車場	10:45 ~ 11:00
かすみが丘団地公園前	11:05 ~ 11:20
白樺団地入口	11:25 ~ 11:30
道の駅駐車場	11:35 ~ 12:00
耳ヶ吠東集会所	13:10 ~ 13:25
民俗資料収集館	13:30 ~ 13:35
番屋団地2番通り	13:40 ~ 13:45
道仏公民館	13:55 ~ 14:05
役場駐車場	14:10 ~ 14:25

4月24日(日)	
金山沢/田代/晴山沢/平内/鳥屋部/赤保内 道仏/小舟渡/大蛇/追越/荒谷	
松倉久美子氏宅前	9:00 ~ 9:05
佐々木タマ氏宅前	9:10 ~ 9:15
宮内エミ氏宅前	9:20 ~ 9:30
旧田代小中学校跡	9:40 ~ 9:45
田代えんぶり保存館	9:50 ~ 9:55
中屋敷バス停前	10:00 ~ 10:05
晴山沢集会所跡	10:10 ~ 10:15
第5分団屯所前	10:20 ~ 10:25
平内バス停前	10:30 ~ 10:35
堀切入口バス停前	10:40 ~ 10:45
中央体育館	10:50 ~ 11:00
野沢バス停前	11:05 ~ 11:15
上野正藏氏宅前	11:20 ~ 11:25
高山憲雄氏宅前	11:30 ~ 11:35
荒道鶴造氏宅前	11:40 ~ 11:45
小舟渡漁港駐車場	13:00 ~ 13:10
大蛇三地区集会所	13:15 ~ 13:20
アスナ公園駐車場	13:25 ~ 13:30
旧荒谷集会所	13:35 ~ 13:40
役場駐車場	13:45 ~ 14:00

《手数料》

新規登録手数料 3,000円
注射手数料 3,100円



《注意》

- ①登録と注射は生後91日以上の子犬となります(登録は生涯で1回です。なお、妊娠中の犬および体調の悪い犬は注射をしないでください)。
- ②注射の前後は、犬に激しい運動をさせないでください。
- ③注射をするときに暴れる犬もありますので、犬を押さえられる人がおいでください(暴れて注射ができない場合は、動物病院で受けていただきます)。
- ④会場にて、緩く装着された首輪が外れて逃走する犬がいます。お越しの際は首輪が外れないよう一度ご確認ください。
- ⑤会場で飼い犬がしたフンは必ず持ち帰りましょう。
- ⑥飼い犬の死亡や変更があった場合は役場に届け出が必要です。

【問】町民生活課 生活環境グループ ☎ 88-2119

マイナンバー制度について

マイナポータル(情報提供等記録開示システム)について

行政機関がマイナンバーの付いた自分の情報をいつ、どことやりとりしたのか確認できるほか、行政機関が保有する自分に関する情報や行政機関から自分に対しての必要なお知らせ情報等を自宅のパソコン等から確認できる予定です。



マイナポータル

29年1月以降順次
サービス開始予定

①自己情報表示

自治体などが保有する自らの特定個人情報の閲覧

②情報提供等記録表示

国や自治体などの間の特定個人情報やりとりの記録の閲覧

③お知らせ情報表示

自治体などからの予防接種や年金、介護などの各種のお知らせの受け取り

④ワンストップサービス

引っ越しなどライフイベントに関する手続きの官民横断的なワンストップ化

⑤電子私書箱

行政機関や民間事業者などから支払証明書などの各種電子データを受領し活用する仕組み

⑥電子決済サービス

納税や社会保障などの決済をキャッシュレスで電子的に行うサービス

ねんきんネット

e-Tax

連携先は今後 eLTAX 等に
順次拡大する予定

他のサイトとの ID 連携、データ連携

■個人番号カードコールセンター

☎ 0570-783-578 (通話料有料) 平日 8:30 ~ 22:00、土日祝日 9:30 ~ 17:30

(個人番号カードの紛失、盗難などによる一時利用停止については、24 時間 365 日受付)

【問 (カード)】 町民生活課 戸籍住民グループ ☎ 88-2872

【問 (制度)】 総務課 行政防災グループ ☎ 88-2873

(広告)

(広告)

満期を過ぎた郵便貯金はありませんか。

郵政民営化(平成19年10月1日)より前に郵便局にお預けいただいた定額郵便貯金、定期郵便貯金、積立郵便貯金は、法律の規定により、満期後20年2か月経つとお客様の権利が消滅し、払い戻しが受けられなくなります。払い戻しのお手続きはお早めをお願いいたします。



ご家族にもご確認ください。

お問い合わせ先 郵便局の窓口、ゆうちょ銀行店舗
またはコールセンター (0120-108420)

独立行政法人 郵便貯金・簡易生命保険管理機構
〒105-0001 東京都港区虎ノ門5-13-1 電話 03-5472-7101



◆◇スケジュール◆◇

就園していない子どもが対象です。
親子で楽しみませんか。

地域子育て支援センター「すこやか～む」

期日	活動内容
4/7 (木)	ようこそ「すこやか～む」へ 麻布のフレーム作り
4/14 (木)	<子育て講座> 「リズム運動あそびを楽しもう」 ※場所は道仏保育園です。 ※申し込みは不要です。
4/21 (木)	こいのぼりを作ろう
4/28 (木)	春をみつけに出かけましょう

[場 所] 道仏保育園 [時 間] 10:00～12:00
[利用料] 子ども1人につき100円
* 保育園裏の駐車場をご利用ください。

子育てサークル「にこにこクラブ」

期日	活動内容
4/15 (金)	はじめまして おともだちをつくろう！ (場 所) 石鉢ふれあい交流館 (時 間) 10:00～12:00 (参加費) 子ども1人につき100円 ☆ボランティアさんによる、手づくり おやつを提供します。

■スケジュールは町ホームページにも掲載
しています。(トップページ>くらしの
情報>子育て・教育>子育てサークル)

【問】保健福祉課 健康増進グループ
☎ 88-2219
道仏保育園(地域子育て支援センター)
☎ 89-2210

ちょこっと国保 No.27 学生用の保険証

国民健康保険(国保)は住所地で加入することになっています。

しかし、就学を理由に転出する場合は、申請していただくことで階上町国保を継続
できます。※扶養者が階上町国保加入中の場合に限りです。

- 申請に必要なもの 学生用被保険者証交付申請書、在学証明書、世帯主のはんこ
世帯主および申請の対象となる人の保険証と個人番号確認書類
窓口に来る人の本人確認書類
- 申請場所 保健福祉課②番窓口

《卒業等により学生でなくなった場合》

- ①就職して職場の健康保険へ加入した場合 → 階上町国保の資格喪失の手続きをしてください。
②転出先の国保に加入する場合 → 階上町国保の資格喪失の手続き後、お住まいの
自治体の国保へ加入手続きをしてください。

【問】保健福祉課 健康増進グループ ☎ 88-2219



小さなおもてなしが 感謝の思い出に！

（県外からのお礼の手紙に感激）

『鶴瓶の家族に乾杯』を見て来ました！』と書いて階上町を訪ねてきた女性二人の話を耳にしました。テレビなどで昨年来、階上町の話題は多く取り上げて頂いているので少しずつ知名度は上がっています。

階上駅に降りて、目指すは1200年余の時空を超えた霊験あらたかな寺下観音でありましたが、道が分からずあるお宅へ立ち寄ったのと。行き方を教えたものの、気になって車で後を追いかけてそのまま二人を乗せて「鶴瓶の

川崎市から来た二人を案内した本人は「普通に当たり前のことをしてあげただけ」といいますが、不案内の旅先での暖かい土地の心に触れたことにとっても感謝する言葉が絵手紙として届いており、「帰ってからこのことを皆に話して聞かせています。そしてもう一度階上を訪ねたい」と思っており「と添えられています。」



きれいな絵手紙に添えられた感謝の言葉

階上町民のおもてなしが、少しずつ広まっていることをとても嬉しく思います。

図書だより 今月のおすすめ本

■ハートフルプラザ・はしかみ ☎ 88-2522

今月の注目



『こえだのとうさん』 ジュリアドナルドソン 著

その他おすすめ

- 『川澄健のいちばんおいしい！飾り巻きずし&飾りちらしの作り方』 川澄健 著
- 『塩 地球からの贈り物』 片平孝 著
- 『おやすみ、ロジャー 魔法のぐっすり絵本』

カール=ヨハン・エリーネ 著 …など

■石鉢ふれあい交流館 ☎ 80-1671

今月の注目



『忍者修行マニュアル』 山田雄司 監修

その他おすすめ

- 『古生物の飼い方』 土屋健 著
- 『のはらキッチンへぜひどうぞ』 まはら三桃 著
- 『うどんの絵本』 農文協 監修
- 『夢の名作ハンドメイド』

高際有希 著 …など

■道仏公民館 ☎ 89-2110

今月の注目



『獅子吼』 浅田次郎 著

その他おすすめ

- 『たんぼぼの金メダル』 武田鉄矢 著
- 『おふろやさんのまねきねこ』 とよたかずひこ 著
- 『魔女の封印』 大沢在昌 著
- 『本田宗一郎 100の言葉』

別冊宝島編集部 編 …など

◆貸出時間◆

- [ハートフルプラザ・はしかみ] 9～19時（月～土、日・祝日）
- [道仏公民館] 9～17時（月～金）※土曜は15時まで
- [石鉢ふれあい交流館] 9～19時（火～土、日・祝日）

おすすめ本は、紹介した図書室以外にも入荷することがあります。入荷状況は各館にお問い合わせください。

(広告)

(広告)

泉山石材グループ
 葬祭会館
いずみホール
 はしかみ

泉山石材 TEL (0178) 96-1414 ☎ 0120-365-148
 いずみホール TEL (0178) 88-1232 ☎ 0120-594-844

いずみ 1・2・3プラン
 総額 94.0万円
 家族葬 30万円

消防情報

火事・救急は
119番へ

[消防情報案内]
☎ 0180-991-888



交番情報

事件は 110 番へ
階上交番 ☎ 88-2022
田代駐在所 ☎ 88-2110

今月の早め点灯時間は
午後 4 時 30 分です。



少年の非行防止と 有害環境の浄化

子どもたちに目を向ける

学年末から新学期にかけての時期は、生活環境の変化に伴い、子どもたちの気持ちは期待と不安で揺れ動きまます。

夜間の出歩き、飲酒、喫煙などの誘惑に巻き込まれないように、家庭においては親子のふれあいの機会を持ちましょう。

大人の役割

子どもたちに、してはいい

ないこと、罪になることを教

えるのは大人の役割です。

地域みんなの力で地域の子
どもたちに目を向け、非行の
防止と犯罪被害に遭わない環
境づくりに努めましょう。

フィルタリングの活用

この時期は、新入学や進級を機に携帯電話やスマートフォンを持ち、インターネットを利用する子どもたちが増えます。インターネットは大変便利なツールですが、その一方で、違法情報・有害情報にアクセスしたことが原因で子

どもたちが犯罪に巻き込まれてしまうケースが多く発生しており、非常に大きな問題となっております。

そこで、子どもにとって有害な情報の閲覧を制限することができるとして、フィルタリングを利用するようにしましょう。

ゲーム機や音楽プレイヤーにもフィルタリング設定を行えるものがありますので、設定するようにしましょう。設定方法は、販売店で確認するか携帯電話事業者のホームページを閲覧しましょう。

しやすいので注意してください。

春の火災予防運動

統一標語

無防備な

心に火災が

かくれんぼ

春の火災予防運動が4月11日から17日まで、県下一斉に行われます。この運動は、火災予防の普及を図り、火災発生を未然に防止し、尊い生命や財産を守ることを目的としています。特に3月から5月にかけては空気が乾燥し、風の強い日が多く、火災が発生

住宅火災から守る生命

27年中における八戸広域消防本部管内での火災発生件数は156件（うち階上町は7件）で、そのうち66件（階上町は1件）が建物火災となっています。

毎年全国では多くの住宅火災が発生しており、多くの財産だけでなく、尊い生命まで失われています。住宅火災から命を守るため

次のことに注意してください。

- 寝たばこは絶対にやめる。
- ストーブは燃えやすいものから離れた位置で使用する。
- ガスコンロなどのそばを離れる時は必ず火を消す。
- 逃げ遅れを防ぐため、住宅用火災警報器を設置する。
- 寝具、衣類およびカーテンからの火災を防ぐため、防炎物品を活用する。
- 火災を小さいうちに消すため住宅用消火器を設置する。
- お年寄りや身体の不自由な人を守るために、隣近所の協力体制を作る。

ほっとスルメールをご利用ください

<登録用メールアドレス>

anzenjoho@anshin.city.hachinohe.aomori.jp

町内の緊急・気象・火災情報などのメールを、携帯電話やパソコンで受け取れます。上記アドレスに空メールを送信し、登録手続きをしてください。（右のQRコードからも読み込めます）



●平成 28 年階上町交通事故発生状況

	2月29日現在	前年同期比増減
発生件数	7 件	+ 3 件
死者	0 人	- 1 人
傷者数	9 人	+ 4 人
死亡事故ゼロ連続日数		398日

募集
階上町ゆとり町民
農園利用者

今年も階上町ゆとり町民農園が始まります。自分の手で野菜を育ててみませんか。

■申込期間

3月14日(月)～25日(金)
(土・日・祝日を除く)

■受付時間

8時15分～17時

■区画数

121区画

■面積

約22坪(1区画)

■利用料

2500円(1区画)

■利用制限

1人最大2区画まで

《注意事項》

①申込期間前の受け付けはいたしません。

②申し込みの際には必ず印鑑を持ってきてください。

③前回利用した人も申し込みが必要です。

※詳しくは問い合わせてください。

【問】産業振興課農林水産グループ ☎(88) 2116

募集
国税専門官
(大学卒業程度)

仙台国税局では、バイタリティーあふれる税務職員を募

集しています。国税専門官は国の財政を支える重要な仕事を担い、税務署等において、調査・徴収・検査・指導などを行う税務のスペシャリストです。

■受験資格

《1》昭和61年4月2日から平成7年4月1日生まれの者

《2》平成7年4月2日以降生まれの者で次に掲げるもの

①大学を卒業した者および平成29年3月までに大学を卒業する見込みの者

②人事院が①に掲げる者と同等の資格があると認める者

■受験申込受付期間

○インターネット

4月1日(金)～13日(水)

○郵送または持参

4月1日(金)～4日(月)

■受験申込方法

受験申し込みは原則インターネット申し込みとする。郵送または持参用受験申込書の請求は、最寄りの税務署、仙台国税局人事第二課または人事院東北事務局へ行う。

■第1次試験日

参加者募集!!

第25回はしかみつっじマラソン大会

6月5日

9時20分開会式 ※雨天決行
《場所》 中央体育館

ゲストランナー

元オリンピックマラソン選手 **浅利純子さん**

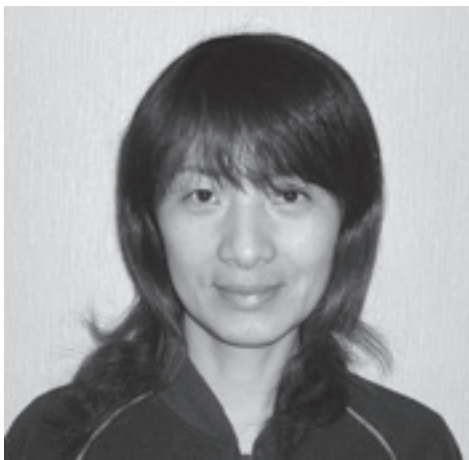

■参加料 中学生以下 1,000円
高校生以上 2,000円

■申込方法

①「郵便振込」または「現金」による申し込み
所定の申込用紙に必要事項を記入し、参加料を添えて郵便局または事務局に申し込んでください。
(Tシャツサイズを必ず記入してください。)

②インターネットによる申し込み

ランテス <http://runnet.jp>
スポーツエントリー <http://www.sportsentry.ne.jp>

■申込締切 4月25日(月)

■参加賞

オリジナルTシャツ、階上早生乾そば、せんべい汁

距離 スタート時間	区分	年齢区分
《3km》 10:00	A	小学生男子
	B	小学生女子
	C	中学生女子
	D	一般女子・高校女子
	E	中学生男子
《5km》 10:40	F	一般女子・高校女子
	G	高校生以上 34歳以下男子
	H	35歳以上 49歳以下男子
《10km》 10:40	I	50歳以上男子
	J	49歳以下男子
	K	50歳以上男子
《2km》 10:45	L	一般女子
	M	フリー (タイム・順位なし)

【申・問】はしかみつっじマラソン大会事務局(教育課内) ☎ 88-2698 / FAX 88-1803

5月29日(日)
【問】仙台国税局人事第二課
 試験研修係
 ☎022(263) 1111

募集 外国人のための日本語講座

日本語を話したい人、友達を作りたい人をお待ちしています。

■期間 4月5日～7月12日
 ※途中からの参加も可。
■日時 毎週火曜日
 18時30分～20時30分

■場所
 福祉公民館(八戸市類家)

■対象

八戸市近郊に在住の外国人

■受講料 3000円

※詳しくは問い合わせてください。

【申・問】NPO法人みちのく国際日本語教育センター
 ☎080(6026)3109

お知らせ 林地開発許可制度

森林は、水源のかん養や地球温暖化防止など多様な機能を発揮し、私たちの生活環境を守ってくれています。この機能が無秩序な開発によって

脅かされないよう、事前に知事の許可を必要としたルールが、林地開発許可制度です。1ヘクタールを超える開発が対象となります。

※詳しくは問い合わせしてください。

【問】三八地域県民局林業振興課 ☎(23) 3595 / 産業振興課農林水産グループ ☎(88) 2116

お知らせ 忘れないで 愛車も住所変更

引越越する人で自動車を持っている人は、運輸支局で住所の変更登録をお願いします。

自動車税の納税通知書は、原則として4月1日現在の自動車登録に基づいて作成されます。3月中に運輸支局で手続きができない場合は、インターネットによる電子申請 FAXによる届け出または県税部への電話連絡をお願いします。

※詳しくは問い合わせしてください。

【問】三八地域県民局県税納税管理課

☎(27) 5111

公民館自主活動グループ 会員募集

はしかみCANパン

初級者とシニアを対象としたパソコン講座です。Word、Excel、その他を学習します。一緒に楽しみながら学びましょう!

- 講師 NPO法人IT事業センターはちのへ
- 場所 ハートフルプラザ・はしかみ
- 活動日 毎月2回 木曜日(全20回)
13:30～15:30 4月7日スタートです。
- 募集人数 若干名 ※毎回出席可能な人
簡単な文字入力、マウス操作ができる人
- 会費 月1,500円(教材費別)
- 締切 3月24日(木)
- 持ち物 お持ちのパソコン(Windows Vista以降)

【申・問】はしかみCANパン代表 田中 ☎88-2661
 教育課 社会教育グループ ☎88-2698

(広告)

公民館自主活動グループ 会員募集

エアロ美クス愛好会

日頃運動不足を感じている人、ストレスを解消したい人など、参加者大募集中です!

音楽に合わせて楽しくエクササイズしましょう!

- 講師 マタニティフィットネス協会
ゴールドインストラクター 高山清美氏
- 場所 ハートフルプラザ・はしかみ
- 活動日 毎月第2・第4火曜日
4月12日スタートです。
- 時間 19:00～20:30
- 会費 1回500円
- 持ち物 運動靴、飲み物、タオル
ヨガマットまたはバスタオル



【申・問】受付担当 伊藤 ☎090-4044-5814
 教育課 社会教育グループ ☎88-2698

(広告)

はしかみ整体院

三戸郡階上町菅前西一丁目9-1955 コーポM101号

☎080-8220-3387 予約優先

〈営業時間〉●月～金曜日/13:00～21:00
 ●土・日・祝日/09:00～21:00

〈休診日〉不定休



年金だより 国民年金の加入方法です!

国民年金は誰もが加入する制度です。



日本に住んでいる 20 歳以上 60 歳未満の全ての人は、国民年金に加入することになります。加入者は、職業などによって 3 つのグループに分かれており、それぞれ加入手続きが異なります。

【問】
八戸年金事務所
☎ 43-7369
町民生活課
戸籍住民グループ
☎ 88-2872

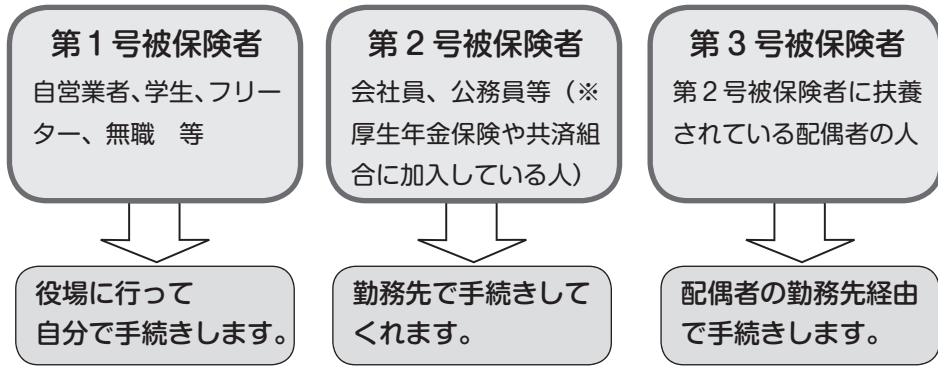

LED 防犯灯 8 基寄贈 ～安全安心のまちづくりに～

2月8日、明るいまちづくりと地域の防犯に役立ててほしいと、東北電力八戸営業所(荻野隆司所長)とその施工を行ったユアテック八戸営業所(立花測之所長)が町に8基のLED防犯灯を寄贈くださいました。
両社は昭和40年から防犯灯の寄贈事業を行っており、これまでも町内各地に設置いただいています。



人口と世帯数

平成 28 年 3 月 1 日現在

総人口	14,064 人	(- 4)
男	7,020 人	(- 1)
女	7,044 人	(- 3)
世帯数	5,889 世帯	(+ 6)

編集後記

▷2月17日に八戸市の中心街で行われた八戸えんぶりの一斉摺り。雪の舞う中で始まったえんぶりはとても幻想的でした。太夫が力強く大地を踏みしめ一心不乱に烏帽子を振る姿は、観客の心を揺さぶり感動させてくれるとともに、春の訪れを感じさせる大変すばらしいものでした。(田村)

戸籍の窓

平成 28 年 2 月受付分 (敬称略)

【お誕生おめでとう】

見崎 渚	(父の名・母の名) 地区
鈴木 一睦	(徹・優子) 耳ヶ吠西
川向 凛	(慧・香澄) 榊
安藤 心結	(恵太・紗弥夏) 耳ヶ吠西
荒谷 咲良	(周路・麻奈美) 耳ヶ吠東

【お悔やみ申し上げます】

中村 裕紀 (45・道仏)
十文字 きよ (97・道仏)
長坂 夏実 (23・石鉢)
石川 ツヨ (97・道仏)
地代所 キヨ (93・鳥屋部)
佐京 みわ (77・小舟渡)
清水 節子 (75・赤保内)
林 米吉 (82・耳ヶ吠西)

【前途を祝福します】

(住所又は元の本籍)
(中野 和幸 (蒼前))
(立場 千秋 (八戸市))

※他市町村に届け出た人で掲載を希望する場合は、町民生活課☎ 88-2872 までご連絡ください。(希望者の分を掲載しています)



日	月	火	水	木	金	土
<p>カレンダーの内容は 町ホームページにも掲載しています。 (トップ>お役立ち情報)</p>		<p>3月</p> <p>16 ☑ 缶・びん・ペット 新聞・ダンボール</p>	<p>17 ☑ 燃やせる(東) 粗大(中・西)</p>	<p>18 卒業式(石小・舟小)</p>	<p>19 卒業式(階小・赤小・道小・大小)</p>	
<p>20 春分の日</p>	<p>21 振替休日</p>	<p>22 ☑ 燃やせる(中・西) 相 納税相談 民 開放日</p>	<p>23 ☑ 缶・びん・ペット 雑誌・チラシ・古布 健 3歳児健診</p>	<p>24 ☑ 燃やせる(東)</p>	<p>25 修了式(全小中)</p>	<p>26</p> 
<p>27</p> 	<p>28</p>	<p>29 ☑ 燃やせる(中・西) 相 納税相談</p>	<p>30 ☑ 缶・びん・ペット</p>	<p>31 ☑ 燃やせる(東)</p>	<p>1 4月</p>	<p>2</p>
<p>3</p>	<p>4 ☑ 燃やせない</p>	<p>5 ☑ 燃やせる(中・西) 相 納税相談</p>	<p>6 ☑ 缶・びん・ペット 新聞・ダンボール</p>	<p>7 ☑ 燃やせる(東) 入学式・始業式 (全小中)</p>	<p>8</p>	<p>9</p>
<p>10</p>	<p>11</p>	<p>12 ☑ 燃やせる(中・西) 相 納税相談 民 開放日</p>	<p>13 ☑ 缶・びん・ペット 雑誌・チラシ・古布</p>	<p>14 ☑ 燃やせる(東)</p>	<p>15</p> 	

- ☑ ごみ収集日(中・西:中央、西部地域/東:東部地域/地域名の表示がないのは全地域収集)
- 相 行政・人権・心配ごと相談(第3火曜日、ハートフルプラザ、13:00~15:00)
- 相 教育相談(第3火曜日、ハートフルプラザ、13:00~16:00)
- 相 夜間納税相談(毎週火曜日、税務課、17:30~19:30)
- 民 民俗資料収集館開放日(第2・4火曜日、9:00~16:00、ボランティアガイドが案内します)
- 健 乳幼児健診

ごみ収集の地域区分

中央・西部地域	石鉢、蒼前、野場中、角柄折、金山沢、田代、晴山沢、平内、鳥屋部、赤保内、耳ヶ吠西
東部地域	耳ヶ吠東、荒谷、大蛇、追越、榊、駅前道仏、小舟渡
<p>○ごみは、必ず透明な袋に入れて出してください。</p> <p>○ごみは、収集日に、自分の住んでいる地域のごみ収集所へ、朝8時までに出してください。</p> <p>○ごみの量や交通事情などにより同じ時間に収集車が来るとは限りません。</p>	

各課直通電話をご利用ください

	課名・グループ名等	直通電話番号	
1階	税務課	賦課グループ	88-2129
		収納グループ	88-2114
	町民生活課	戸籍住民グループ	88-2872
		生活環境グループ	88-2119
	保健福祉課	健康増進グループ	88-2219・2162
		福祉グループ	88-2641
		介護グループ	88-2115
出納室		88-2049	
農業委員会		88-2946	
2階	総務課	庶務グループ	88-2112
		行政防災グループ	88-2873
	総合政策課	政策推進グループ	88-2113
		財政グループ	88-2874
	産業振興課	農林水産グループ	88-2116
		商工観光グループ	88-2875
建設課	土木建設グループ	88-2118	
	下水道グループ	88-2120	
教育課	学校教育グループ	88-2495	
	社会教育グループ	88-2698・2764	
3階	議会事務局	88-2369	

土・日・祝日および17:00以降のご連絡は(代)88-2111へお願いします。

聞き逃したと思ったら

防災無線電話応答サービス

☎80-1220 過去6回分まで確認できます(時報含)
放送内容は、町ホームページでも公開していますのでご覧ください



今年の豊作を祈る春の風物詩 ～町内えんぶり組が勇壮な摺りを披露～



2月17日から20日までの4日間、八戸市内を会場に、32の組が参加して行われた「八戸えんぶり」。県南地方に春を呼ぶ豊作祈願の祭りに、町内のえんぶり組が参加しました。

初日の17日に八戸市中心街で行われた「一斉摺り」には鳥屋部えんぶり組、平内えんぶり組、階上小学校子どもえんぶりが出演。雪の舞う中での開催となりましたが、太夫の勇壮な摺り（舞い）や子どもたちの元気いっぱいの祝福芸は、観客を笑顔にしました。鳥屋部えんぶり組には、町ALTのアリッサ先生も参加。児童らとともに祝福芸を披露しました。

17日の夜には平内えんぶり組が、18日の夜には鳥屋部えんぶり組が、八戸市庁前市民広場で行われた「かがり火えんぶり」に出演。どちらの組も日頃の練習成果を余すことなく披露しました。かがり火がたかれた幻想的な雰囲気の中で行われたえんぶりは、集まった大勢の観客に大いに感動を与え、惜しみない拍手が送られていました。



えんぶりとは

その年の豊作を祈願するための舞で、太夫と呼ばれる舞手が馬の頭をかたどった烏帽子をかぶり、頭を大きく振る独特の舞が特徴。

その舞は種まきや田植えなど、稲作の一連の動作を表現しています。

えんぶりの種類

○ながえんぶり

歌や仕草がゆっくりの、優雅な舞が特徴です。主役を務める太夫（藤九郎）の烏帽子に牡丹の花がついており、藤九郎役の太夫とその他の太夫では所作が異なります。

○どうさいえんぶり

歌や仕草のテンポが速く、活発な舞が特徴です。烏帽子にマエガミと呼ばれる5色の房がついており、太夫全員が同じ所作をします。

