

2007年(平成19年)

6月号

June
No.573



HASHIKAMI

広報

はしかみ



ジンギスカンおいしいよ!

◆6月号のおもな内容◆

- | | | | |
|-------------------|----|--------------------|----|
| ・平成19年第2回階上町議会臨時会 | 2P | ・はしかみつじマラソン大会上位者記録 | 6P |
| ・シリーズ協働のまちづくり③ | 3P | ・中山間地域等直接支払交付金の状況 | 8P |
| ・臥牛山まつりスナップ集 | 5P | | |

町議会臨時会

平成十九年第二回階上町議会臨時会が、五月十一日開会し、同日閉会しました。
 今回の議会では、専決処分八件、条例一件、その他一件が原案どおり承認、可決、同意されました。
 また、議長、副議長、及び各常任委員等が決まりましたので、お知らせします。

専決処分

- ①階上町税条例の一部を改正する条例
- ②階上町国民健康保険税条例の一部を改正する条例
- ③階上町予防接種健康被害調査委員会条例の一部を改正する条例
- ④平成十八年度階上町一般会計補正予算
 - 歳入は、繰入金（財政調整基金繰入金）等を減額。
 - 歳出は、衛生費（国民健康保険特別会計繰出金）等を減額。
- ⑤平成十八年度階上町国民健康保険特別会計補正予算
 - 歳入は、繰入金（財政調整基金繰入金）等を減額。
 - 歳出は保険給付費（一般被保険者療養給付費）を減額。
- ⑥平成十八年度老人保健特別会計補正予算
 - 歳入は、国庫支出金（医療費負担金）等を減額。
 - 歳出は、医療諸費（医療給付費）等を減額。
- ⑦平成十八年度階上町漁業集落排水事業特別会計補正予算
 - 歳入は、使用料及び手数料（漁業集落排水処理施設使用料）等を減額。
 - 歳出は、予備費を減額。
- ⑧平成十八年度階上町介護保険特別会計補正予算
 - 歳入は、国庫支出金（介護給付費負担金）等を増額。
 - 歳出は、基金積立金（介護給付費準備基金積立金）を増額。

平成18年度 専決補正予算の状況

会計名	補正額	補正後の予算額
一般会計	△5,892万5千円	49億 828万5千円
国民健康保険特別会計	△2,461万7千円	15億5,440万1千円
老人保健特別会計	△2,292万4千円	9億5,920万1千円
漁業集落排水事業特別会計	△4万9千円	4,314万0千円
介護保険特別会計	1,601万2千円	7億2,037万4千円
合計	△9,050万3千円	81億8,540万1千円

条例

- ①非常勤特別職の職員の報酬及び費用弁償に関する条例の一部を改正する条例

その他

- ①階上町監査委員に選任する者につき同意を求めることについて
- 監査委員を選任するため。
- 氏名 林 貢

町議会新体制

- 【議長】 松森 嵩
- 【副議長】 土橋 信夫
- 【議会運営委員会】
 - ◎鹿原 章男 畑中 弘實
 - ◎浜谷 政己 大江 和夫
- 【総務財政常任委員会】
 - ◎畑中 弘實 加藤 祐
 - ◎木村 勝彦 土橋 信夫

- 【教育民生常任委員会】
 - ◎浜谷 政己
 - ◎石川 清人 林 貢

- 【産業建設常任委員会】
 - ◎松森 嵩 山田 恵治
 - ◎鹿原 章男

- ◎郷州 公典 重文字勝義
- ◎大江 和夫 百目木和俊
- （◎は各委員会の委員長）
- 【八戸地域広域市町村圏事務組合議会議員】
 - 加藤 祐

- 【八戸市階上町田代小学校中学校組合議会議員】
 - 畑中 弘實 土橋 信夫
 - 山田 恵治 百目木和俊
- 【監査委員】
 - 林 貢

議会事務局より

議会の傍聴は受付簿に住所、氏名を記入するだけで、どなたでも傍聴できます（議会の開催日程等については随時、階上町ホームページでお知らせします）。

【問い合わせ】
 議会事務局 ☎88-2369

〔シリーズ協働のまちづくり③〕「協働のまちづくり」住民懇談会が終了しました

5月17日から30日まで町内6会場で実施された「協働のまちづくり住民懇談会」が終了しました。

懇談会では、浜谷町長が本町の歳入歳出の現状や地方交付税の推移などについて説明した後、職員が「協働とはなにか」「協働のまちづくり条例のポイント」について説明。

「協働を進めるための具体的な方策はどのようなものを考えているのか」「地区計画にはどのようなものを盛り込んで行ったらよいのか」といった質問を交わしながら、これからのまちづくりについて、理解を深め合いました。

各会場での参加人数は下表のとおりです。



● 会 場 別 参 加 人 数 ●

月 日	場 所	参加人数	月 日	場 所	参加人数
5月17日(木)	森の交流館	19人	5月24日(木)	道仏公民館	28人
5月18日(金)	晴山沢集会所	24人	5月29日(火)	石鉢ふれあい交流館	41人
5月23日(水)	追越集会所	21人	5月30日(水)	赤保内集会所	31人

「協働のまちづくり」窓口制度が創設されました

町では「協働のまちづくり」を推進するために『窓口制度』を創設しました。

これは、皆様からのいろいろな相談や提案等について、町の行政サービスをより満足度の高いものとすべく、実現の可能性や方法等を全庁で慎重に検討する制度です。

各グループに担当窓口員がおりますので、お気軽にご相談ください。



【問い合わせ】総務課 企画財政グループ ☎88-2113



開国!! 学びの王国! はしかみキャンパス公開講演

演題: 『夢に向かって』 ~今この瞬間を全力で~



日 時: 6月25日(月) 19:00~20:00
 場 所: ハートフルプラザ・はしかみ
 講 師: 八戸レスリングクラブ会長 澤内 和興氏
 入 場: 無料

※託児あります(事前にご連絡ください)。

自身の成し得なかった「オリンピック選手」を育てようという熱い気持ちで設立したジュニアレスリング教室「八戸クラブ」。伊調姉妹アテネオリンピックでの秘話や、指導法等を語ります。

【問い合わせ】教育課 教育グループ ☎88-2698

階上町が目指すまちづくりとは？

本 町の重要施策の1つ「協働のまちづくりの推進」について皆さんに理解を深めていただくため、5月17日から5月30日にかけて町では「協働のまちづくり」住民懇談会を町内6箇所で開催しました。

懇談会では「協働のまちづくり」の必要性や今年3月に制定された、自治基本条例「協働のまちづくり条例」についての説明が行われました。

この条例は、まちづくりの最高規範として位置づけられ、町民の皆さんがまちづくりの主体であること、まちづくりに参加する自由かつ平等な権利を有することなどが盛り込まれています。

現在、この条例に基づき、地区毎のまちづくり計画の策定が進められています。地域の皆さんで意見を出し合い、共通認識を持つことは、自分の住む地域を見つめ直すよい機会になります。

◆住民の皆さんに説明をする浜谷町長



また、この事が自ら考え、行動する町民によるまちづくりの第一歩につながっていくのではないのでしょうか。是非この“協働のまち 階上町づくり”にご参加ください。

◆鹿原副団長を先頭に分列行進をする消防団員



平成19年度 八戸地区消防団連合観閲式

八 戸地区消防団の連合観閲式が5月6日、八戸市三日町地区で開催され、消防団員が地域防災への心意気を披露しました。

この観閲式は例年、同市白銀町の第三魚市場で行われていましたが、より多くの方に消防団活動を理解してもらおうとの趣旨から、今回の中心街での実施となりました。

本町消防団は人員140名、車両7台が参加。整然とした分列行進やまとい振りの演技に沿道の観客から拍手が送られました。

参加した団員は「あんなに多くの人の前で行進した事がなかった。」と感想を話してくれました。

AEDの使い方を学ぶ

万 が一の際の救命率向上のため、今年度本町ではAED(自動体外式除細動器)を8台導入しました。

設置場所：役場、石鉢ふれあい交流館、ハートフルプラザ・はしかみ、道仏公民館、赤保内小、石鉢小、階上中、道仏中

※残りの小学校は来年度以降順次整備

このAEDの使用方法を学ぶ講習会が5月24日、町民体育館で開催されました。

人命にかかわる講習とあって、36人の参加者は皆、真剣な表情。理解を深めようと、講師の八戸東消防署階上分署の署員に、熱心に質問をしている姿が多数見られました。



◆真剣な表情で講習に取り組む参加者



- 開会セレモニーで披露された郷土芸能（写真左上・中央）
※登切小児童による平内鶏舞
※石鉢小児童による臥牛太鼓
- 多くの観客が会場に足を運びました（写真右上）



臥牛山まつりスナップ集



第10回臥牛山まつり～つつじ & ジンギスカンLOVEフェスタ～の様子をお届けします。

郷土色を前面に押し出した開会セレモニーでは、臥牛太鼓・よさこい（石鉢小児童）、えんぶり（鳥屋部えんぶり組）、平内鶏舞（登切小児童）、龍神こだま太鼓（金山沢小児童）が披露され、会場から大きな拍手が送られました。

また、初企画「階上早生そば早食い大会」も行われ、本町の新たな特産品をPRしました。



- ジンギスカンを味わう家族連れ（写真中央・左下）
- 初企画「階上早生そば早食い大会」の様子（写真右下）



第16回 はしかみつつじマラソン大会記録

～各種目第1位から第3位（敬称略）～



第16回はしかみつつじマラソン大会が5月27日、中央体育館を会場に開催されました。

当日は気温が低く、雨が降る中での大会となりましたが、250人のランナーはゴールを目指して力走していました。

また来年もこの「つつじの里 階上町」でお会いしましょう！



種目	順位	氏名	所属	タイム	種目	順位	氏名	所属	タイム
A.小学生男子3km	①	久保田法教	蛭沢小学校	11分37秒	G.高校生以上 34歳以下男子 5km	①	石山 紀明	むつ市	17分 4秒
	②	田中 大夢	金浜小学校	11分47秒		②	澁谷 康紀	きの字クラブ	17分22秒
	③	郷州 桂伍	石鉢小学校	12分 7秒		③	榊 善一	三菱製紙	17分54秒
B.小学生女子3km	①	稲村 安純	石鉢小学校	11分56秒	H.35歳以上49歳 以下男子5km	①	佐藤 進	道楽らんなあず	18分11秒
	②	橋本真里菜	大蛇小学校	12分19秒		②	久保田一生	県原子力センター	18分41秒
	③	吉島愛理沙	石鉢小学校	12分41秒		③	畑山 一仁	弘前税務署RC	19分 3秒
C.中学生女子3km	①	工藤 優香	秋田大館第一中	11分 5秒	I.男子50歳以上5km	①	杉沢 隆司	きの字クラブ	18分26秒
	②	金原 万夕	階上中学校	12分17秒		②	工藤 和夫	八戸市	20分 4秒
	③	大坪 里希	八戸第二中学校	12分22秒		③	加藤 義男	きの字クラブ	20分18秒
D.一般・高校女子 3km	①	杉澤多佳子	八戸市	11分26秒	J.49歳以下男子 10km	①	佐々木信彦	八戸燃料	34分47秒
	②	岩崎 弘子	久慈市	13分28秒		②	山田 雅也	八戸TC	36分30秒
	③	小笠原知子	階上町	14分45秒		③	三浦 成仁	八戸工業大学	37分20秒
E.中学生男子3km	①	三浦孝太郎	下長中学校	9分52秒	K.50歳以上男子 10km	①	佐々木和男	太平洋金属	38分40秒
	②	久保 大輔	階上中学校	10分33秒		②	佐藤 雅英	八戸市	40分15秒
	③	岸本 和士	洋野町	10分40秒		③	須藤 範彦	むつ小川原石油	41分29秒
F.一般・高校女子 5km	①	滝川さくら	八戸大学	24分52秒	L.一般女子10km	①	塩垣久美子	東京都	47分47秒
	②	船水 真紀	一戸町	25分51秒		②	稲村 光枝	階上町	49分23秒
	③	荒谷智以子	十和田市	25分58秒		③	五日市啓子	おいらせ町	54分37秒

階上町観光協会 第4回フォトコンテスト開催



テーマ・募集内容：階上町の観光に関するもの、イベント、伝統行事、史跡や文化財、自然景観、生活風俗などを題材としたもの。

- 《応募規定》①四つ切またはワイド四つ切（組写真・画像処理不可）、応募点数に制限はありません。ただし、未発表のものに限ります
②入賞作品はネガを提出していただきます。デジタルカメラの場合はデータの提出になります。また、入賞作品の著作権、使用権は階上町観光協会に帰属させていただきます。
③選外作品の返却希望者は、返信用封筒を添付してください。発送は平成20年4月以降になります。人物写真等の場合は、肖像権をクリアしてください。

《応募方法》応募用紙を作品裏面に貼付して送付または持参してください。

《締め切り》平成20年2月29日（金）（当日消印有効）

《各賞》最優秀賞：1点 賞状・賞品（特産品2万円相当）、優秀賞：3点 賞状・賞品（特産品1万円相当）、入選：数点 賞品（特産品5千円相当）

《審査》階上町観光協会が委嘱した審査員が行います。

《結果発表》平成20年3月に入選者に通知します。

【問い合わせ・申し込み】階上町観光協会事務局（産業建設課内） ☎88-2116
〒039-1201 階上町大字道仏字天当平1-87

乳幼児医療費給付事業のお知らせ

町では、就学前のお子さんに医療費の助成を行っています。

《対象者》町内に住所がある就学前の乳幼児。

※保護者の所得により支給制限があります。

《対象医療費》

0歳～3歳まで

入院・通院医療費（一部負担金）

※医療機関・調剤薬局ともに適用になります。

4歳から就学前まで

入院医療費（一部負担金）

※入院1日につき、500円の自己負担を差し引いて給付します。

《対象外》入院時の食事療養費、予防接種、健診、薬の容器代、文書料等保険適用外のもの。

《資格証の申請・更新手続き》

印鑑・保険証・所得の確認できるもの（更新の場合は資格証）を持参のうえ、申請手続きをしてください。

※有効期限は誕生月の末日です。お誕生月の1ヶ月前

になりましたら更新手続きをしてください。

《医療費の申請》

印鑑、保護者の口座番号、医療費の領収書（総点数・病院印のあるもの）、資格証を持参し、請求申請をしてください（毎月20日締切、翌月5日振込。請求申請は診療から12ヶ月以内です）。

※医療費の請求申請をする際、資格を有していない時期の医療費は助成されませんので、忘れずに資格証の申請・更新の手続きをしてください。

※所得が限度額を超えていたため、助成対象とならなかった方※

毎年7月に所得の判定年度が変わりますので、6月に再度申請の手続きをしてください。

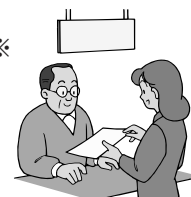

児童手当の現況届をお忘れなく

児童手当を受けている方は、毎年6月に「現況届」を提出しなければなりません。これは毎年6月1日における状況を記載し、引き続き児童手当を受ける要件があるかどうかを確認するためのものです。この現況届の提出がないと、6月以降の手当の支給が差し止められますので、ご注意ください。

【提出期限】6月29日（金）まで

【提出先】保健福祉課

【提出書類】

①児童手当現況届

②健康保険証の写し

※受給者がサラリーマンの場合に必要です。

③児童手当用所得証明書

※階上町に平成19年1月1日現在、住所がなかった方は、前住所地の市町村長発行の児童手当用所得証明書が必要です。

④印鑑

⑤その他、養育している児童と別居している場合など、必要に応じて提出する書類があります。



児童手当の所得制限の限度額

扶養親族数	本則給付	特例給付
0人	460万円	532万円
1人	498万円	570万円
2人	536万円	608万円
3人	574万円	646万円
4人	612万円	684万円
5人	650万円	722万円

※老人扶養親族がある場合には、1人につき6万円加算します。

ひとり親家庭等医療費給付制度について

医療費の助成を行なうことにより、ひとり親家庭等の福祉の増進を図ることを目的とした制度です。

《給付対象者》①母子家庭の母及び児童 ②父子家庭の父及び児童 ③父母のいない児童

※いずれも18歳に達した年の年度末まで

《給付額》各医療保険を使用して支払った医療費の自己負担額。但し入院時食事療養費は助成対象外です。

・児童については全額

・父及び母については、保険医療機関ごとに、1ヶ月につき1,000円を超えた額に相当する額

《申請手続き》印鑑、健康保険証を持参のうえ、保健福祉課で手続きをしてください。

※『受給資格証』の更新について

資格証は毎年8月1日に更新することになっています。受給者は7月2日（月）～7月31日（火）までに上記申請手続きの方法で更新してください。所得制限がありますので、ご注意ください。

【問い合わせ】保健福祉課 福祉グループ ☎88-2641

身体障害者無料巡回診査を行います

対象者は次のとおりです。

- ①身体障害者手帳の交付を受けるために診査を必要とする方
- ②身体障害者手帳の障害程度及び等級に変化があり、変更を必要とする方
- ③義肢等補装具類の交付または修理を必要とする方（補装具の交付は、一部介護保険が優先）
- ④生活・医療・施設入所等の相談を希望する方

日 程	診査項目	会 場	受付時間
7月12日（木）	肢体不自由	八戸市福祉体育館 ☎43-0635	8時45分～ 11時
7月23日（月）	聴覚障害	三戸中央病院 ☎0179-20-1131	



【問い合わせ】保健福祉課 福祉グループ ☎88-2641

平成18年度中山間地域等直接支払交付金 『集落協定等の実施状況』を公表します。

中山間地域等直接支払制度は、中山間地域等の対象地域で、傾斜が不利である等の農業生産条件が不利な対象農地で、5年以上農業生産活動を営む農業者等に耕作面積に応じて交付金等を支払う制度です。平成18年度中山間地域等直接支払交付金は、町内22集落に対して14,227,840円が交付されました。

協定締結 集 落	交付金額(円)	交付対象農用地面積 (m ²)				
		田の急傾 斜地面積	田の緩傾 斜地面積	うち加算面積	畑の緩傾 斜地面積	
1 田 代	2,860,651	274,877	50,895	223,982		
2 金 山 沢	344,300	53,797		53,797		
3 与 伝	91,603	14,313		14,313		
4 野 場	277,971	43,433		43,433		
5 小 松 倉	1,727,961	107,616	99,925	7,691		
6 伴 蔵	124,883	19,513		19,513		
7 鎌 津 倉	707,082	46,416	39,425	6,991		
8 大 峠	81,344	12,710		12,710		
9 上 ノ 山	544,219	32,394	32,394			
10 晴 山 沢	722,265	112,854		112,854		
11 平 内	1,208,423	167,419	24,161	111,500	31,758	
12 鳥 沢	583,070	37,826	32,787	5,039		
13 水 溜	745,389	97,224	11,842	85,382		
14 大 上	647,314	67,382	20,776	46,606		
15 柳 沢	286,816	44,815		44,815		
16 田端・鹿糠下	477,756	72,812		72,812	7,840	
17 松 森	385,913	60,299		60,299		
18 下 天 摩	462,581	54,886	10,703	44,183		
19 道 仏	535,411	83,658		83,658		
20 上 野	424,102	66,266		66,266		
21 牛 河 原	240,044	37,507		37,507		
22 程 熊	748,742	44,568	44,568			
22集落266戸	14,227,840	1,552,585	367,476	1,153,351	7,840	31,758

※階上町ホームページにも掲載しています。URL <http://www.town.hashikami.aomori.jp/>

【問い合わせ】産業建設課 産業振興グループ ☎88-2116

年金だより ～免除制度をご存知ですか？～

国民年金では、所得が少ないなどで保険料を納めるのが経済的に難しい方に対して、申請して認められると保険料が免除または猶予される制度があります。

①免除制度

全額免除と一部免除（4分の3免除、半額免除、4分の1免除）があります。本人・世帯主・配偶者の前年所得が一定額以下の場合に、申請により保険料の納付が全額または一部免除されます。

ただし、一部免除は、残りの保険料を納めないと未納扱いとなりますのでご注意ください。

②若年者納付猶予制度

学生を除く30歳未満の方で、本人・配偶者の前年所得が一定額以下の場合、申請により保険料の納付が猶予されます。

③学生納付特例制度

学生の方で本人の所得が一定額以下の場合、申請により保険料の納付が猶予されます。

①～③の期間は、老齢・障害・遺族基礎年金の資格期間に入ります。そして、老齢基礎年金の年金額には、

次のように反映されます。

全額免除・・・	全額納付の3分の1
半額免除・・・	// 3分の2
4分の3免除・・・	// 2分の1
4分の1免除・・・	// 6分の5

※但し、②と③の制度は年金額に反映されません。

また、10年以内であれば後から保険料を納めることが可能で、受け取る年金額を満額に近づけられます。

保険料を納めないと、老齢基礎年金を受けられない、万が一の障害・遺族年金を受けられない場合もあります。保険料を納めることが難しい方は、①～③の制度をご利用ください。

【問い合わせ】

八戸社会保険事務所 ☎44-1742
町民課 戸籍住民グループ ☎88-2119

よさこい踊りメンバー募集

ジャズ、ヒップホップ、バレエの基礎を学びながら、楽しく“よさこい”を踊ってみませんか？

説明会及び練習見学会

- ・日時 6月9日（土）、6月16日（土）
19：00～20：00（両日とも）
- ・場所 ハートフルプラザ・はしかみ
- ・その他 年齢制限なし
※小学生以下は保護者同伴のこと

【問い合わせ】

南部鼓響 ☎090-7331-1221（中田）

夏休み親子リサイクル体験教室

- ◎日程 7月21日（土）、22日（日）
- ◎時間 ①9：30～11：30 ②13：30～15：30
- ◎場所 八戸リサイクルプラザ
- ◎内容 工場見学（施設や機械の見学）
体験学習（ペットボトルを利用した工作）
- ◎募集人員 1教室につき親子10組20人
※小学生以上、7月20日までに申し込み
- ◎参加料 無料

【問い合わせ・申し込み】

八戸リサイクルプラザ ☎70-2396

NHK八戸支局開局65周年記念 NHKこども将棋大会

- 日時 7月29日（日） 10：00～16：00
- 会場 八戸市更上閣（NHKより徒歩1分）
- ゲスト 日本将棋連盟 藤田 綾 女流初段
貞升 南 女流一級
- 参加資格 小学生（棋力による3クラス制）
- 参加申込 電話、はがき、FAXでお申し込みください。参加料無料。
※氏名、電話番号、
学校名、学年を記載

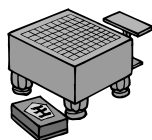

【問い合わせ・申し込み】

NHK八戸支局 ☎43-9211 FAX45-9200
〒031-0051 八戸市堤町4-7

石鉢ふれあい交流館からのお知らせ

石鉢ふれあい交流館では「最新のカラオケ機器」を備えています。曲数は、常時約2万曲を内蔵（週に20～30曲を入れ替え）。町民の皆さんが親睦を図る機会などにご利用ください。

- ◆使用料金 10人未満：1,000円
20人以上：2,000円を上限
※この他に会場使用料が加算。

- ◆使用時間 午前9時から午後9時まで
※休館日は午前9時から午後5時まで



【問い合わせ】

石鉢ふれあい交流館 ☎80-1671

町長室より拝啓 ⑤



階上町長
浜谷 豊美

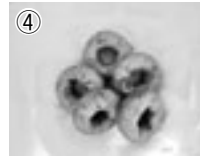

これはうまい！食べてみて！

先日、「道の駅はしかみ」に立ち寄った所、今話題の「階上早生」を使った商品開発の研究が熱心に行われていました。

いつでも味わえるものや、日替わりメニューなどいろいろあるとのこと。実際に味わった私の味覚と独断で、おすすめ商品をいくつか紹介いたしますので、みなさんもご当地商品を是非一度おためしください！

- ① そばアイス 1個200円 甘さ控えめ、そば粉感が好評！
- ② あげそばまんじゅう 3個250円 揚げ味をうまくミックス
- ③ そばまんじゅう 1個80円 素朴な味わいがたっぷり
- ④ そば粉入りフリドーナツ もちっとした食感がいい
- ⑤ そばクッキー 1袋 230円 味・風味ともに美味！

今月のおすすめ本

※本を借りる場合は図書貸出券が必要です(発行料無料)。その場で発行できますので、身分証明証をご持参ください。

石鉢ふれあい交流館

☎80-1671

貸出時間：9時～19時
(火～土、日・祝祭日)

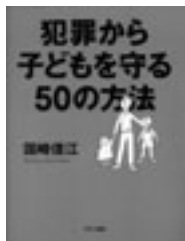

『犯罪から子どもを守る50の方法』
国崎 信江 作／ブロンズ新社

危機管理対策アドバイザーで2児の母が語る。◎不審者はこんなせりふで近づいてくる、◎13時～18時が危険タイム等、不審者から身を守る防犯対策が載っています。

中央公民館(ハートフルプラザ)

☎88-2044

貸出時間：9時～19時
(月～土、日・祝祭日)



『パパがくまになるとき』
神沢 利子 作／あかね書房

ねている パパって、くまみたい。もしゃもしゃの あたまで、いびきのたびに おふとんが ふるえるの。もし、パパが くまだったらどうする？

道仏公民館

☎89-2110

貸出時間：9時～17時(月～金)
※土曜日は15時まで



『生き抜くための数学入門』
荒井 紀子 作／理論社

この世界で、しゃきっと立っていたい。だったら、数学だ！真っ向からの数学体験は、人生というバトルフィールドを行く君の力に、きつとなるから。(本文まえがきより抜粋)

《《 自動車税の納期内納付のお願い 》》



自動車税は7月2日(月)までに、最寄りの金融機関又は郵便局で納めましょう。納税通知書には車検の際に必要な納税証明書がついています。自動車税を納付したときに、領収スタンプの押印を受けると、納税証明書としてご利用できます。車検証と一緒に保管し、紛失しないようにしましょう。

なお、6月30日(土)と7月1日(日)の8:30～17:00まで休日開庁します。また、6月25日(月)から29日(金)までと7月2日(月)は20:00まで窓口時間の延長をします。是非ご利用ください。

【問い合わせ】三八地域県民局県税部 納税課 ☎27-5111 (内線205～207、356)



広報カレンダー 6月16日(土)～7月15日(日)



6月	
16 土	
17 日	◆剣道クラブ (町民体育館 10:00～12:00)
18 月	◆燃えないゴミ収集日 (全地区)
19 火	◆燃えるゴミ収集日 (中央・西部地区) ◆粗大ゴミ収集日 (東部地区) ◆合同相談 (行政・人権・心配ごと ハートフルプラザ 13:00～15:00) ◆教育相談 (ハートフルプラザ 13:00～16:00) ◆陶芸教室 (シニア／～20日 陶芸作業所 10:00～15:00)
20 水	◆空缶・空びん・ペットボトル収集日 (全地区) ◆新聞紙・ダンボール収集日 (全地区) ◆3歳児健康診査 (H15.10月～H15.12月生まれ ハートフルプラザ 12:00～14:30)
21 木	◆燃えるゴミ収集日 (東部地区) ◆粗大ゴミ収集日 (中央・西部地区)
22 金	◆燃えるゴミ収集日 (蒼前西地区)
23 土	◆スポーツ少年団三戸郡予選大会 (～24日 五戸町) ◆わんぱく王国開国式 (ハートフルプラザ 9:30～12:00)
24 日	◆剣道クラブ (町民体育館 10:00～12:00)
25 月	◆燃えないゴミ収集日 (全地区) ◆はしかみキャンパス開国式・公開講演 演題: 夢に向かって／講師: 澤内和興氏 (ハートフルプラザ 19:00～20:00)
26 火	◆燃えるゴミ収集日 (中央・西部地区) ◆民俗資料収集館開放日 (9:00～16:00)
27 水	◆空缶・空びん・ペットボトル収集日 (全地区) ◆雑誌・チラシ・古布・その他の紙収集日 (全地区)
28 木	◆燃えるゴミ収集日 (東部地区) ◆第60回階上町小学校陸上記録会 (赤保内小学校 9:00～15:00 雨天時7/6)
29 金	◆燃えるゴミ収集日 (蒼前西地区)
30 土	

7月	
1 日	◆町内駅伝競走大会 ◆剣道クラブ (中央体育館 10:00～12:00)
2 月	◆燃えないゴミ収集日 (全地区)
3 火	◆燃えるゴミ収集日 (中央・西部地区) ◆陶芸教室 (一般／～4日 陶芸作業所 10:00～15:00)
4 水	◆空缶・空びん・ペットボトル収集日 (全地区) ◆新聞紙・ダンボール収集日 (全地区)
5 木	◆燃えるゴミ収集日 (東部地区)
6 金	◆燃えるゴミ収集日 (蒼前西地区)
7 土	◆子ども会初級ジュニアリーダー研修会 (／～8日 八戸工業大学キャンパス 9:00～)
8 日	◆剣道クラブ (中央体育館 10:00～12:00)
9 月	◆燃えないゴミ収集日 (全地区)
10 火	◆燃えるゴミ収集日 (中央・西部地区) ◆民俗資料収集館開放日 (9:00～16:00) ◆乳児保健相談 (H19年1・2月生まれ ハートフルプラザ 9:30～12:00)
11 水	◆空缶・空びん・ペットボトル収集日 (全地区) ◆雑誌・チラシ・古布・その他の紙収集日 (全地区)
12 木	◆燃えるゴミ収集日 (東部地区)
13 金	◆燃えるゴミ収集日 (蒼前西地区)
14 土	◆スポーツ少年団県大会野球競技 (～15日 五所川原市) ◆北奥羽総合体育大会 (／～15日 三沢市)
15 日	◆支部対抗野球大会 (道仏中グラウンド) ◆剣道クラブ (町民体育館 10:00～12:00)

◎ゴミ収集日の地区区分について◎

中央 石鉢、蒼前、野場中、角柄折、金山沢
西部 田代、晴山沢、平内、鳥屋部、赤保内、
地区 耳ヶ吠西

東部 耳ヶ吠東、荒谷、大蛇、追越、榊、駅前・
地区 道仏、小舟渡

(広告)

(広告)

グループホーム
あったかいもうひとつの家

居宅介護支援
いつも丁寧なサポート

からこの森
0178-88-2595

お問い合わせ・お申込は 三戸郡階上町蒼前西二丁目9番の988

(広告)

(広告)

グループホーム ゆとり

こころ豊かなケアの実践と
人の関わりを大切にする

ボランティア (話し相手等) 募集中!
いつでもお気軽にお立ち寄りください

AED 設置所 (24時間対応可能)

039-1212 三戸郡階上町蒼前東6丁目9-181
TEL・FAX 0178-88-1920

消防情報

火事は119番へ
 消防本部 ☎ 44-2135
 階上分署 ☎ 88-2105



交番情報

事件は110番へ
 階上交番 ☎ 88-2022
 田代駐在所 ☎ 88-2110



青森県警察官採用試験のお知らせ

警察官A

(大学卒業者又は卒業見込者)
 受 付 6月22日(金)まで

一次試験 7月8日(日)
 二次試験 8月中旬予定

警察官B

(大学卒業者又は卒業見込者を除く)
 受 付 8月6日(月)～
 8月31日(金)まで

一次試験 9月23日(日)
 二次試験 11月中旬予定

【問い合わせ】
 八戸警察署 ☎ 43・4141
 階上交番 ☎ 88・2022

遭難をなくそう！

遭難しないためには

- できるだけ2人以上で入山する。
- 食料、ライター、雨具、携帯電話持参。
- 家族に行き先や帰宅時間を知らせる。
- 目立つもの(大木など)を中心に行動。
- 早めの下山。
- 万一、迷ったら
- 歩き回らない、夜は特に危険！
- ヘリコプターの音が聞こえたら、広い場所に出て、タオルや衣類を振る。

危険物安全週間について

今年度も6月3日から9日まで、「危険物 目指せ無事故の MVP」を推進標語に掲げ、全国一斉に危険物安全週間が実施されます。

当分署においても、危険物安全管理強調週間とし、ガソリンや灯油等を取り扱う危険物施設に対し、火災や事故を防ぐための指導を行います。

危険物のある場所という、皆さんはガソリンスタンド等を思い浮かべることでしょうが、

危険物を取り扱っているのは危険物施設だけではありません。実は、私たちの家庭にもいろいろな危険物が存在しています。暖房用の灯油、自動車等のガソリン、揚げ物などに使うサラダ油、ペンキなどの塗料、化粧品や掃除用のスプレー缶など、私たちの日常生活は知らず知らずのうちに危険物に取り囲まれています。中でも、ガソリンや灯油は特に引火しやすく、ちよつとした不注意で大きな火災や事故が発生してしまいま

す。

☆平成19年 県内の交通事故概況 ☆ 青森県交通対策協議会

発生	4月中	年累計	飲酒運転による死者	
			人	(±0)
519	(+57)	2,090	1	(±0)
9	(+4)	28	高齢者の死者 ～65歳以上の人～	
651	(+59)	2,672	17	(+6)
28	(+11)	28	自動車乗車中の死者	
28	(+11)	28	13	(+7)
2,672	(-451)	2,672	シートベルト	
2,672	(-451)	2,672	4	(+2)
2,672	(-451)	2,672	着用していれば 助かったと思われる人	
2,672	(-451)	2,672	1	(-1)

※ () 内は前年比。累計は1月から。速報値のため後日変更することがあります。

☆平成19年 階上町交通事故発生状況☆

	4月30日現在	前年同期比増減
発生件数	18	+4
死者	0	0
傷者数	24	+8
死亡事故ゼロ連続日数	875日	

また、ガソリン、灯油ほど引火性が高くないサラダ油であっても、火災の原因になっているため、取り扱いや保管には十分な注意が必要です。

正しく取り扱う。
 ④ てんぷら等の揚げ物をしているときは、火を付けたままその場を離れない。離れる場合は必ず消火する。
 ⑤ 油の染み込んだ新聞紙、揚げカスは、こまめに処分する。
 ⑥ ガソリン、灯油等は蒸気が発生しないように専用の密閉容器に入れ、換気の良い冷暗所に置く。

危険物に対する 防火のチェックポイント

- ① 火気の近くで危険物を取り扱わない。
- ② スプレー缶を焚き火等の中に捨てたり、暖房器具の側や直射日光の当たるところに置かない。
- ③ 製品の注意事項をよく読み、

以上のことを守り、危険物による火災、事故を起こさないよう、十分注意しましょう。

ふうやしの

矢立の花

〈217〉

有谷 升

オニノヤガラ (らん科)

地生らん科植物、葉緑素をもたない腐生植物、おなじらん科のツチアケビと同じくナラタケ(カックイ)と共生する。

六〜七月ごろ雑木林の中で黄褐色の花を総状に数十個咲かせる。ときには高さが一メートルほどにもなり、その様子を鬼



鬼の使う矢に見立てた

の使う矢に見立てて、「鬼の矢柄」という名がついたとか。地中部は楕円形に膨らみ、径十センチ前後の塊茎をつくる。塊茎を「天麻」と呼び、薬用に利用され、鎮痛作用が知られている。ときおり、色変わりがあり、アオテンマ・シロテンマと呼ばれる。



◇162◇

八戸藩志和代官所 (六)

正部家 奨 / 作・佐藤 明 / 画

天喜五年(一〇五七)に源頼義が「伏見稻荷」(京都府伏見区、和銅四年の創祀と伝えられる)を勧請し、さらに文治五年(一一八九)に源頼朝が再興したとも、また、建武二年(一三三五)に斯波家長が勧請したとも伝えられる。「志和稻荷神社」があります

が、このことも見逃せない史跡でありましょう。ここ紫波町には、五穀の豊作をつかさどる稻荷神社(倉稲魂神)が祭られ、恵みの水(川)があつて、美田(地味のこえた田)の紫波米と三拍子が揃えば、どうしても、酒の醸造地であろうことが想像されるのが人情というもので

はないでしようか。

その人情が、八戸藩志和代官所跡を尋ねて跳び上がるほど大きく揺れ動いたのです。

そこには、

「南部杜氏発祥の地」

「村井氏が酒造りを教えた

ところである」

「村井権兵衛屋敷」

とあつたからです。

「杜氏」は「とじ」とも言いますが、酒造りにたずさわる職人のことです。

中年の女性を尊敬して呼ぶ言語に「刀自」がありますが、事典によれば「酒は本来、女性が生るものであつたという名残り」とみられ、杜氏は刀自に由来する」とありました。

杜氏は狭義には、蔵人と呼ばれる酒造りの職人の責任者を指します。

酒造りの職人は、山間の雪国地方に多く、農閑期の余業としての出稼ぎ者の越後(新潟県)の酒男や灘の酒造業の丹波(京都府中部、兵庫県北部)杜氏、但馬(兵庫県北部)杜氏、そして南部杜氏などが全国的によく知られています。



わが町の風景

タイトル：「色鮮やかな花の“はしかみ”」

撮影者：広報担当

撮影場所：階上駅

使用カメラ：Nikon D100

階上駅前を車で走っていた所、“はしかみ”という大きな花文字が目飛び込んできました。これは駅前地区住民の皆さんが町のPRのため、平成18年度まちづくり支援事業を活用して階上駅構内作ったもの。草取り等の維持管理は全て地区の皆さんの手によって行われています。赤と白のシバザクラで彩られた花文字を一度ご覧になってみませんか？



※実際の写真はカラーです



今月の表紙

地域の活性化と産業振興を目的とした、第10回臥牛山まつりが5月26日・27日に行われました。

今回から天候等の事情を考慮し、階上岳放牧場から登山口にある「交流の森広場」へ会場を変更。

お昼時ともなると、ジンギスカンを味わう家族連れの姿が数多く見られ、ラム肉の香ばしい香りが辺りに広がりました。

お母さんとおばあさんの3人で来場した工藤煌央くん（2歳）も早速パクリ。ボリューム満点のジンギスカンに大満足といった様子でした。



人のうごき

世帯数と人口

平成19年6月1日現在(±前月比)

世帯数	5,552世帯	(+ 1)
総人口	15,070人	(+ 4)
男	7,559人	(+ 1)
女	7,511人	(+ 3)

平成19年5月受付分

お誕生 おめでとう

(父の名・母の名) (地区名)

永敷 隣 (健二・有子) 榊
境 瑠聖 (祥悦・真希) 荒谷
松倉 美月 (浩孝・久美子) 石鉢
六ツ役 璃乃 (勝也・久美子) 耳ヶ吹西
野沢 亮太 (義則・香織) 駅前

お悔み 申し上げます

(年齢・地区名)

佐京 義男 (72・小舟渡)
沼沢 由藏 (75・鳥屋部)
佐々木 あい子 (79・野場中)
下野 岩男 (81・小舟渡)
岡村 博幸 (56・耳ヶ吹東)
玉川 正夫 (57・追越)

暮らしと電気安全

コンセント回りの清掃もお願いします。

年間をとおして使用する電気製品（例えば、テレビ、冷蔵庫、エアコン等）のプラグも時々は取り外して掃除をお願いします。

長い間にコンセントとプラグの隙間に付着したほこりが湿気を吸収して、わずかな電気が流れているうちに炭化して発火した例が報告されています。（「トラッキング現象」）

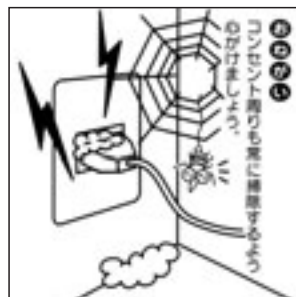

この広報紙は再生紙
を使用しています