

HASHIKAMI

広報

はしかみ

—ゆめ みらい 心ときめくふるさとづくり—

2009年(平成21年)

4月号
April
No.595

主な話題

町議会3月定例会	2
平成21年度当初予算について	4
行政組織と人事配置図	8
住民健診のお知らせ	12

旅立ち

3月14日、道仏中学校（仁科源一校長）で平成20年度卒業証書授与式が行われました。初の試みとなる対面式で行われ、保護者、教職員、在校生、地域の方々に見守られながら、厳かな雰囲気とともに、あたたかい心のこもった式となりました。

この日、「チャレンジ☆絆」をスローガンに下級生を引っ張ってきた史上最強の3年生、53名が元気に巣立ちました。

町議会 定例会

平成二十一年第二回階上町議会定例会が三月五日開会し、三月十三日閉会しました。
今回の議会では、条例二十件、予算十四件、その他五件、人事四件、陳情二件、議案二件が提出され、原案どおり可決、決定、採択されました。

条例制定

①階上町議会の議決すべき事件を定める条例

階上町議会において議決すべき事件を定めるため。

②階上町公共下水道事業区域外流入受益者分担金条例

公共下水道事業区域外流入受益者分担金について所要事項を定めるため。

③階上町介護従事者処遇改善臨時特例基金条例

介護従事者処遇改善臨時特例基金設置について、所要事項を定めるため。

条例改正

①階上町課設置条例の一部を改正する条例

課の再編に伴うもの。

②階上町職員の勤務時間、休暇等に関する条例の一部を改

正する条例

国家公務員の勤務時間改正に準じ、職員の勤務時間を改正するため。

③階上町職員の育児休業等に関する条例の一部を改正する条例

地方公務員の育児休業等に関する法律の一部改正に伴うもの。

④階上町特別職の職員の給料等に関する条例の一部を改正する条例

特別職の職員の給料月額に関する特例措置を設けるため。

⑤階上町教育長の給与、勤務時間その他の勤務条件に関する条例の一部を改正する条例

教育長の給料月額に関する特例措置を改正するため。

⑥階上町職員の給与に関する条例の一部を改正する条例

- ⑦階上町職員等旅費に関する条例の一部を改正する条例
用務地への直行・直帰に応じた対応等について、所要の改正をするため。
- ⑧階上町固定資産評価審査委員会条例の一部を改正する条例
委員長の任期を改正するため。
- ⑨階上町手数料徴収条例の一部を改正する条例
火薬類取締法に基づく事務を八戸地域広域市町村圏事務組合へ委託することに伴うもの。
- ⑩階上町立学校設置条例の一部を改正する条例
階上町立登切小学校を廃校とするため。
- ⑪階上町公民館条例の一部を改正する条例
階上町中央公民館を廃止するため。
- ⑫階上町ひとり親家庭等医療費給付条例の一部を改正する条例
青森県ひとり親家庭等医療費助成事業実施要領の改正に伴うもの。
- ⑬階上町国民健康保険条例の一部を改正する条例

条例改正④⑤関係

【郡内特別職等の給与の状況】

階上町条例改正後の郡内6町村の状況は次のとおりです。

(単位：千円)

		三戸町	五戸町	田子町	南部町	階上町	新郷村
町 長	給料月額	768	768	610	763	691	534
	給与年額	12,257	11,613	10,301	12,132	11,032	8,491
副 町 長	給料月額	609	609	483	604	548	453
	給与年額	9,720	9,209	8,154	9,604	8,748	7,203
教 育 長	給料月額	561	561	445	556	505	423
	給与年額	8,954	8,483	7,506	8,841	8,058	6,400

今回の条例改正は、町長・副町長の給料等減額の特例措置が期限切れとなるため、特別職報酬等審議会から「給与の10%削減」の答申をうけ、見直しをしたものです。

※給与年額は「給料月額×12ヶ月と期末手当の計」。

階上町国民健康保険税の医療分の税率改正をするため。
⑭階上町介護保険条例の一部を改正する条例
保険料率の改正及び介護報酬改定に伴う保険料の緩和措置を講ずるため。
⑮階上町道路占用料等徴収条例の一部を改正する条例
道路法施行令の一部改正に伴うもの。

⑯階上町営住宅設置及び管理条例の一部を改正する条例
公営住宅法施行令の一部を改正する政令の施行等に伴うもの。
⑰階上町公共下水道事業受益者負担金及び分担金条例の一部を改正する条例
督促及び督促手数料について、所要事項の整備をするため。

予 算

①平成二十年度階上町一般会計補正予算
歳入は県支出金、繰入金、町債等を減額。国庫支出金等を増額。

歳出は教育費等を減額。総務費、衛生費、商工費、土木費等を増額。

②平成二十年度階上町国民健康保険特別会計補正予算
歳入は療養給付費等交付金等を減額。国庫支出金、繰入金等を増額。

歳出は保険給付費等を減額。

③平成二十年度階上町老人保健特別会計補正予算
歳入は国庫支出金、繰入金等を減額。

歳出は医療諸費、予備費等を減額。

④平成二十年度階上町漁業集落排水事業特別会計補正予算
歳入は繰入金を減額。使用料及び手数料を増額。

歳出は施設管理費を減額。

⑤平成二十年度階上町介護保険特別会計補正予算
歳入は繰入金等を減額。国庫支出金等を増額。

歳出は総務費等を減額。保険

給付費、基金積立金を増額。

⑥平成二十年度階上町公共下水道事業特別会計補正予算
歳入は繰入金、町債を減額。諸収入を増額。

歳出は公共下水道事業費、公債費を減額。

⑦平成二十年度階上町後期高齢者医療特別会計補正予算
歳入は保険料、繰入金、国庫支出金を減額。

歳出は総務費、後期高齢者医療広域連合納付金を減額。

⑧平成二十一年度階上町一般会計予算
新年度予算については、4ページに掲載しています。

⑨平成二十一年度階上町国民健康保険特別会計予算

⑩平成二十一年度階上町老人保健特別会計予算

⑪平成二十一年度階上町漁業集落排水事業特別会計予算

⑫平成二十一年度階上町介護保険特別会計予算

⑬平成二十一年度階上町公共下水道事業特別会計予算

⑭平成二十一年度階上町後期高齢者医療特別会計予算

平成20年度 3月補正予算の状況

会計名	補正額	補正後の予算額
一般会計	3億3,165万7千円	53億9,256万6千円
国民健康保険特別会計	△1,570万6千円	17億6,750万3千円
老人保健特別会計	△470万2千円	1億 26万2千円
漁業集落排水事業特別会計	△24万8千円	3,941万 円
介護保険特別会計	695万8千円	8億 225万8千円
公共下水道事業特別会計	△1,899万 円	8億5,460万7千円
後期高齢者医療特別会計	△911万8千円	8,014万7千円

そ の 他

①階上町ふるさとにぎわい広場に係る指定管理者の指定について

指定管理者となる団体

株式会社北日本サービス

指定の期間 平成21年4月1日～平成26年3月31日まで

②階上町農村活性化センターに係る指定管理者の指定について

指定管理者となる団体

階上町パークゴルフ協会

指定の期間 平成21年4月1日～平成26年3月31日まで

③階上町住民集会所に係る指定管理者の指定について

指定管理者となる団体

各行政区

指定の期間 平成21年4月1日～平成26年3月31日まで

④八戸市階上町田代小学校中学校組合規約の変更について

八戸市階上町田代小学校中学校組合の事務所の位置の変更に伴うもの。

⑤火薬類取締法に基づく事務の委託について

火薬類取締法に基づく事務を八戸地域広域市町村圏事務組合に委託するため。

人 事

①人権擁護委員の候補者に推薦する者につき意見を求めることについて

推薦者 坂下武治氏、根岸龍典氏、谷川保博氏、渡部和子氏

陳 情

①法務局職員の増員に関する陳情

②国外で作製された歯科医療用補てつ物等の取り扱いに関する意見書採択を求める陳情

議 会 案

①行政サービス向上のため法務局職員の増員を求める意見書

②国外で作製された歯科医療用補てつ物等の取り扱いに関する意見書

議会事務局より
議会の傍聴は受付簿に住
所、氏名を記入するだけ
でどなたでも傍聴できま
す。一度傍聴されてみて
はいかがでしょうか。
【問い合わせ】
議会事務局 ☎88-2369

歳入（収入）内訳

平成21年度 一般会計 当初予算

「地域力」で住みたいまちづくり

五十五億五千万円

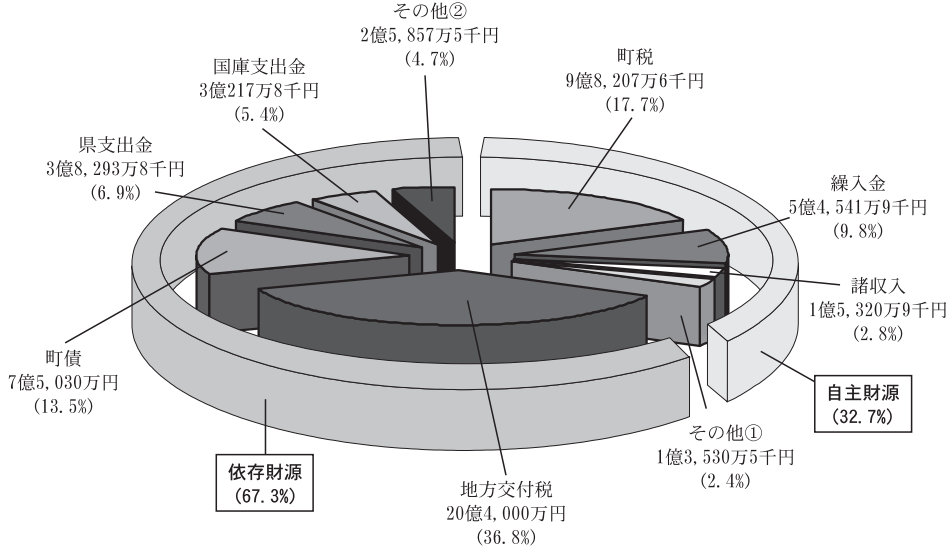

町税内訳	その他①内訳	その他②内訳
町民税 4億1,911万4千円	分担金及び負担金 9,753万8千円	地方譲与税 9,700万円
固定資産税 4億5,560万8千円	使用料及び手数料 2,539万3千円	利子割交付金 270万円
軽自動車税 2,634万3千円	財産収入 237万3千円	配当割交付金 100万円
町たばこ税 7,656万9千円	寄附金 1千円	株式等譲渡所得割交付金 60万円
鉱産税 444万2千円	繰越金 1,000万円	地方消費税交付金 9,900万円
		ゴルフ場利用税交付金 1,078万円
		自動車取得税交付金 3,300万円
		地方特例交付金 1,243万7千円
		交通安全対策特別交付金 205万8千円

予算編成の基本方針

昨年度に引き続き、国では地方財政について、国の歳出の徹底した見直しと歩調を合わせつつ、地方歳出全般について徹底した見直しを行い、地方財政計画の歳出規模を抑制し財源不足の縮小に努めるとしています。

当町では、平成十七年度から第三次行政改革大綱や集中改革プランに基づき歳出削減や歳入確保を行い、効果を上げてきました。今後、社会保障関係経費・公債費・特別会計への繰入金などは増え続ける見込みであり、極めて厳しい財政環境がこれからも続くだろうと考えています。

このような状況であっても町民のみなさんへのサービス低下とならないよう限られた財源を効率的に活用し、「協

働」のまちづくりを柱に地域力で住みたいまちづくりを展開できるような施策に重点を置き予算編成を行いました。

全体総額では、昨年度より五億四千六百万円（十・九%増）の増とし、継続して行う協働のまちづくり事業や給食センター建設事業を計上しました。

歳入

地方交付税増額も基金取崩で財源不足を補う

歳入には、町が町税などのように自主的に収入できる自主財源と、地方交付税のように国から交付されたり法令によって割り当てられる依存財源とがあります。当町の場合、自主財源が三十二・七%、依存財源が六十七・三%の割合で構成されており、自主財源に乏しい財政構造にな

歳出（支出）内訳

性質別予算の状況

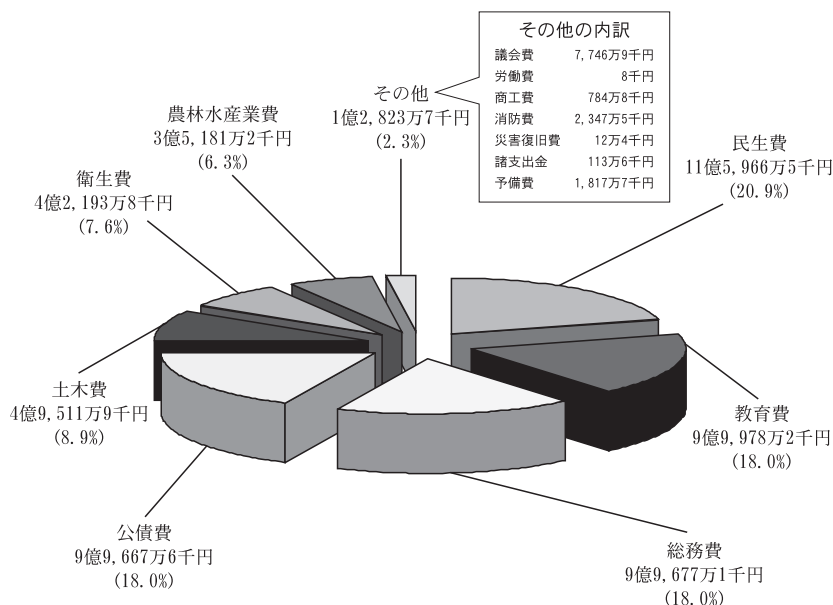
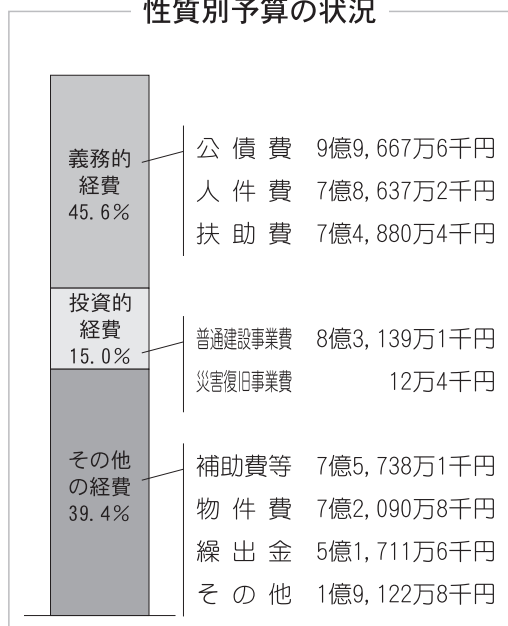

平成21年度 特別会計予算 一覧

特別会計名	当初予算額	前年度当初予算比	増減率
国民健康保険特別会計	17億82万3千円	▲3,423万4千円	▲2.0%
老人保健特別会計	601万9千円	▲9,170万1千円	▲93.8%
漁業集落排水事業特別会計	3,800万円	▲140万円	▲3.6%
介護保険特別会計	8億7,392万8千円	1億2,041万円	16.0%
公共下水道事業特別会計	2億6,930万5千円	▲6億1,356万1千円	▲69.5%
後期高齢者医療特別会計	8,381万9千円	▲250万7千円	▲2.9%

平成21年度の特別会計総額は、29億7,189万4千円で昨年度に比べて6億2,299万3千円の減となりました。

平成20年度に引き続き老人保健特別会計の事業費が大幅に減額されていること、また、平成21年度より一部供用開始となる公共下水道事業特別会計の事業費のうち、工事分が大幅に減額されていることが減額の要因になっています。

歳 出

普通建設事業費と繰出金が大幅増

▽義務的経費（支出が法律などにより義務づけられた経費）

人件費（職員等の給与や各種委員報酬など）や公債

っています。

自主財源のうち町税は、九億八千二百七十六千円で昨年度より五千四百九十九万六千円の減となっています。また、町の貯金である基金等からの繰入金も五億四千五百四十一万九千円で一億三千五百二十二万四千円の増となり、財源不足を補うために貯金を取り崩している状況が続いています。

依存財源のうち歳入全体の三十六・八%を占める地方交付税は、国の予算の状況を勘案して昨年度より一億四千四百百万円増の二十億四千万円を計上しました。また、町債は

昨年度より三億七千九百六十万円増の七億五千三十万円とされており、これは主に給食センター建設事業や臨時財政対策債の増額によるものです。

費（町の借金の返済）は平成二十年度と比較してほぼ同額となっておりますが、扶助費は三千六十四万一千円増の七億四千八百八十四千円となっております。

▽投資的経費（資本形成に向けられ、将来に残るものに支出される経費）

普通建設事業費は中山間地域総合整備事業費や給食センター建設事業費などの計上により三億七千九百四十八万二千円増の八億三千三百三十九万一千円となっています。

▽その他の経費（義務的経費及び投資的経費以外の経費）
国民健康保険特別会計への繰出金が増額となり、繰出金（特別会計、基金へ支出される経費）全体額は昨年度より一億三千九十四万一千円増の五億一千七百一十一万六千円となっています。

役場の機構が変わりました



町民の皆様に分かりやすく、新たな行政需要に対応できる効率的な組織にするため、4月1日より庁舎内の機構改革を行いました。

○主な変更内容

産業建設課が産業振興課と建設課に分かれ、2課3グループになりました。

教育課教育グループが学校教育グループと社会教育グループに分かれ、1課2グループになりました。

4月1日からの新機構及び業務内容

各課へのお問い合わせは直通電話のご利用をお願いします。

課名・グループ名等		直 通 電話番号	主 な 業 務	
1 階	町 民 課	税 務グループ	88-2129 88-2114	○住民税、固定資産税、軽自動車税、国保税、介護保険料、税務諸証明 ○税金の収納、納付相談
		戸籍住民グループ	88-2119	○住民票、戸籍、印鑑証明などの窓口 ○国民年金 ○環境・犬 ○ごみ・リサイクル ○町民生活（防犯、交通安全、出稼ぎ、墓地埋葬） ○人権、消費生活相談
	保 健 福 祉 課	健康増進グループ	88-2219	○成人保健（健康づくり、健（検）診）○母子保健 ○国民健康保険 ○後期高齢者医療
		福 祉グループ	88-2115 88-2641	○介護保険・地域包括支援センター ○生活保護 ○障害福祉 ○児童福祉
	出 納 室	88-2049	○現金及び有価証券の出納及び保管 ○決算	
	農 業 委 員 会	88-2946	○農地転用 ○農地の売買、賃貸借 ○耕作証明 ○農業者年金	
2 階	総 務 課	総 務グループ	88-2112	○行政・情報（情報公開、個人情報保護、広報はしかみ、行政相談、行政委員） ○消防・防災 ○行政改革 ○条例、規則等の制定及び改廃 ○選挙管理委員会
		企画財政グループ	88-2113	○地域振興（総合振興計画、集会所）○統計調査 ○指定管理者制度 ○協働のまちづくり ○生涯学習 ○予算 ○財政
	産 業 振 興 課	産業振興グループ	88-2116	○産業振興（農林、畜産、水産、商工業、観光、階上ブランド） ○町民農園 ○有害鳥獣駆除 ○町営放牧場 ○免税軽油申請 ○農振農用地の除外手続き ○グリーン・ツーリズム
		建 設 課	土木建設グループ	88-2118
	下 水 道グループ		88-2120	○公共下水道 ○漁業集落排水 ○合併処理浄化槽 ○屋外広告物 ○都市計画 ○開発行為
	教 育 課	学校教育グループ	88-2495	○学校教育（学校の管理、就学・転入学、奨学資金、就学援助費、学校施設使用許可、教育相談）
		社会教育グループ	88-2698 88-2764	○社会教育（各種講座、団体育成等）○文化財保護 ○社会体育（体育館、スポーツイベント）
3階	議 会 事 務 局	88-2369	○町議会関係事務 ○監査関係事務	

※庁舎内の配置は変わりません。

町職員の人事異動

3月31日付けと4月1日付けで町職員の人事異動が次のように発令されました。

■ 3月31日付け

【退職】

総務課長	浜谷 義勝
会計管理者	小沢 勝
教育課長	高橋 信一
保健福祉課総括主幹	畑中 優子
町民課総括主幹	松橋 美星

■ 4月1日付け

() は旧職名、GLはグループリーダーの略称

【課長級】

総務課長(保健福祉課長)	上 博文
保健福祉課長(保健福祉課健康増進 GL)	梨子 謙一
産業振興課長(産業建設課産業振興 GL)	荻ノ沢 甚逸
建設課長(総務課総務 GL)	田中 昇
会計管理者(教育課教育 GL)	池田 隆
議会事務局長(議会事務局長)	浜谷 操
教育課長(産業建設課長)	中村 豊志

【指導監級】

総務課指導監兼企画財政 GL(総務課企画財政 GL)	沼沢 範雄
町民課指導監兼税務 GL(町民課税務 GL)	南 正人
保健福祉課指導監兼福祉 GL(保健福祉課福祉 GL)	木村 良三
建設課指導監兼土木建設 GL(産業建設課土木建設 GL)	佐京 孝信
教育課指導監兼社会教育 GL(町民課戸籍住民 GL)	上野 文生
石鉢ふれあい交流館長(産業建設課総括主幹)	田中 武美
農業委員会事務局長(農業委員会事務局長)	川向 達人

【グループリーダー級】

総務課総務 GL(産業建設課総括主幹)	長根 工
町民課戸籍住民 GL(町民課総括主幹)	高橋 絹恵
保健福祉課健康増進 GL(教育課総括主幹)	境 栄治
産業振興課産業振興 GL(産業建設課総括主幹)	下日向恵美子
建設課下水道 GL(総務課総括主幹)	地代所康二
議会事務局次長(議会事務局総括主幹)	伊藤まり子

【グループリーダー級】

教育課学校教育 GL(教育課総括主幹)	桑原 英世
---------------------	-------

【総括主幹級】

町民課総括主幹(農業委員会総括主幹)	堀切 房子
産業振興課総括主幹(町民課総括主幹)	畷守 利明
農業委員会総括主幹(町民課総括主幹)	佐京美智子

【主幹級】

総務課主幹(産業建設課主幹)	中屋敷 司
総務課主幹(保健福祉課主幹)	古川 明美
総務課主幹(町民課主幹)	佐京 実
町民課主幹(町民課主査)	清水恵美子
保健福祉課主幹保健師(保健福祉課主任保健師)	平戸由紀子
産業振興課主幹(保健福祉課主幹)	西山 圭一
産業振興課主幹(産業建設課主任主査)	平戸 真澄
建設課主幹(産業建設課主任主査)	大谷地勝年

【主査級】

町民課主査(出納室主査)	上 厚子
町民課主査(総務課主査)	下平 有香
町民課主査(総務課主事)	浜谷 彰
保健福祉課主査(産業建設課主事)	村元 大介
保健福祉課主査(保健福祉課主事)	南 亜希子
保健福祉課主査保健師(保健福祉課保健師)	太田さおり
建設課主査(産業建設課主事)	中居 勉
出納室主査(町民課主事)	鈴木万紀子

【主事級】

建設課主事(町民課主事)	志賀 勝
--------------	------

【新採用】

総務課主事	中嶋 脩夫
町民課主事	伊藤 直美
町民課主事	白座 詳子
保健福祉課主事	前田奈緒美
産業振興課主事	外井 悟

教職員の人事異動

4月1日付けで教職員の人事異動が次のように発令されました。

■ 4月1日付け () は学校名

【校長】

階上小	石橋 恒則 (種差少年自然の家)
-----	------------------

【教頭】

石鉢小	塩谷 政巳 (南部町立福地小)
赤保内小	横田 英穂 (三戸町立三戸小)
階上中	野田 明広 (八戸市立白銀中)

【教諭等】

階上小	教諭	工藤 和宏 (三戸町立三戸小)
石鉢小	〃	長谷川裕之 (八戸市立長者小)
〃	〃	永淵 寿生 (南部町立南部小)
〃	〃	芦名 美雨 (五戸町立南小)
〃	〃	澤口 和子 (南部町立剣吉小)
〃	〃	田村和香奈 (八戸市立江陽小)
〃	講師	関下 健司 (同校)
〃	〃	小笠原百恵 (八戸市立柏崎小)
〃	〃	山内 温子 (同校)
〃	非講	佐々木陽子 (同校)
赤保内小	講師	馬場 道子 (同校)
〃	〃	北川 智 (同校)
〃	非講	八木田裕美子 (八戸市立下長中)
〃	養教	佐々木範子 (南部町立杉沢小)
〃	主事	對馬 立磨 (五戸町立蛭川小)
金山沢小	教諭	佐藤 敬 (田子町立田子小)

【教諭等】

金山沢小	養助	館ヶ沢育恵 (同校)
登切小	養助	神山みつき (同校)
道仏小	教諭	佐々木美樹 (八戸市立城下小)
〃	講師	赤坂 徳秀 (同校)
小舟渡小	講師	三浦 幸信 (八戸市立鮫小)
〃	〃	松山 郁 (田子町立田子小)
階上中	教諭	泉 讓 (八戸市立小中野中)
〃	〃	味村 純 (五戸町立五戸中)
〃	〃	青木紗由理 (新採用)
〃	〃	夏川戸利幸 (八戸市立中沢中)
〃	講師	田村 笑子 (同校)
〃	〃	田名部真紀子 (同校)
〃	〃	角谷 俊輔 (同校)
〃	〃	工藤 英一 (同校)
〃	〃	中川 正 (同校)
〃	〃	関川 真弥 (十和田市立甲東中)
〃	〃	佐々木悠美慧
〃	非講	古館 知樹
〃	養助	馬場 絵里 (三戸町立杉沢中)
道仏中	教諭	元澤 朋子 (田子町立田子中)
〃	〃	高橋 康悦 (南部町立杉沢中)
〃	〃	石村 寿文 (南部町立名川中)
〃	講師	小笠原静子 (同校)

階上町の行政組織

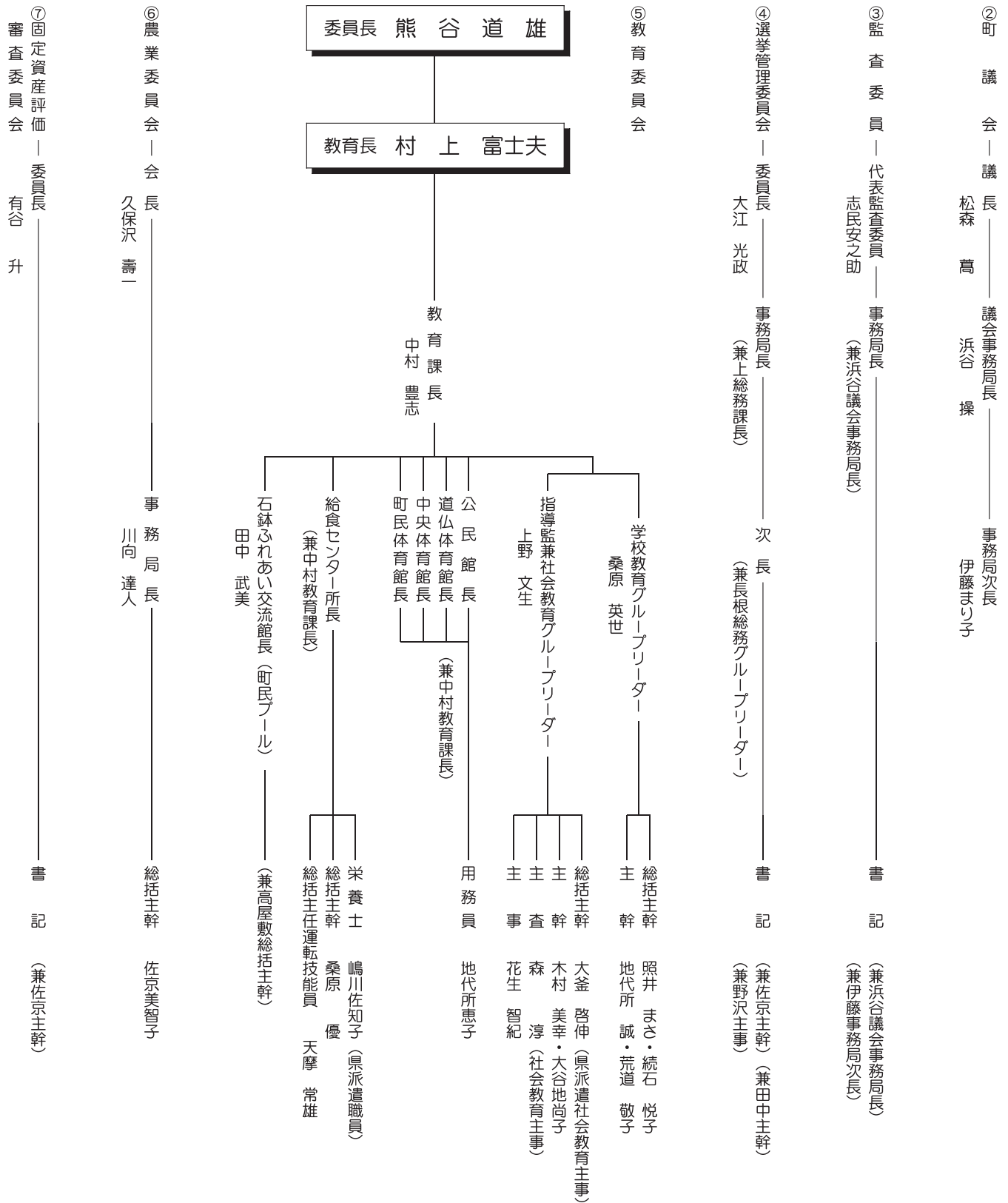

多彩な芸を披露

第39回階上町南部芸能発表会

3月1日、ハートフルプラザ・はしかみで、第39回階上町南部芸能発表会（階上町南部芸能協会主催/土橋信夫会長）が行われました。

えんぶりなどの郷土芸能を始め、民舞踊、新舞踊、手踊り、ナニャドヤラ、民謡劇など、町内老若男女の各支部会員らが多彩な芸能を披露。会場いっぱいに詰め掛けた観客らは、盛んに拍手を送っていました。

また、協会の発展に尽くしたとして、赤保内青年駒踊り組の故蛭子靖司さんに功労者表彰が行われました。



見事な芸能を披露（鳥屋部えんぶり組）

そば打ち段位2段取得

階上早生手打そば愛好会 喜びの報告

3月27日、全国麺類文化地域間交流推進協議会認定の素人そば打ち段位認定北竜大会（3月8日開催）に出場した階上早生手打そば愛好会（佐藤義臣会長）会員3名が、見事二段位を取得し、町長に喜びの報告をしました。

佐藤会長は「有段者数、レベルとも県内トップクラスとなり、会員のレベルが上がってきた」と笑顔で報告。また、出場メンバーのうち、佐藤せい子さんが優秀賞（二位）を受賞し、佐藤さんは「初段の試験に比べ、そば粉の量も多くなり、試験内容も厳しくなる中で合格できてうれしい。今後は技術を落とさないよう研鑽しながら、ボランティア活動に励みたい」と喜びと抱負を語ってくれました。

浜谷町長は「階上早生そばブランド化により一層のはずみが見ついた。確かな技術でそばの魅力をPRしてほしい」と激励しました。



（前列左から）二段位を取得した鹿原忠直さん、佐藤せい子さん、下日向恵美子さん
（後列左から）指導にあたった佐藤重一さん、浜谷町長、佐藤義臣会長

いざという時に役立てて

青森県遊技業協同組合が AED寄付

3月27日、青森県遊技業協同組合が町を訪れ、AED（自動体外式除細動器）1台を寄付しました。

廣谷副理事長（写真中央）が、「いざという時に備え、地域のために役立ててほしい」と手渡し、浜谷町長は「AEDの設置で広く地域のみなさんに安心を与えるようにしていきたい。多くの方で賑わう道の駅に設置し活用したい」と感謝を述べました。

このほか町では、役場、公民館等の公共施設及び小中学校に設置しています。AEDは操作方法を音声ガイドしてくれるため、誰でも簡単に使用することができます。「いざ」というときはご活用ください。

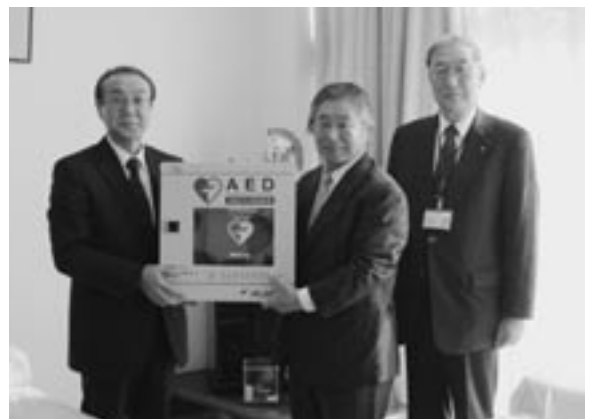

いのちをつなげるAEDが寄付されました

町内公立小中学校 耐震化工事が完了しました



耐震補強工事
後の校舎
(階上中学校)

昭和56年以前に建築された建物について、耐震診断を実施し、IS値（耐震指標）が0.7以上ない場合には、補強工事を実施し、安全性の確保に努めなければならないこととされていますが、自治体の財政状況の悪化などから進捗状況が思わしくなく、全国で大きな問題となっている状況です。

当町も厳しい財政状況の中ではありましたが、子供たちの安全と安心を確保するため、平成16年度から耐震化工事を計画的に推進してきました。

- ・平成16年度 大蛇小学校
- ・平成17年度 道仏中学校
- ・平成20年度 階上中学校の工事を行い、町内小中学校の耐震化工事を完了することが出来ました。これは、県南地域の市町村では初めてのことでです。

なお、大蛇小学校、道仏中学校、階上中学校以外の町立小学校は、昭和57年以降の建築となっていますので、現在の建築基準法の耐震化の基準をクリアしています。

耐震化工事により改善された学校のIS値

学 校 名	区分	工事前 IS値	工事後 IS値
階上小学校	耐震工事が必要のない学校		
石鉢小学校	"		
赤保内小学校	"		
金山沢小学校	"		
登切小学校	"		
道仏小学校	"		
大蛇小学校	校舎	0.49	0.82
小舟渡小学校	耐震工事が必要のない学校		
道仏中学校	校舎	0.68	0.94
	屋体	0.22	1.22
階上中学校	校舎	0.61	0.80
	校舎	0.67	0.78
	屋体	0.18	0.75

【問い合わせ】
教育課学校教育グループ ☎88-2495

教育委員会評価を実施しました

平成19年6月の法律改正に伴い、教育委員会はその権限に属する事務の管理及び執行について点検及び評価を行い、その結果を公表することとなりました。

このため、今般平成19年度の事務事業の評価を行い、階上町議会に報告しました。報告書は町ホームページに掲載しています。

【報告書は下記施設でも閲覧いただけます】

ハートフルプラザ・はしかみ、道仏公民館、石鉢ふれあい交流館



【問い合わせ】
教育課学校教育グループ
☎88-2495

(広告)

(広告)

今から下水工事をお考えの皆様へ

共用開始の告示から**3年以内**に公共下水道接続工事を行うと、資金融資のあっせんが受けられる制度があります。

改造工事1件につき**100万円以内(無利子)**

上記金額を超えても、各種クレジット併用で月々らくらく返済可能

.....TOTORIモデルクラブ加盟店.....

トイレの水洗化を期に水廻りのリフォームはいかがですか？また、下記工事も承ります。

新築・リフォーム・下水・外構・舗装

階上町指定排水設備工事店（指定第14号）



山道建設

TEL 89-2753

担当：山道 携帯 090-8789-3015

健診は明るい未来へのパスポート

住民健診の
お知らせです

基本健診・特定健診・後期高齢者健診

受診時、保険証が必要です。

30代の方 ①②どちらか選択	40～74歳の方			社会保険等	生活保護※1	後期高齢者 医療の方※1
	国民健康保険※1	①②どちらか選択				
①生活習慣病予防健診 3,000円		①特定健診	②国保ドック※2	実施しません (会社等にお尋ねください)※3	特定健診を 無料で実施	後期高齢者健 診を無料で実 施※4
②国保ドック※2 5,000円	40～69歳 70～74歳	500円 無料	2,500円 2,000円			

- ※1 65歳以上の方は、健診と同時に生活機能チェックを実施します。介護認定を受けている方は健診のみとなります。
- ※2 国保の方が対象で、特定健診を含む基本健診（腹部エコー、視力検査付き）、胃、肺、大腸がんがセットになったもの。
- ※3 特定健診を八戸市総合健診センターに委託する会社等については、健診センターにおいて、がん検診と同日に特定健診を受けることができます。但し、特定健診の申し込みは会社等の案内に従ってください。
- ※4 後期高齢者医療で高血圧、糖尿病、高脂血症で服薬等の治療をされている方は、受診しなくてもよろしいです。

がん健診

下記の検診について保険証の種類を問わず受診できます。

項目	対象者	自己負担額	項目	対象者	自己負担額
胃・肺・大腸がん	40歳以上	各500円	乳がん	30歳以上女性	500円
肝炎ウイルス	40歳以上で受診したことのない者	未定	子宮がん※	20歳以上女性	500円
骨粗鬆症	30歳以上女性	1,890円	婦人科超音波※ (卵巣がん)	20歳以上女性	1,050円
前立腺がん	50歳以上男性	2,100円	※20歳以上であれば市内産婦人科医院でも受診できます。乳がん検診を希望しない方はぜひ医療機関をご利用ください。		

■健(検)診会場と申し込み方法

【八戸市総合健診センター】

①階上町優先日で受診する場合及びバス運行地区

<5・6月広報と同時配布する申し込み用紙または保健福祉課へお申し込みください>

胃・肺・大腸がん 検診、特定健診等	婦人がん	センター行きバス 運行地区	申込締切
6月30日(火)	6月8日(月)	晴山沢・平内・鳥屋部・角柄折	5/25(月)
7月6日(月)	6月8日(月)	田代・金山沢(伴蔵)	5/25(月)
7月7日(火)	6月25日(木)	金山沢(長久保・水野)・角柄折(新田)	6/3(水)
	7月3日(金)	バスなし(全町対象)	6/3(水)
	7月13日(月)◆	赤保内・石鉢小学区・鳥屋部(東鳥屋部・下平)(国道以外の道を経由)	6/19(金)
7月14日(火)	8月10日(月)	赤保内・石鉢小学区(国道を経由)	6/19(金)
8月3日(月)	8月7日(金)	バスなし(全町対象)	7/10(金)
8月24日(月)	8月27日(木)	荒谷・大蛇・追越	7/31(金)
8月31日(月)	9月14日(月)	道仏・駅前・榊	7/31(金)
9月1日(火)	9月4日(金)	小舟渡・八森・上野	7/31(金)
	9月14日(月)◆	バスなし(婦人がんの一部運行)	8/21(金)
	10月19日(月)	バスなし(全町対象)	9/28(月)

◆胃がん検診と婦人科超音波(卵巣がん)検診は同日に受けることができませんのでご注意ください。

【特定健診等実施医療機関】

対象：65歳以上の方、障害者手帳(身体1～4級、愛護、精神)を持っている方のみ。
<直接医療機関にお申し込みください。受診の際は保険証と受診券が必要ですので、受診前に保健福祉課にご連絡ください。>

小松内科医院、みうらクリニック※、ABEビルクリニック、おっとも脳神経クリニック※、春日井内科医院、かねた内科耳鼻科医院※、河原木内科医院※、岸原病院、黒田内科胃腸科医院、坂本内科クリニック※、さとう内科胃腸科医院、下長内科クリニック※、菅原内科医院、関口内科クリニック※、総合リハビリ美保野病院※、滝沢小児科内科医院、種市外科、長谷川内科胃腸科医院、八戸城北病院、八戸生協診療所、伴胃腸科内科医院※、平賀内科医院

(※は要予約です)

②優先日以外で受診する場合

<受診希望の3週間前までに直接健診センター(☎45-9131)にお申し込みください>

【問い合わせ・申し込み】

保健福祉課健康増進グループ

☎88-2219

みんなでかけよう 支援センター・子育てサークル



親子で気軽に参加して、楽しみませんか。

○参加費 お子様一人につき 100 円

○ケガ等については自己責任ですので、注意して親子で楽しみましょう。

【子育て支援センター】 階上保育園／木曜日 10:00～12:00		【にこにこクラブ】 石鉢ふれあい交流館／金曜日10:00～12:00	
4/23	大型遊具であそびましょ 作って遊ぼう（こいのぼり）	4/17	はじめまして仲良くしてね
5/14	砂場であそぼ 作って遊ぼう（歯ブラシ）	5/22	おでかけ アスナ公園
6/11	野の花ブーケ 作って遊ぼう（七夕かざり）	6/26	わいわい子育て広場 （ミニミニ運動会）
7/9	海へおでかけ①カニさんいるかな？ 作って遊ぼう（貝がらペンダント）	7/17	作ってみよう
8/27	海へおでかけ②磯あそび 作って遊ぼう（ストーンアート）		
9/10	運動会ごっこ 作って遊ぼう（野の花フラワーアレンジメント）	9/18	わいわい子育て広場 （音楽遊び・こどもが喜ぶおやつ作り）
<ul style="list-style-type: none"> ・製作体験「作って遊ぼう」を毎回します。 ・設定日以外でもいつでも開放しています。 ・階上保育園向かい側駐車場をご利用下さい。 <p>【問】階上保育園 ☎89-2302</p>		<ul style="list-style-type: none"> ・絵本の読み聞かせを毎回します。 ・おやつ協力：食生活改善推進委員会 <p>【問】保健福祉課健康増進グループ ☎88-2219</p>	

スケジュールは町ホームページにも掲載しています。

子育て支援センター

子育て中のみなさんが自由に相談や交流できる場です。お気軽にご利用ください。

- 保育園開放**～遊び場、仲間がいっぱい！
月～土曜日／9：00～ ※要予約
- 子育て電話相談**～一人で悩まずお話ししましょう！
月～金、9：30～17：00
来園相談も可能です。ご予約ください。

【問】階上保育園（県栽培漁業センター隣）
☎89-2302



家庭教育支援チーム **ほっとぽっと** の自由な子育て広場

“おしゃべりーず”

私らしい子育てをしたい、いつも笑顔で子どもと向き合っていたい、「ほっとぽっと」はそんなあなたを応援します！

おしゃべりしたり遊んだり。お友達を誘ってもOK、おやつをつまんでわいわいしましょう♪

- 開催日 4月24日（金）、5月22日（金）
- 時間 10:00～12:00
- 場所 石鉢ふれあい交流館内
- 対象 親子、妊婦の方、孫育て中の方
- その他 参加費無料。お菓子、飲み物持ち込み自由です。

【問い合わせ】090-2996-6177
hotpot-fureai@softbank.ne.jp
メールでの相談も受け付けています！



軽自動車税

【問い合わせ】

町民課税務グループ ☎88-2129

車の種類	税額（1台についての年額）	
原動機付自転車	イ 総排気量が50cc以下のもの（二に掲げるものを除く。）	1,000円
	ロ 二輪のもので総排気量が50cc超90cc以下のもの	1,200円
	ハ 二輪のもので総排気量が90cc超	1,600円
	ニ 三輪以上のもので総排気量が20cc超	2,500円
軽自動車	二輪のもの（側車付を含む。）	2,400円
	三輪のもの	3,100円
	四輪以上のもの 乗 用（営業用）	5,500円
	（自家用）	7,200円
	貨物車（営業用）	3,000円
（自家用）	4,000円	
専ら雪上を走行するもの	2,400円	
小型特殊自動車	農耕作業用	1,600円
	その他	4,700円
二輪の小型自動車		4,000円

■納税義務者

4月1日現在、町内に原動機付自転車、軽自動車、小型特殊自動車及び二輪車の小型自動車を持つ方。

■納付方法

納税通知書によって全額を一度に納めることとなります。

■身体障害者等に対する軽自動車の減免

減免を受けようとする方は、4月23日までに減免申請書の提出が必要です。

**納期限は
4月30日です**

■軽自動車の異動等について

軽自動車税の対象となる車を持った場合、届け出た事項に異動が生じた場合、または軽自動車などを持っていてその車を他の人に譲ったり、廃車したり、町外に転出された場合は、異動申告が必要です。届出取扱窓口は種別により異なります。また、届出内容により必要なものが異なりますので各取扱窓口にお問い合わせください。

原付バイク、農耕用などの小型特殊自動車
町民課税務グループ ☎ 88-2129

軽自動車
軽自動車検査協会八戸支所 ☎ 21-2150

126～250ccのバイク
軽自動車協会八戸支所 ☎ 51-2560

251cc～のバイク
八戸自動車検査登録事務所 ☎ 050-5540-2009

平成21年度 標準小作料・農作業標準賃金の設定について

【問】農業委員会 ☎88-2946

農地の賃貸借関係が正常に維持されるように、農地法に基づき小作関係の適正な目安として以下のとおり定めています。

小作料標準額	農地の区分		小作料の標準額(円)	地域	主たる農作物の基準収量
	額	田の部	上 田	14,000	田代、金山沢、晴山沢、平内
鳥屋部、角柄折、赤保内、耳ヶ吠西、耳ヶ吠東、石鉢、野場中、蒼前					水稲 500kg
中 田			8,000	荒谷、大蛇、追越、榊、駅前、道仏、小舟渡	水稲 470kg
畑の部		長いも	20,000	全域	長いも 2,100kg
				葉タバコ	17,000
		普通畑	5,000	全域	

※標準額、基準収量は10アール当り

※農地の移動、転用申請受付について（農地法第3条・第4条・第5条関係）の申請は、毎月25日までに農業委員会に申請してください。25日が閉庁日（休日）の場合はその前日までとします。

農作業標準賃金	区分	作業別	単位	金額(円)	摘要
	農作業標準賃金	水田	田 植	8時間労働	5,100
苗 取			5,000		
除 草			5,100		
刈 取			5,100		
畑		一般作業		5,000	
農業機械による作業		田 耕 起	10アール当り	5,100	
		畦ぬり(片側)	1m当り	30	
		畑 耕 起	10アール当り	4,900	
		代 か き		5,300	
		田 植		6,200	
	バインダー	7,000			
	脱 穀	5,200			
	コンバイン	12,100			
〃	9,100				
〃					
乾燥	水分18%未満	玄米1俵当り	800		
	水分18～25%		1,000		
	水分25%以上		1,200		

平成21年度から 国民健康保険税の税率が変わります！

【国民健康保険制度】

私たちが病気や怪我をしたとき、安心してお医者さんにかかることができるように、国・県などの補助金等や加入者の皆さんからの国保税による相互扶助で成り立っている社会保障制度です。

【税率の改正について】

町では、加入者の皆さんにできるだけ負担とならないよう、これまでできるだけ税率の改正を抑えてきましたが、少子高齢化の進展、社会経済情勢の変化や医療制度改革の影響等により平成20年度以降の財源が不足する見込みで、そのうち国保税が約6,300万円減収する見込みです。

不足する国保税については、本来加入者の皆さんから負担して頂かなければならないものですが、急激な負担とならないよう、平成21年度はその一部を負担していただくため、右表のとおり税率を改正しましたのでご理解くださるようお願いいたします。

【問い合わせ】 保健福祉課健康増進グループ ☎88-2219
町民課税務グループ ☎88-2129

■改正内容

区 分		H20年度 (改正前)	H21年度 (改正後)
医 療 分	所 得 割	5.5%	6.1%
	資 産 割	32.0%	35.0%
	均 等 割	21,000円	24,000円
	平 等 割	25,000円	27,000円
	課 税 限 度 額 (年税額の上限)	470,000円	変更なし
後 期 支 援 分	所 得 割	1.8%	変更なし
	資 産 割	14.0%	
	均 等 割	7,000円	
	平 等 割	9,000円	
	課 税 限 度 額 (年税額の上限)	120,000円	
介 護 分	所 得 割	1.3%	変更なし
	資 産 割	12.0%	
	均 等 割	9,700円	
	平 等 割	5,800円	
	課 税 限 度 額 (年税額の上限)	90,000円	100,000円

※介護分は40歳～64歳の以外の方には課税されません。

所得割：所得に応じて計算される額

資産割：資産に応じて計算される額

均等割：加入者数に応じて計算される額（国保加入者数×均等割額）

平等割：1世帯あたりの額

合併浄化槽設置補助制度をご利用ください

合併浄化槽とは、台所やお風呂の生活雑排水を、し尿と合わせて処理できる浄化槽のことです。

家庭から出る雑排水による水質汚濁を防止するため、国庫補助指針に適合する機能を有する合併処理浄化槽を設置する人に費用の一部を補助しています。

■申請締切 1月22日まで

■対象地域 町内全域（大蛇地区漁業集落排水処理区域及び石鉢・赤保内処理区公共下水道事業認可区域は除く）

■対象建物 専用住宅及び併用住宅。ただし、単独浄化槽または汲み取り式からの変換の場合に限ります。（新築住宅への浄化槽設置は対象外）

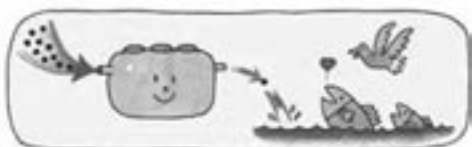

■補助金額と設置予定数

住宅延べ面積	浄化槽の大きさ	限度額	設置予定数
130㎡以下	5人槽	352千円	5基
130㎡超	6～7人槽	441千円	9基
2世帯住宅	8～10人槽	588千円	1基

■この補助制度は数に限りががありますので、定数に達した場合は締め切らせていただきます。

詳細は設置前にお問い合わせください

建設課 下水道グループ ☎88-2120

町長室より 拜啓

階上町長 浜谷豊美

『ありがとう』に感動!

〜階上・道仏・田代中卒業式〜

三月は中学生にとって、九年間の義務教育を終え、嬉しさや寂しさが混じり合う卒業の時期。今年は三中学校全ての卒業式に出席することが出来、それぞれ特徴あるスタイルと生徒の逞しさに感動した。



塩にかけて苦勞が報われた思いがしたに違いない。

▽階上中学校 三月八日、町内一の規模で百十四名の卒業生が証書を授与された。一人ひとり名前を呼ばれ、全員がはつらつとした元気の良い返事をし、これまでにない光景に文武両道を実践してきた自信の現れを感じた。

▽田代小中学校 同十八日、小学校五名、中学校九名の卒業生が一緒に卒業式を挙行。

▽道仏中学校 同十四日、今年初めて取り入れた対面方式。五十三名の卒業生の保護者への感謝の思いと、我が子の成長を間近に見られた保護者の嬉しさが手に取るように感じられた。退場の際、一人ひとりから保護者への花束と感謝のことばに流れた涙は手

みなの前で、思い出と将来の目標をしっかりと表現できたことに力強さを感じ、退場時に花と一緒に手渡された感謝のメッセージを読んで涙する姿に親子の絆・愛情の深さが強く伝わる式となった。

巣立ち行くこの子供たちが、『ふるさと階上』を忘れて、そして将来を担う人間になってくれるように心からエールを送りたい!

図書室だより 今月のおすすめ本

○ハートフルプラザ・はしかみ
☎(88) 2522



『にげだしたてじなのたね』
田中友佳子作/徳間書店

手品師の秘密の相棒「たねぼづず」。実は手品は全部この子がしていたのです!楽しい手品が続々登場!手品師のおじさんと不思議な男の子のゆかいな友情物語。

○石鉢ふれあい交流館
☎(80) 1671



『とんび』
重松清著/角川書店

ようやく手にいれた家族のぬくもりが、突然の悲劇によって打ち砕かれてしまう…。わが子の幸せだけを願いながら悪戦苦闘する喜びと哀しみの父親物語。

○道仏公民館
☎(89) 2110



『聖女の救済』
東野圭吾著/文藝春秋

男が自宅で毒殺された時、離婚を切り出されていたその妻には鉄壁のアリバイが…。物理学者湯川が推理した真相は“虚数解”。「ガリレオ」シリーズ最新長編。

■貸出時間■

- ハートフルプラザ・はしかみ 9～19時 (月～土、日・祝日)
- 道仏公民館 9～17時 (月～金) ※土曜は15時まで
- 石鉢ふれあい交流館 9～19時 (火～土、日・祝日)

■本を借りるには図書貸出券が必要です。その場で発行できますので身分証明証をご持参ください。(発行無料)

(広告)

からこの森
在宅介護・入所相談等
介護に関するお悩みお受けいたします

〒039-1212
青森県三戸郡階上町霞前西2丁目9-992
Tel. 0178-88-2595
Fax. 0178-88-2596

(広告)

グループホーム ゆとり

こころ豊かなケアの実践と
人の関わりを大切にする

入居者募集中!
いつでもお気軽にお立ち寄りください

AED設置所(24時間対応可能)

039-1211 三戸郡階上町蒼前東6丁目9-181
TEL・FAX 0178-88-1920

(広告)

有谷 升

フジグロセンノウ (なでしこ科)

林の下などに生える多年草。茎は直立し、九十センチ位になる。花は直径五センチ内外。黄色みを帯びた赤い花は美しく、緑の中でよく目立つ。色といい形といい、まるで園芸植物のようだが、日本在来の植物。

九十センチほどになると周りの草などにもたれたり、重みにより横になる。地下茎は短く分岐し、古い株から十本前後の地上茎が出る。花期は夏から秋。

センノウは京都「仙扇寺」にこの仲間の栽培種が多くあったので、その名をとって「センノウ」と呼ばれた。また節々が黒いのでフジグロセンノウとなったとか。



朱色が冴える



◇ 184 ◇

天保百姓一揆の群像 (七)

正部家 奨 / 作・佐藤 明 / 画

これまで天保百姓一揆の「山手隊」と「浜通り隊」について記述してまいりましたが、実はこの時、もう一つの百姓一揆隊が八戸御城下に押し迫っていたのでした。

天保五年正月十四日の朝六ツ時(午前六時)過ぎに、名

久井村(現在の南部町)から長苗代通りの百姓たちが八戸の城下を目指して押し寄せました。名久井備前、剣吉日向、苦米地典膳、櫛引但馬、長苗代靱負らに率いられた集団が合流して馬淵川大橋を渡って上久保(八戸市沢里)まで押し寄せました。

これに対して八戸藩の役人たちは、

「久慈大膳、軽米右近、七浜軍太夫の集団は、いずれも願い出が叶って残らず引き揚げた。願いの筋あらば申し出よ。」と説得に努めました。

百姓たちは山手、浜手の集団と同様の二十一箇条について願い出て、回答書を受け取って帰りました。

さて、この一揆のあと、領民(百姓)の保護や救済はどのように変わったのでしょうか。

山林や原野の入合権の紛争や田畑の境界争いなどは、藩境において多く発生するものですが、八戸藩の百姓一揆は盛岡藩と境を接している久慈から多く発生しました。それは、盛岡藩が我が国において最多の百姓一揆発生地の藩であったから、その影響を受けてとも思われるのですが、それは隣の藩でも隣の家でも良く見えるもので、実際には八戸藩の方が少なかったのです。

また、隣の藩の一揆を策謀する人たちよりの誘発もあったものと思われま

お知らせ
麻しん風疹予防接種

■対象者

- ・第1期 1歳の誕生日～2歳の誕生日前日まで
- ・第2期 平成15年4月2日～16年4月1日生まれ（小学校就学前年度）
- ・第3期 平成8年4月2日～9年4月1日生まれ（中学1年生に相当する年齢）
- ・第4期 平成3年4月2日～4年4月1日生まれ（高校3年生に相当する年齢）

■実施期間 6月30日まで
（第1期を除く）

■接種方法 麻しん風しん混合ワクチンを接種

*麻しんまたは風しんにかかったことがある方も、混合ワクチンを接種することが可能です。

*麻しん・風しん両方にかかったことがある方は、この予防接種を受ける必要はありません。

*第2～4期対象者には個別通知しています。

【問い合わせ】

保健福祉課健康増進グループ
☎(88)2219

お知らせ
農業振興地域内農用地除外申請（前期分）の受付をします

田や畑など農地を宅地などの農地以外にするには、その土地が農業振興地域内の農地であれば、転用の前に除外の手続が必要です。

■申請期限 5月15日（金）

【申し込み・問い合わせ】

産業振興課産業振興グループ
☎(88)2116

お知らせ
屋外広告物を表示する時はルールを守りましょう

■規制内容

- ①許可地域で広告物を表示するためには、許可を受けなければなりません。（禁止地域を除く都市計画区域）
- ②学校等の禁止地域では広告物を表示することは出来ません。
- ③道路標識等の禁止物件には広告物を表示することは出来ません。

■許可の手続き

- ①許可地域に広告物を出そうとする時は、建設課にご相談ください。
- ②許可の期間は、広告物の種類により異なりますが、最大

3年以内です。継続の場合は更新手続きが必要です。

■屋外広告物の営業を行おうとする方は、知事の登録を受けなければなりません。

【問い合わせ】

建設課土木建設グループ
☎(88)2118

募集
陶芸教室受講生

■募集内容 ①シニアの部30名（町内在住60才以上）②一般の部30名（町内在住60才未満）

■期日 5月から10月まで
毎月2日間、延べ12日間（各部とも火・水曜日の連続2日間）。

■時間 10時～15時

■場所 陶芸作業所（追越集会所前）

■合同開講式

5月12日（火）

■参加費 年会費千五百円、粘土代（1kg三百円）等の教材費は自己負担

■締め切り 4月30日（木）

【問い合わせ・申し込み】

教育課社会教育グループ
☎(88)2764

定額給付金（子育て応援特別手当）の給付が始まりました！

■対象

平成21年2月1日（基準日）現在、階上町の住民（外国人）登録している方

■申請方法

世帯主が世帯分をまとめて申請・受給します。

【必要書類】①申請書（印鑑）②本人確認書類（免許証、住基カード、保険証など）③口座確認書類（通帳、キャッシュカード）

※代理人申請の場合も②が必要です。

■受付

9月16日まで。郵送または役場窓口で申請してください。

■受付場所

- ・4月まで：1階特設会場（保健福祉課向い）
- ・5月から：2階総務課企画財政グループ

■給付額等

定額給付金	18歳以下（H2.2.2以降生まれ）と65歳以上（S19.2.2以前生まれ）の方	1人 20,000円
	上記以外の方	1人 12,000円
子育て応援特別手当	H14.4.2～H17.4.1生まれの第2子以降（第1子が18歳到達の場合は、第2子を第1子として数えます。）	1人 36,000円

*口座振込（郵便局除く）または現金受領を選択できますが、現金の場合も支払いは後日となります。

【問い合わせ】

総務課企画財政グループ
☎88-2113

早目の申請をお願いします



募集
情報をお寄せください

生涯学習まちづくり推進本部では、イベント・講座・団体・グループ・施設情報を掲載した「学習ウォッチング・はしかみ09」を発行します（6月発行予定）。より多くの情報を町民のみなさんに提供するため、左記内容で情報提供できるものがあれば、個人、団体問わず、情報をお寄せください。（4月末頃まで）

提供内容

- ・4月～3月までに実施予定の、広く一般町民を対象とした講座、学習会、教室、イベント等
- ・主に町内で活動しているグループ・サークル、ボランティア活動情報（会員募集、活動を広く知って欲しい等、分野は問いません。）

【問い合わせ及び情報提供先】

総務課企画財政グループ
☎（88）2113



募集
町内にみんなの協働で花を飾りましょう

町では、町内のボランティア団体から公共的な場所に花を植えていただいている花いっぱい運動を行っています。希望団体にマリーゴールドの花苗を無料で配布します。（マリーゴールド2色）

配布要件

町内の道路沿線、公共施設内に協働で花を植えて草取りなどの「管理」ができる団体。（本数に限りがありますので、希望どおり配布できない場合があります。）

申し込み

5月1日（金）までに、①団体名②代表者名③花を植える場所④花苗の必要数量をお申し込みください。

【申し込み・問い合わせ】

総務課企画財政グループ
☎（88）2113

募集
ペットボトル風車作り教室

期日

5月24日（日）
10時～11時30分

場所

八戸リサイクルプラザ
親子10組（小学生以上）

募集

参加費

無料

持ち物

500mlで六角形のペットボトル（キャップ付き）2本、針金ハンガー2本

【申し込み・問い合わせ】

4月20日～5月23日まで
八戸リサイクルプラザまでお申し込みください。

☎（70）2396

お知らせ
国民年金保険料が改定になりました

次のとおり改定になりましたのでお知らせします。

平成21年度国民年金保険料

月額1万4千660円（前年度より月250円の増額）

納付方法

4月上旬には、国民年金保険料納付案内書が送付されますので、金融機関、コンビニエンスストア等でお納めください。

【問い合わせ】

町民課戸籍住民グループ
☎（88）2219

お詫びと訂正

3月号9ページ、「後期高齢受給者証の再交付について」となっていますが、正しくは「高齢受給者証の再交付について」となります。お詫びして訂正します。

ありがとうございました

2月26日、階上そば振興委員会副会長の松橋勝美さんより、公民館（旧道仏公民館）にそば打ち道具を寄贈いただきました。

松橋さんは、昨年より公民館そば愛好会にそば打ち指導しており、「一人でも多くの方にそば打ちを気軽に楽しんでほしい」とまな板、こねり鉢、包丁を寄贈くださいました。あたたかい善意に感謝し、大切に使用させていただきます。ありがとうございました。



ご利用ください

階上町プレミアム商品券

使用期間 9月30日（水）まで

利用できるお店

町内100カ所のお店、事業所でご利用いただけます。お店に貼られている右記ステッカーを目印にご利用ください。

※商品券を現金に換金することは出来ません。（切手など換金性の高いものにはご利用出来ません）

※商品券でのお買い物でつり銭は出ません。

【問い合わせ】階上町商工会 ☎88-2045



消防情報

火事は119番へ
 消防本部 ☎ 44-2135
 階上分署 ☎ 88-2105



交番情報

事件は110番へ
 階上交番 ☎ 88-2022
 田代駐在所 ☎ 88-2110

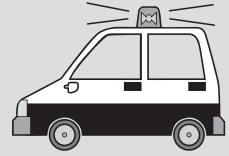

春の全国交通安全運動 4月6日(月)～15日(水)

家庭、地域、職場、学校等において交通ルールの遵守と交通マナーの実践について再確認し、県民総ぐるみで交通事故の防止に努めましょう。

■運動の重点

- ①子どもと高齢者の交通事故防止
- ②全ての座席のシートベルトとチャイルドシートの正しい着用の徹底
- ③自転車の安全利用の推進

④飲酒運転の根絶
 ▽運転者は、速度を控えめにし、思いやり運転を心がけましょう。夕暮れ時は早めのライト点灯により、見ることが見せることを徹底しましょう。

▽歩行者は横断時の安全確認の徹底や、夜間の事故防止に非常に効果のある反射材の活用をお願いします。



思いやり運転
まもるくん

春の火災予防運動

4月13日(月)～19日(日)

『火のしまつ 君がしなくて誰がする』

3月から5月にかけては空気が乾燥し、風の強い日が多く、火災が発生しやすいので注意してください。

■住宅防火 いのちを守る

7つのポイント

▽3つの習慣

- ・寝たばこは絶対しない。
- ・ストーブは燃えやすいものから離れた位置で使用する。

・ガスこんろなどのそばを離れるときは、必ず火を消す。

▽4つの対策

- ・逃げ遅れを防ぐために、住宅用火災警報器を設置する。
- ・寝具、衣類及びカーテンからの火災を防ぐために、防炎品を使用する。
- ・火災を小さいうちに消すために、住宅用消火器等を設置する。
- ・お年寄りや身体の不自由な人を守るために、隣近所の協力体制をつくる。

■山火事に注意!

この季節は、多くの山火事が発生しています。山火事の原因はたばこの投げ捨て、火入れ、たき火等が多く、ちよっとした不注意によるものです。町のシンボルである階上岳を守るためにも、山火事ゼロを目指しましょう。



平成21年 八戸地区消防団連合観閲式

「安全な郷土と精強な消防団を目指して使命に燃えた強固な団結」をスローガンに、八戸市中心街にて挙行されます。消防団員の災害に立ち向かう心意気を是非ご覧ください!

■日時 4月19日(日)
 ■観閲会場 八戸市荒町三丁目

●平成21年県内の交通事故発生状況 (青森県交通対策協議会)

発生	2月中		年累計		死者の状態	飲酒運転による死者		
	件	人	件	人		人	人	
発生	487	5	1,013	10	シートベルト	0	0	
	(-92)	(+2)	(-196)	(+5)		高齢者の死者 ～65歳以上の人～	7	7
死者						自動車乗車中の死者	2	2
死者						非着用死者	0	0
傷者	637		1,288		着用していれば 助かったと思われる人	0	0	
	(-80)		(-230)			(-3)	(-2)	

※()内は前年比。累計は1月から。速報値のため後日変更することがあります。

●平成21年階上町交通事故発生状況

	2月28日現在	前年同期比増減
発生件数	5	-1
死者	0	±0
傷者数	5	-1
死亡事故ゼロ連続日数		547日

広報カレンダー

4月16日(木)～5月15日(金)

4 月	
16 木	燃やせるごみ収集日(東部地区) 粗大ごみ収集日(中央・西部地区)
17 金	燃やせるごみ収集日(蒼前西地区) ポリオ予防接種(小松内科医院 受付 13:00～13:30)
18 土	
19 日	クリーンアップデー 剣道クラブ(町民体育館 10:00～12:00)
20 月	燃やせないごみ収集日(全地区)
21 火	燃やせるごみ収集日(中央・西部地区) 粗大ごみ収集日(東部地区) 全国学力学習状況調査(全小中学校) 合同相談(ハートフルプラザ 13:00～15:00) 教育相談(ハートフルプラザ小会議室 13:00～16:00) 夜間納税相談(町民課税務グループ 17:30～19:30)
22 水	空缶・空ビン・ペットボトル収集日(全地区) 雑誌・チラシ・古布・紙箱・包装紙・紙袋収集日(全地区) 乳児健康診査(H20.5.1～7.31生まれ、ハートフルプラザ 12:30～14:30)
23 木	燃やせるごみ収集日(東部地区)
24 金	燃やせるごみ収集日(蒼前西地区) ポリオ予防接種(小松内科医院 受付 13:00～13:30) 教育振興大会・教育講演会(ハートフルプラザ 14:00～17:00) 郡総選抜ゲートボール大会(町ゲートボール場 9:00)
25 土	町民プールオープン(13:00～/無料開放)
26 日	グラウンドゴルフ大会(登山口公園芝生 9:00～) 剣道クラブ(中央体育館 10:00～12:00)
27 月	燃やせないごみ収集日(全地区)
28 火	燃やせるごみ収集日(中央・西部地区) 民俗資料収集館開放日(9:00～16:00) 夜間納税相談(町民課税務グループ 17:30～19:30)
29 水	昭和の日 空缶・空ビン・ペットボトル収集日(全地区)は休み
30 木	軽自動車税納期限

5 月	
1 金	燃やせるごみ収集日(蒼前西地区)
2 土	
3 日	憲法記念日 剣道クラブ(町民体育館 10:00～12:00)
4 月	みどりの日 燃やせないごみ収集日(全地区)は休み
5 火	こどもの日 燃やせるごみ収集日(中央・西部地区)は休み
6 水	振替休日 空缶・空ビン・ペットボトル収集日(全地区)は休み 新聞紙・ダンボール収集日(全地区)は休み
7 木	燃やせるごみ収集日(東部地区)
8 金	燃やせるごみ収集日(蒼前西地区)
9 土	
10 日	剣道クラブ(町民体育館 10:00～12:00)
11 月	燃やせないごみ収集日(全地区)
12 火	燃やせるごみ収集日(中央・西部地区) 民俗資料収集館開放日(9:00～16:00) 夜間納税相談(町民課税務グループ 17:30～19:30)
13 水	空缶・空ビン・ペットボトル収集日(全地区) 雑誌・チラシ・古布・紙箱・包装紙・紙袋収集日(全地区)
14 木	燃やせるごみ収集日(東部地区)
15 金	燃やせるごみ収集日(蒼前西地区) ポリオ予防接種(小松内科医院 受付 13:00～13:30)

ごみ収集日の地区区分

中央・西部地区	石鉢、蒼前、野場中、角柄折、金山沢、田代、晴山沢、平内、鳥屋部、赤保内、耳ヶ吠西
東部地区	耳ヶ吠東、荒谷、大蛇、追越、榊、駅前、道仏、小舟渡

各課直通電話をご利用ください

各課へのお問い合わせは直通電話のご利用をお願いします。

	課名・グループ名等	直通電話番号	
1階	町民課	税務賦課	88-2129
		グループ収納	88-2114
		戸籍住民グループ	88-2119
	保健福祉課	健康増進グループ	88-2219
		福祉グループ	88-2115・2641
	出納室		88-2049
2階	農業委員会	88-2946	
	総務課	総務グループ	88-2112
		企画財政グループ	88-2113
	産業振興課	産業振興グループ	88-2116
	建設課	土木建設グループ	88-2118
		下水道グループ	88-2120
	教育課	学校教育グループ	88-2495
社会教育グループ		88-2698・2764	
3階	議会事務局	88-2369	

○土・日・祝日及び午後5時以降のご連絡は代88-2111へお願いいたします。

4/19(日) 自分たちの環境は自分たちできれいに!
階上町クリーンアップ・デー

※テレビ・冷蔵庫・洗濯機・エアコン・タイヤ・パソコン・バッテリーなどは収集しませんので絶対に出さないでください。

ゴールデンウィーク中に
臨時で家庭ゴミを受け入れます

■受入日及び受入場所

4月29日(水)：八戸リサイクルプラザ
5月4日(月)：八戸リサイクルプラザ、八戸清掃工場

■受入時間 9：00～17：00

■料金 燃やせるごみ：50kgごとに130円
燃やせないごみ・粗大ごみ：50kgごとに70円

※自宅の庭から出た枝木は受け入れ出来ません。

【問】八戸清掃工場 ☎27-1351
八戸リサイクルプラザ ☎70-2396

協働のかたち 1

「こっちの写真がいいんじゃない」「この神社も是非載せたいな」役場の会議室に賑やかな声が響きます。町が協働の取り組みの一環として、昨年、一昨年に開催した地域づくり講座、ふるさとこだわり塾の修了生らで組織している「かだる会」のメンバーです。

昨年、県の元気なあおもりづくり支援事業を活用して、町と協働で“階上のみどころいっぱい”の散策マップの制作に取り組み、このほど完成しました。折りたたむとB5サイズになり、片面に海岸・登山マップを配置した地図を、もう片面には、食、郷土芸能、神社仏閣、名木、公園など町のみどころや味がたくさんの写真とともにふんだんに紹介されています(写真①)。

また、マップ制作に合わせ、名木や神社仏閣などを散策する際の目印となる、名所の案内看板(写真②)や説明板を町内27カ所に設置しました。

「町内を実際に歩いてまわることで初めて知った場所もあり、町をよく知ることが出来た。メンバーも役場もお互い知恵を出し合って今までにないマップが出来たと思う。マップ片手に気軽に散策しながら、素晴らしい宝がたくさんあることを知ってほしい」とメンバーの十文字倉男さん。

マップは役場、ハートフルプラザ、石鉢ふれあい交流館に設置しています。あなたも“はしかみ再発見”してみませんか。



「かだる」はかだる(参加する)、かだる(語る、しゃべる)という2つの意味が込められているそう。たくさんのかだりの中からうまれたマップです。

町民も、行政も、自分たちのまちのことは自分たちで考え、自分たちで創り、守り、育てていく。様々な“協働”の取り組みを紹介していきます。

4/25(土) 町民温水プール オープン!

当日は無料開放します

■利用期間 4月25日(土)～10月31日(土)
(月曜休館/祝日の場合は翌日)

■利用時間 13:00～21:00
(夏休み期間中のみ10:00～21:00)

編集後記

道仏中学校卒業式を取材。「ありがとうございました」の元気な声、体育館いっばいに響いた歌のハーモニ、流れる涙…。卒業生のさわやかな姿に、心が洗われた思いでした。新年度もスタート。新たな気持ちで何事も取り組みたいものです。(T)

戸籍の窓 平成21年3月受付分(敬称略)

お誕生おめでとう

(父の名・母の名) (地区名)

水合 桜^{のん} 夢(達徳・真紀) 田代
坂 澤^り 里 優(康憲・公美子) 榊
西本 彬^{はら} (匡・正子) 鳥屋部
佐々木 珈^{かほ} 帆(剛・加奈子) 耳ヶ吠東
柳 沢^{ゆう} 祐^{すけ} 介(武美・里美) 金山沢

お悔やみ申し上げます

(年齢・地区名)

蛭子 富雄(71・赤保内)
寺地 はる(92・蒼前)
工藤 トキハ(88・道仏)
小笠原 清一(75・田代)
阿部 勇藏(85・石鉢)
下沢 チヨノ(77・金山沢)

前途を祝福します

(住所又は元の本籍)

(佐京 忠光(小舟渡)
市川 友美子(八戸市))
(柳町 智孝(八戸市)
蔦林 雅美(鳥屋部))
(黒坂 聖(小舟渡)
佐々木 絵里(八戸市))

(希望者の分を掲載しています)

人口と世帯数

平成21年4月1日現在

(前月比)

人口 14,794人 (-72)
男 7,398人 (-51)
女 7,396人 (-21)
世帯数 5,599世帯 (-20)