

HASHIKAMI

広報

はしかみ

—ゆめ みらい 心ときめくふるさとづくり—

2010年(平成22年)

3月号
March
No.606

歴史と伝統は永遠に

登切小学校が閉校

(2～7ページで特集)

主な話題

- 【特集】歴史と伝統は永遠に…………… 2
- 人事行政の運営などの状況を公表…………… 10
- 犬の登録・狂犬病予防注射をしましょう…… 15
- つつじマラソン大会参加者募集…………… 26

歴史と伝統は永遠に

町立登切小学校が閉校

登切小学校校歌

作詞 北野弘志
作曲 漆畑敏克

明治七年、村内（当時）で最初に、晴山沢の西光寺に開学以来、一世紀以上にわたり歴史と伝統を刻んできた登切小学校が、三月、その歴史に幕を閉じる。

階上岳の麓、緑あふれる学び舎から巣立った卒業生は一、三八九人。

未来に花咲かせる立派な人間育成を基調に、学校植林優良校表彰、学校給食優良校表彰

彰、階上岳清掃奉仕の功績による県知事表彰、鶏舞の伝承など、数々の実績を積み上げてきた。

これまで地域との信頼を築きながら歩んできた登切小学校は、二月二十八日、閉校式典が行われ、最後の在校生四人と、教職員、保護者、地域住民がそれぞれの思いを抱きながら、別れを惜しんだ。

沿革

明治7年1月

創立。晴山沢の西光寺本堂に開学

明治9年5月

晴山沢田代聯合公立小学校と改称

明治11年8月

晴山沢字根岸に新築。晴山沢田代平内聯合公立小学校と改称

明治20年1月

晴山沢簡易小学校と改称

明治25年

晴山沢尋常小学校と改称

明治41年

晴山沢字妻の神に移転

大正10年12月

平内字岳道に移転。登切小学校と改称

一、さみどりにおう 階上が

そのなゆかしい 登切の
いのちみなぎる この胸に
のびよのびよと よびかけて
若い希望を さとしてる

二、ますみの空に 階上が

つたえをほこる 登切の
光あふれる このまゆに
たてよたてよと ささやいて
強い力を しめして

三、むらさきなびく 階上が

ゆくて豊かな 登切の
わざにいそしむ このうでに
ひらけひらけと ほほえんで
もえる理想を たたえて

大正14年4月	登切尋常高等小学校と改称
昭和16年4月	登切国民学校と改称
昭和19年5月	校舎全焼
昭和21年1月	新校舎落成
昭和22年4月	登切小学校と改称
昭和25年4月	階上中学校登切分校併置（昭和29年に独立、登切中学校と改称）
昭和25年6月	学校植林優良校として県より表彰
昭和26年9月	学校植林優良校として国より表彰
昭和29年12月	創立80周年記念式典。校歌・校章を制定
昭和39年6月	村内初の単独による学校給食開始（昭和48年2月にセンター方式になり廃止）
昭和40年	鶏舞伝承活動を課外活動として取り入れる
昭和46年	学校給食優良校表彰、三戸郡健康優良校、優良子ども銀行優秀賞、県席書大会団体優勝
昭和48年3月	併置の登切中学校閉校。階上中学校に統合
昭和48年10月	階上岳清掃奉仕47年間の功績が認められ県知事より表彰される
昭和49年4月	創立100周年記念式典挙行。記念碑除幕
昭和52年4月	子ども鶏舞発足、教育課程に位置づけられる
昭和55年5月	町制施行により階上町立登切小学校と改称
昭和58年12月	町内初のロープ塔を設置したスキー場が完成。校内スキー大会実施
昭和61年11月	登切小緑の少年団結成
平成3年6月	鶏舞国立劇場公演に児童7人参加
平成3年10月	青森県僻地複式研究発表大会三戸郡大会授業公開発表
平成7年2月	校舎新築及び創立120周年記念式典挙行
平成9年5月	第48回青森県植樹祭会場校
平成10年	ソニー教育資金優良校受賞。第29回博報賞受賞
平成18年5月	第80回記念清掃登山実施
平成19年2月	学校適正配置検討委員会報告会実施
平成21年3月	最後の卒業証書授与式（歴代一三八九人に授与）
平成21年4月	赤保内小学校のクラブ活動に参加
平成21年10月	フェアウエル・フェスタ in Nobokiri開催
平成22年2月	閉校式典挙行



柿の花で小学校の「小」の字を囲んだデザイン。味が良く、色がきれいで、粒が大きいと昔から定評のある登切の柿同様に、同校の真価を高めてほしいという願いが込められて作成された。

郷土を土台にして、未来に花咲かせる立派な人間の育成、即ち未来に夢をえがき、希望をいだいて前進するという創造性を伸張させていく願いが込められている。

135年の歴史に幕



閉校式典

たくさんさんの思い出をありがとう
地域と共に歩んだ百三十五年の思い出を振り返り
多くの人材を輩出した歴史を胸に刻みました

二月二十八日、午前十時から行われた閉校式典には、四人の在校生、歴代の教職員やPTA、地域住民、町関係者など約百七十人が参加。

浜谷豊美町長は「本校の発展にご尽力くださった全ての皆さまに感謝します。閉校しても、産業振興の拠点の一つとして、これまで以上に地域の心よりどころとして有効活用されるよう努めてまいります」と式辞し、熊谷道雄町教育委員長は「子どもは地域で育てるといふ伝統的な精神を継承し、新しい地域づくり

に英知を結集してほしい」と告辞しました。

続いて、村上富士夫教育長と小出光一閉校事業協賛会長から、歴代校長、PTA会長、功労者ら二十八人に感謝状が贈呈されました。

丹波勝敏校長は「地域の学校として共に歩んだ数々の思

い出が走馬灯のように思い出されることでしょう。四人の在校生の皆さんは、歴史あるこの学校で学んだことに誇りを持ち、赤保内小学校でも自分の夢や目標に向かって頑張ってくれることを期待します。長年にわたり、本校の教育活動の推進にご尽力くださった皆さまに深く感謝します」とあいさつしました。

児童四人による別れの言葉では、これまでの長い歴史や思い出、地域や教職員、保護者への感謝の言葉が会場いっぱいに響き渡ると、あちこちで目頭を押さえる姿が見られました。

最後は全員で校歌を斉唱し、百三十五年の歴史に幕を閉じました。

同校は、四月、赤保内小学校に統合され、児童、保護者、地域が共に、新たな一歩を踏み出すこととなります。



美しい階上岳と 緑の野山に囲まれた
百三十五年の歴史をもち
地域のみなさんが大切に育ててくださった
ぼくたちの
わたしたちの
登切小学校
(中略)
学校はなくなっても
常に前向きに努力していく心と
長年 受け継がれた すばらしい伝統は
決して消えることはありません
ぼくたちの心の中に
登切小学校は
春になると美しい花を咲かせる
「十階桜」のように
いつまでも 力強く生き続けます
さようなら ぼくたちの学校
登切小学校
さようなら
さようなら

児童による「別れの言葉」より抜粋

2



7



6



5

- 1 別れの言葉を発表する4人の児童
- 2 参加者全員で校歌を斉唱
- 3 あいさつをする丹波勝敏校長
- 4 感謝状を受け取る第24代校長 三浦一美先生
- 5 4人の児童が書いた感謝の書
- 6 最後となった子ども鶏舞に大きな拍手が送られた
- 7 それぞれの思いが交錯。思わず目頭を押さえる参加者も

閉校式典終了後は、ハートフルプラザ・はしかみで、惜別の会が行われ、教職員やPTA、町関係者、地域住民ら約百二十人が参加。
歴代の先生方との懐かしい再会もあり、思い出話がつきませんでした。
三人の子どもを通わせたという、家口ミヤさんは「遠くからでも聞こえる、大きくて元気なあいさつが思い出されます。子どもの声が聞こえなくなるのは寂しいですね」。
昭和十八年度卒業の荷田清さんは「二階建ての校舎に入学した時のことをよく覚えている。今は何とも言い難い気持ちだが、地域としての新しい出発でもあると思う」と話していました。

惜別の会



閉校を機に作られた校歌のオルゴール



別れを惜しみ、思い出を語り合った惜別の会



丹波 勝敏 校長
Katsutoshi Tanba

平成19年4月に登切小学校に赴任。第29代校長。閉校とともに、自身も退職を迎える。

誇りを胸に

3年前に赴任した時の印象は、学校の中に地域の歴史や伝統がしっかりと息づいているなどということでした。地域の文化度も大変高く、フェアウェル・フェスタでは、素晴らしい作品を出品していただきました。

閉校が決まり、この1年は、思い出の1年にしようと小規模校ならではのフットワークの軽さでいろんなことをやってきました。緑の少年団活動の一つとして行っている階上岳清掃登山は、83回を数え、この2年間は、保護者、地域の方々にも呼びかけ、一緒に登りました。つつじがきれいに咲き誇り、頂上でみんなで食べた豚汁が一番の思い出です。昭和40年に課外活動として取り入れられ、踊り継がれてきた子ども鶏舞など、歴史と伝統ある活動が、今後も地域で継承されていくことを願っています。

4月から子どもたちは、赤保内小学校に通学します。今年1年、少しでも馴染めるようにと、クラブ活動や様々な行事と一緒に参加させていただき、交流を図ってきました。4人の子どもたちには、今登切にいるような感じで、自分たちの持っている力を、のびやかに存分に発揮してくれることを期待しています。



登切小学校PTA

南 修平 会長
Syuhei Minami

昭和50年度卒業生

ありがとう

「登切小学校」という名前がなくなるのは寂しいですが、子どもたちのことを考えると、やはり仕方のないことかなとも思います。

学校には、自分の小学校時代、PTAになって4人の子どもが通い、20数年間お世話になりました。本当に感謝しています。地域にも声をかけて登った80周年記念清掃登山や、10月のフェアウェル・フェスタはいい思い出です。

これまでは、学校に頼っていたこともたくさんありますが、これからは保護者がいろいろと先頭に立ってやらなければならないので、少し不安な部分もあります。人数が少ないので、できることは限られると思いますが、地域や各団体とも協力して、清掃登山など続けていければいいと思っています。登切の子どもたちの良いところは、「あいさつがとても元気」なことです。赤保内小学校に行っても、進学しても、今の元気なあいさつをずっと続けてほしいです。



登切小学校閉校事業協賛会

小出 光一 会長
Koichi Koide

昭和33年度卒業生

閉校に思う

閉校するにあたり、これまで多くの人材を育て、地域文化の中心となってきた学校への感謝の気持ちと惜別の思いを表すための事業を行おうと、協賛会を立ち上げました。

10月には学芸会にあわせて、フェアウェル・フェスタ in Nobokiriを開催し、たくさんの地域の方々が集まって下さいました。子どもたちも4人でよくやったなぁと感じています。

昭和43年、登切青年団で現校庭にソメイヨシノの桜の木を植樹したことが忘れられません。その日は、十勝沖地震が起きた日で、それ以降通称「十勝桜」と呼ばれています。

私が子どもの頃は、1クラス平均20人位はいたと記憶していますが、今では児童数も減り、これも時代の流れと受けとめなければいけないと思っています。子どもたちには、今後人数の多い学校に行くので、友達をたくさん作って、元気に頑張ってもらいたいと思います。



5年 久保 緩人 君
Hiroto Kubo

思い出…
みんなと鶏舞を踊ったことです。
これから…
友達をたくさん作りたいです。



5年 沼沢 真由 さん
Mayu Numasawa

思い出…
みんなと運動会でいろんな競技をやったり、鶏舞をやったりしたことです。
これから…
友達を作りたいです。初めての駒踊りもきちんと頑張りたいです。



5年 鳩 貴志 君
Takashi Hato

思い出…
友達と鶏舞をたくさんしたことです。
これから…
駒踊りを頑張ってみたいし、友達をたくさん作りたいです。



4年 南 壮二 君
Soji Minami

思い出…
最後の学芸会をしたことです。
これから…
部活動でバスケットを頑張りたいです。



昭和40年から続けられてきた子ども鶏舞



最後の運動会。学校と地域が一緒になって盛りあがった



長年にわたり、子どもたちに鶏舞を指導



引敷林 盛男 さん
Morio Hikishikibayashi

平内鶏舞組親方

中学を卒業してからずっと鶏舞を続けてきて、子どもたちには10年ほど教えました。

子どもたちは覚えるのが早いです。細かい所作までとなると、やはり難しいですが、根気強く教えるようにしてきました。習い手がなかなかいない中、学校があったからこそ、子どもたちにも伝えることができたと思っています。

中学、高校と進学しても、続けてもらえたらと思っています。

登切小最後の卒業生(平成20年度)。卒業番号は第1389号



小沢 佳奈 さん
Kana Kozawa

階上中学校1年

閉校すると聞いた時は、びっくりしました。改めて自分の卒業証書を見て、これまでの卒業生の数と、自分の卒業番号が同じだったので、私が本当に登切小学校での最後の卒業生なんだと実感しました。

閉校するのは寂しいですが、今までの思い出も、閉校式典に参加したことも、忘れられない思い出として心に残ると思います。

大津波警報発令

500世帯2千人に避難指示

二月二十七日に、南米チリ中部で発生した巨大地震（マグニチュード8.8）で、二十八日、青森県から宮城県にかけて大津波警報が発令されました。大津波警報が出されるのは平成五年の北海道南西沖地震以来十七年ぶり。

町では、九時三十分津波災害対策本部を設置。JR八戸線より海側に住む、大蛇、追越、榊、駅前、小舟渡地区

の五百世帯二千人に避難指示を出し、追越、榊、駅前の三集会所を避難所に設置しました。

津波は、十四時三十分第一波を観測。十六時三十分ごろには、一昼前後の潮位の急変化を観測しました。町では、防災無線で注意を呼びかけると共に、海岸線では、消防団、町職員らによる警戒活動が遅くまで続きました。

避難所には、ピーク時で三十二人が待機。追越集会所に避難した女性は、「こんなに長時間の避難になるとは思わなかった。待つしかないが、早く家に帰りたい」となかなか警報が解除されないことに、疲れた様子でした。

なお、翌午前一時七分に注意報に切り替わるまで、大きな混乱はありませんでした。



1 激しい潮位変動がみられた道仏漁港。潮が引き、岩がむき出しになっている（28日16:30ごろ）
2 避難所には、昼ごろから、高齢者、子ども連れの家族らが足を運んだ。配給されたおにぎりなどを食べながら、ラジオから流れるニュースに耳を傾け、不安な時間を過ごした（追越集会所）

フノリ採り最盛期

二月から三月にかけて、町内の海岸では、フノリ採りの最盛期を迎えています。

二月三日には、階上漁協小舟渡部会（平戸秀三会長）の会員約百人が、廿一浜に集合。岩にびっしりと張り付いたフノリを丁寧に取り取りました。

小舟渡部会では、一月二十一日に続き二回目。平戸部会長は「一回に採るのは約五百〜七百キ位。今年は品質もよく、いいフノリが採れている」と上々の出来栄に笑顔を見せていました。フノリ採りは三月下旬まで続きます。



岩をびっしり覆った茶褐色のフノリを黙々と摘み取る部会員

羊の出産最盛期

金山沢の堰合勝美さん宅では、かわいらしい羊の赤ちゃんが次々と誕生し、出産のピークを迎えています。

堰合さん方では、羊（サフォーク種）の繁殖から肥育まで一貫して生産。出産は三月末頃まで続き、四十五頭ほどになる予定です。サフォーク種は脚と頭が濃い焦げ茶色で、胴体が白のが特徴ですが、生まれたばかりの子羊は、全身が黒い毛に覆われています。羊の肉は、毎年六月上旬に行われる臥牛山祭りの焼肉コーナーに提供されるほか、近隣の飲食店など広く取り引きされます。



母羊の後ろを飛び跳ねるように歩いて歩くなど、かわいらしい姿を見せる子羊

高齢者の生活支援を学ぶ

階上町生活・介護支援サポーター養成事業修了式

一月二十六日、ハートフルプラザ・はしかみで、「生活・介護支援サポーター養成事業」修了式が行われ、受講した十七人全員に修了証が手渡されました。

同講座は、公的サービス以外で、高齢者等の生活・介護に関するサービスや助け合い活動を行う人材を育成するもので、見心園在宅介護支援センターが町から委託を受けて実施したもので、十一月二十四

日からこの日までの計七日間、コミュニケーション方法や意見交換等、サポーターとして必要な知識を身につけました。

修了した音喜多祝子さんは「一回一回が短く感じた。新しい発見があり、今後のボランティア活動につなげていきたい」と意欲をみせていました。二十二年度からは、修了生を活用し、地域の高齢者の生活を支援していきます。



見心園の坂本美洋理事長より、修了証を手渡される受講者

企業間で協力を

階上町企業連絡協議会総会

二月九日、ハートフルプラザ・はしかみで、階上町企業連絡協議会総会が開催されました。本協議会は、町内の企業相互の情報交換と親睦を図り、企業と地域の発展に寄与することが目的。合併協議会等の関係で活動が休止となっており、八年ぶりの開催となりました。

この日は、新規加入の一社を含む十一社のうち八社が出席。久しぶりの開催というこ

ともあり、冒頭、町の見どころを企画財政グループ職員が紹介、各企業の紹介も行われました。

総会では、二十二年度、災害時の企業間の連携体制について研修することや総会時期などを決めました。また、二年の任期が一年で中断したことから、キョーソー流通システム階上営業所の井手洋幸会長が、会長職を一年間継続することになりました。



企業間の協力が期待されます

収穫の喜びを味わう

金山沢家庭教育学級

二月二十日、金山沢小学校（船水周校長）で、家庭教育学級の一環として、そば打ち交流会が行われました。

全校児童十八人と保護者ら約七十人が参加。児童が一年間かけて育てたそばを、地域の教育ボランティアの方からこね方、のびし方などを聞きながらそば打ちを体験したり、老人クラブ会員らとゲートボールで楽しんだり、交流を深めました。



地域のボランティアの方から指導をうける児童

まわれ！まわれっ！

小舟渡子ども会^{こま}独楽まわし大会

二月七日、小舟渡子ども会育成会（平戸憲行会長）は、小舟渡小学校体育館で第六回独楽まわし大会を行いました。小舟渡小児童ら五十二人が参加。試合は、お手製の自慢のこまを、ひもがついた棒で叩きながらまわし、こま同士をぶつけ合うもの。

同校四年の上平友寛君が優勝。「お父さんが作ってくれたこまが頑張ってくれた」と笑顔で喜んでいました。



保護者、地域住民も大勢かけつけ声援を送った

公表します

「階上町人事行政の運営等の状況の公表に関する条例」に基づき、職員の給与、職員数、勤務時間その他の状況をお知らせします。

詳しくは町ホームページに掲載しています。

【問】総務課総務グループ ☎88-2112

⑥職員の手当

■期末手当・勤勉手当

階上町		青森県		国	
1人当たり平均支給年額<20年度>				—	
158万円		181万2千円		—	
20年度支給割合					
期末手当	勤勉手当	期末手当	勤勉手当	期末手当	勤勉手当
2.95 月分 (1.55) 月分	1.45 月分 (0.75) 月分	2.95 月分 (1.55) 月分	1.45 月分 (0.75) 月分	3.0 月分 (1.6) 月分	1.5 月分 (0.75) 月分
職制上の段階、職務の級等による加算措置状況					
役職加算 5~15%		役職加算5~20%、管理職加算10~25%		役職加算5~20%、管理職加算10~25%	

※ () 内は、再任用職員に係る支給割合。

■退職手当 (H21.4.1現在)

階上町			国		
基本額 (支給率)					
勤続年数	自己都合	勸奨・定年	勤続年数	自己都合	勸奨・定年
勤続20年	23.50月分	30.55月分	勤続20年	23.50月分	30.55月分
勤続25年	33.50月分	41.34月分	勤続25年	33.50月分	41.34月分
勤続35年	47.50月分	59.28月分	勤続35年	47.50月分	59.28月分
最高限度額	59.28月分	59.28月分	最高限度額	59.28月分	59.28月分
調整額 (職員の在職の区分に応じて定める額の60月分の調整額を合計した額)					
月額 0円~33,350円			月額 0円~79,200円		
その他の加算措置					
定年前早期退職特例措置		2~20%加算	定年前早期退職特例措置 2~20%加算		
退職時特別昇給		制度なし	※退職手当の1人当たり平均支給額は、前年度に退職した全職種に係る職員に支給された平均額。		
1人当たり平均支給額		2,464万2千円			

■その他の手当 (H21.4.1現在)

手当名	内容及び支給単価 (月額)	国の制度との異同	国の制度と異なる内容	支給実績 (20年度決算)	支給職員1人当たり 平均支給年額 (20年度決算)
扶養手当	配偶者や子などを扶養している職員に対し支給。配偶者13,000円、配偶者以外6,500~11,000円、16~22歳の子1人につき5,000円加算	同	—	1,111万1千円	217,863円
住居手当	住宅を借り受け、月額16,000円を超える家賃を支払っている職員に対し支給。最高限度額14,000円 ※持家の場合支給なし	異	国の制度：借家での最高限度額27,000円、持家2,500円	283万9千円	157,727円
通勤手当	自動車等を使用して通勤している職員に対し支給 (片道2km以上)。距離に応じて2,000~24,500円	同	—	330万4千円	50,061円
管理職手当	管理監督の地位にある職員に対し支給。総務課長30,000円、その他の課長25,000円、グループリーダー20,000円			450万円	264,706円
寒冷地手当	11月から翌年3月までの各月に寒冷地に勤務する職員に対し支給。世帯区分に応じて7,360~17,800円	同	—	635万1千円	66,158円

人事行政の運営などの状況を

1. 給与などの状況

①人件費（普通会計決算）

区分	住民基本台帳人口 (20年度末)	歳出額 A	実質収支	人件費 B	人件費率 B/A	(参考) 19年度の 人件費率
20年度	14,796人	51億1,458万8千円	1億8,956万2千円	7億6,559万2千円	15.0%	15.9%

②職員給与費（普通会計決算）

区分	職員数 A	給 与 費				1人当たり 給与費B/A
		給料	職員手当	期末・勤勉手当	計 B	
20年度	85人	3億2,562万円	3,676万4千円	1億3,238万3千円	4億9,476万7千円	582万1千円

※職員手当には退職手当を含みません。職員数は、20年4月1日現在の人数。

③職員の平均年齢、平均給料月額及び平均給与月額（H21.4.1現在）

区分	一般行政職			技能労務職		
	平均年齢	平均給料月額	平均給与月額	平均年齢	平均給料月額	平均給与月額
階上町	42.8歳	327,523円	356,107円	53.4歳	330,467円	343,172円
青森県	44.3歳	354,500円	424,176円	46.8歳	317,400円	356,344円

※平均給料月額：21年4月1日現在における各職種ごとの職員の基本給の平均。

平均給与月額：給料月額と毎月支払われる扶養手当、通勤手当、住居手当、時間外勤務手当等の合計。

④職員の初任給（H21.4.1現在）

区分		階上町	青森県	国
一般行政職	大学卒	172,200円	172,200円	172,200円
	高校卒	140,100円	140,100円	140,100円
技能労務職	高校卒	137,200円	137,200円	—

⑤一般行政職の級別職員数（H21.4.1現在）

※階上町の給与と条例に基づく給料表の級区分による職員数。

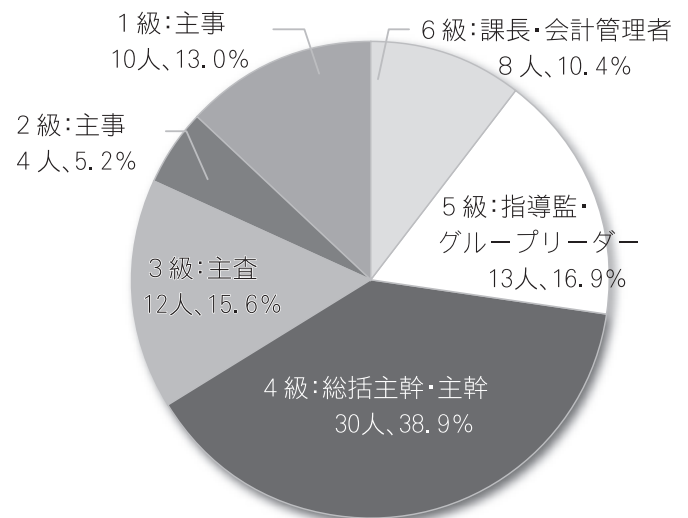

公表します

階上町人事行政の運営等の状況の公表に関する条例」に基づき、職員の給与、職員数、勤務時間その他の状況をお知らせします。

詳しくは町ホームページに掲載しています。

【問】総務課総務グループ ☎88-2112

④定員適正化計画による定員管理の進捗状況（実績）（各年4月1日現在）

区分		H17 計画始期	H18 1年目	H19 2年目	H20 3年目	H21 4年目	H22 5年目	21年進捗数・率 計	(参考) 数値目標
一般行政	職員数	86	80	71	69	69		—	75
	増減		△6	△9	△2	0		△17	△11
教育 ※教育長除	職員数	18	18	19	16	15		—	15
	増減		0	1	△3	△1		△3	△3
公営企業会計	職員数	9	12	13	14	14		—	9
	増減		3	1	1	0		5	0
計	職員数	113	110	103	99	98		—	99
	増減		△3	△7	△4	△1		△15(107%)	△14

※計画期間は、17年～22年の5年間。（％）内の数値は、数値目標に対する進捗率を示す。

増減は、各年の欄にあっては対前年比の職員増減数を、計の欄にあっては計画1年日以降現年までの職員増減数の累計を示す。

3. 職員の勤務時間その他勤務条件の状況

①職員の勤務時間（一般職の標準的なもの/H21.4.1現在）

1週間の 勤務時間	開始時刻	終了時刻	休憩時間
38時間45分	8:15	17:00	12:00～13:00

③育児休業の状況（20年度）

区分	男性	女性
新たに育児休業を取得した者	0人	2人
前年度から引き続けている者	0人	5人

4. 職員の分限・懲戒処分状況（20年度）

①分限処分の状況

該当者なし

②懲戒処分の状況

該当者なし

5. 職員の研修・勤務成績評定の状況（20年度）

①職員研修の実施

青森県自治研修 20人
各種専門研修 4人
東北自治研修 0人

②勤務成績の評定制度

19年度から職務で発揮された能力や業績について評価する、人事評価制度を実施。

②年次有給休暇の取得状況（H20年）

総付与 日数 (a)	総取得 日数 (b)	全対象 職員数 (c)	平均取得 日数 (b)/(c)	消化率 (b)/(a)
3,551日	976日	90人	10.8日	27.5%

※全対象職員数：H20.1.1～H20.12.31までの全期間を在職した職員に限り、当該期間の中途に採用された者及び退職者並びに育児休業、休職者及び派遣職員を除く。

※総付与日数：H20.1.1現在において各職員に付与された日数（前年からの繰越分を含む）を全対象職員にわたって合計したものの。

6. 職員の福祉・利益の保護の状況（20年度）

①福利厚生制度の実施状況

人間ドック 24人、定期健康診断 72人
結核検診 96人

②共済制度

職員の生活の安定と福祉の向上を図るため、青森県市町村職員共済組合に加入。

③公務災害補償制度

加入団体 地方公務員災害補償基金青森県支部
認定件数 0件

④職員福祉のための独自の制度

職員で構成された、階上町職員互助会を設置し、職員からの会費及び町からの助成を基に運営されています。

主な事業：人間ドック・検診費用の助成、弔慰見舞金の給付、スポーツ・レクリエーション大会の開催など。

人事行政の運営などの状況を

⑦特別職の報酬等 (H21.4.1現在)

区 分		給料月額等		
給 料	町 長	691,200 (768,000) 円		
	副町長	548,100 (609,000) 円		
報 酬	議 長	284,000円		
	副議長	241,000円		
	議 員	226,000円		
期 末 手 当		20年度支給割合	加算措置	
	町 長	1.00月分	20%	
	副町長	3.30月分	20%	
	議 長 副議長 議 員	2.54月分	20%	
退 職 手 当		算定方式	1期の手当見込額	支給時期
	町 長	退職日給料月額×在職月数×45.5/100	768,000×48月×0.455=16,773,120円	任期毎
副町長	退職日給料月額×在職月数×26.5/100	609,000×48月×0.265=7,746,480円		
寒冷地 手 当	町 長 副町長	支給方法・手当額等は一般職員に同じ		

※給料月額の()内は、減額措置を行う前の金額。

2. 職員数の状況

①部門別職員数と主な増減理由 (各年4月1日現在)

部門	区分	職員数		対前年 増減数	主な増減理由
		H20	H21		
普通会計部門	議 会	2	2	0	町総合振興計画策定等による業務増 欠員不補充 欠員不補充 ブランド化事業による業務増 欠員不補充
	総 務	26	28	2	
	税 務	10	9	△1	
	民 生	8	7	△1	
	衛 生	7	7	0	
	労 働	0	0	0	
	農林水産	8	9	1	
	商 工	1	1	0	
	土 木	7	6	△1	
	計	69	69	0	
	教育部門	17	16	△1	ハートフルプラザ・はしかみの指定管理者制度導入による減
	小 計	86	85	△1	
会計企業等部門	病 院	0	0	0	供用開始による業務増 退職による減
	下 水 道	3	4	1	
	そ の 他	11	10	△1	
	小 計	14	14	0	
	合 計	100 [130]	99 [130]	△1 [0]	

※職員数は一般職に属する職員数(教育長含)。
[]内は条例定数の合計。

②年齢別職員構成 (H21.4.1現在)

[職員数98人]

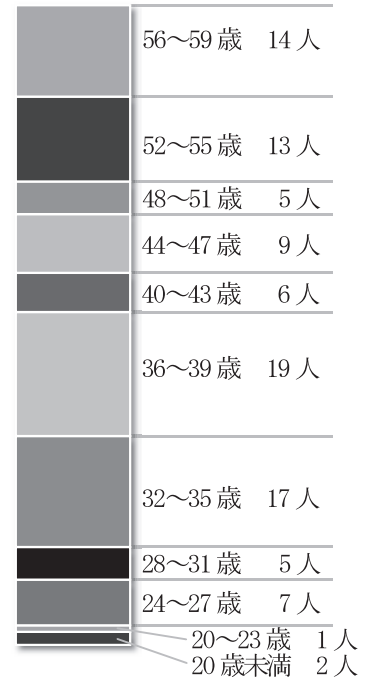

③定員管理の数値目標

H17.4.1 職員数	H22.4.1 職員数	純減数	純減率
113人	99人	14人	12.4%

※教育長除く

公共交通機関を利用しましょう

町内には、路線バスとJR八戸線による電車、それとコミュニティバスが走っています。

町では、これまで路線バスの運行に対して補助を行うとともに、21年度からは町独自でコミュニティバスを運行し、みなさんの交通手段の確保に努めてきました。

しかし、年々厳しさを増す町の財政状況やバス事業者の経営環境などから、利用実績の低い路線については、今後さらに減便や廃止される路線がでてくること予想されます。

公共交通機関の維持には、利用者を増やすことが最も効果的です。公共交通機関維持のため、また地球温暖化防止対策のためにも、環境にやさしい公共交通機関を利用するよう、ご協力をお願いします。

■路線バス維持のため、バス事業者に補助金を出しています。

21年度補助金額 633万5千円

■コミュニティバス運行業務を、バス事業者に委託しています。

21年度委託料（見込額） 2,330万円

コミュニティバスダイヤ改正 4月1日から！

■「運行経路図・時刻表」入手方法

- ・町ホームページで閲覧。
- ・下記施設よりご自由にお持ちください。
庁舎、ハートフルプラザ・はしかみ、石鉢ふれあい交流館

コミュニティバス利用案内

路線	金山沢線・田代線・蒼前線 東部循環線（朝夕特別線）
運賃	全区間一人1乗車100円（中学生以下及び障害者は無料）
運行日	月曜日から土曜日
運休日	日曜日、祝日、年末年始（12月29日から1月3日）



【問い合わせ】総務課企画財政グループ ☎88-2113

町有財産を売却します

町有財産（土地及び建物）を公募により売却します。
売却を希望される方は、募集要領を熟読の上、お申し込みください。



売却物件

■売却物件

蒼前東1丁目9-1793、9-1794、9-1795の3筆の土地及び建物（個別に売却することはできません）

■最低売却価格 非公表

■公募参加申請及び企画提案書募集締切

3月19日（金）

■売却方法

事業計画や、地域への貢献等を盛り込んだ企画提案書と買受希望価格を総合的に評価し、契約の相手方を決定して売却します。

■募集要領

町ホームページからダウンロードするか、企画財政グループで配布しています。

【申し込み・問い合わせ】総務課企画財政グループ ☎88-2113

犬の登録及び狂犬病予防注射を しましょう



飼い犬の定期集合登録及び狂犬病予防注射を実施しますので、必ず受けましょう。(どの場所で受けてもかまいません)

※日曜日は混雑します。お時間のある方は、平日に受けるようにご協力をお願いします。

4月16日(金)	
金山沢・角柄折・鳥屋部 赤保内・石鉢・蒼前・野場中	
上勉氏宅前	9:30~ 9:40
長久保バス停前	9:45~10:05
金山沢集会所	10:10~10:20
農業加工センター前	10:25~10:35
大下英子氏宅前	10:40~10:55
新田集会所	11:00~11:30
中央体育館	11:35~11:55
東鳥屋部バス停前	13:10~13:20
茨島バス停前	13:25~13:35
坂建設工業前	13:40~13:50
東平婦人ホーム	13:55~14:05
石鉢十文字バス停前	14:10~14:20
石鉢ふれあい交流館	14:25~14:50
蒼前集会所	14:55~15:20
ふれあい広場前	15:25~15:50
民俗資料収集館	16:00~16:10

4月17日(土)	
大蛇・追越・榊・駅前 小舟渡・道仏・赤保内	
笹山岩蔵氏宅前	9:30~ 9:40
大蛇部会前	9:45~10:10
追越部会前	10:15~10:35
榊浜通りバス停前	10:40~10:50
榊集会所	10:55~11:15
大里商店前	11:20~11:30
駅前集会所	11:35~12:00
小舟渡集会所	13:30~13:50
小舟渡小横駐車場	13:55~14:15
蔦木商店前	14:20~14:30
キューピータマゴ(榊)前	14:35~14:45
道仏集会所	14:50~15:10
トライアングル前	15:15~15:25
役場駐車場	15:30~15:50

4月18日(日)	
石鉢・蒼前・野場中・赤保内・駅前	
小林商店前	9:30~ 9:55
蒼前集会所	10:00~10:25
ふれあい広場前	10:30~10:55
ロイヤルテニスクラブ前	11:00~11:20
石鉢ふれあい交流館	11:25~11:50
石鉢十文字バス停前	11:55~12:05
宗前秀蔵氏宅前	12:10~12:20
かすみが丘団地公園前	13:35~14:00
白樺団地入口	14:05~14:20
道の駅前駐車場	14:25~14:45
みどり団地公園前	14:50~15:15
民俗資料収集館	15:20~15:30
川村武夫氏宅前	15:40~15:50
道仏公民館	16:00~16:20
役場駐車場	16:30~16:45

4月19日(月)	
金山沢・田代・平内・晴山沢・鳥屋部 赤保内・道仏・小舟渡・荒谷・大蛇	
松倉春男氏宅前	9:30~ 9:40
佐々木春松氏宅前	9:45~ 9:55
旧田代小中学校跡	10:05~10:20
内城一男氏宅前	10:25~10:40
中城商店前	10:45~11:00
晴山沢集会所	11:05~11:20
登切集会所	11:25~11:35
平内バス停前	11:40~11:50
平内鶏舞保存館	11:55~12:05
中央体育館	12:10~12:30
野沢バス停前	13:35~13:50
上野正蔵氏宅前	13:55~14:05
高山憲雄氏宅前	14:10~14:25
荒道鶴造氏宅前	14:30~14:45
小舟渡漁港駐車場	14:50~15:05
追越集会所	15:10~15:20
荒谷集会所	15:25~15:35

【料 金】

新規登録手数料 3,000円

注 射 手 数 料 3,000円

【注 意】

- ①登録と注射は生後91日以上の子犬となります。(妊娠中の犬及び体調の悪い犬は注射をしないで下さい)
- ②注射の前後は、犬に激しい運動をさせないで下さい。
- ③注射の際に暴れる犬もいますので、犬をおさえられる方がおいで下さい。(暴れて注射ができない場合は、動物病院で受けていただきますので、あらかじめご了承ください)



【問い合わせ】 町民課戸籍住民グループ ☎88-2119

後期高齢者医療制度加入のみなさまへ

■後期高齢者医療制度について

国においては、多くの国民の方々のご意見を踏まえ、後期高齢者医療制度は、平成25年3月をもって廃止し、4月から新たな医療制度へ移行するとし、高齢者、関係団体、有識者の方々に構成される「高齢者医療制度改革会議」において、具体的な検討を進めています。

保険料は？ これまでと変わりません

現行制度が廃止するまでの間、高齢者の方々に不安や混乱を生じさせることのないよう、可能な限り保険料の増加を抑制するとともに、サービス水準の維持・充実を第一義とし、22年度・23年度の保険料率を次のとおり決めました。

保険料率	改定後
均等割額	40,514円
所得割率	7.41%

保険料の軽減措置

継続実施します

- ・均等割額の軽減
- ・所得割額の軽減
- ・被用者保険の被扶養者であった方に対する軽減

保険料の算定方法

$$\begin{array}{|c|} \hline \text{保険料} \\ \hline \text{上限50万円} \\ \hline \end{array} = \begin{array}{|c|} \hline \text{均等割額} \\ \hline 40,514円 \\ \hline \end{array} + \begin{array}{|c|} \hline \text{所得割額} \\ \hline (\text{前年の総所得金額等} - 33万円) \times 7.41\% \\ \hline \end{array}$$

◇保険料の納め忘れはありませんか◇

保険料を滞納すると、短期被保険者証が交付されたり、保険証を返還し、被保険者資格証明書が交付（医療費の全額を一時的に負担していただくこととなります）される場合があります。

お手元の納付書をご確認の上、納め忘れがありましたら、早急に納付されますようお願いいたします。

【問】保健福祉課健康増進グループ ☎88-2219 / 青森県後期高齢者医療広域連合 ☎017-721-3821

脱メタボ術

体重を1~2kg減らすのは簡単だけど、元に戻ってしまい、やせられないという結果に…。あきらめたくなりますが、実は体に備わった仕組みなのです。

Vol.11 脱メタボの後半戦

体には一定に保とうとする機能があります。体重もそのひとつで、減った体重を元に戻そうとします。そのため、リバウンドや体調不良を予防するためにも、減った体重を体に覚えさせることが必要だそうです。

方法は、減らし続けるよりも、減った体重に体を慣らす期間をつくること。1.5~3kg減量後は、1カ月位体重維持に努めることを提案しています。グラフに記録すると下り階段が表れてきます。

●今月のメタ川（メタボ予防川柳）

今日からは
おやつはこんぶと 茎わかめ
P、N どんぶり娘さん より

おやつを食べないではなく、選んで食べる。素晴らしいと思います。ただ、塩分にはご注意ください。

忘れていませんか～大事な鉄分
レバー、ひじき、あさり、大豆、納豆、豆腐
ほうれんそう、小松菜、春菊、切干大根…
めまい、息切れ、疲れやすいが改善。ビタミンCやたんぱく質と一緒に食べると吸収率アップ！

メタボ予防川柳募集中!!

【問】保健福祉課 健康増進グループ

☎88-2219 FAX 80-1065

メール hashikenkou@town.hashikami.aomori.jp

または、庁舎1階「メタ川投稿箱」へ投稿ください。

歯周病を予防しましょう

～国保医療費の様子から～

お口の中は
健康ですか

ここ数年、う歯（むし歯）や歯周病（歯肉炎や歯槽膿漏）などで、歯科受診をする方が増えているようです。

特に歯周病は、進行すると出血したり、腫れて膿が出て、重症になると歯を支えている骨が溶けて、歯が抜けてしまいます。食事をおいしく食べるためにも、自分の歯を大切にしましょう。

国保被保険者100人あたり受診件数
【21年5月診療分】

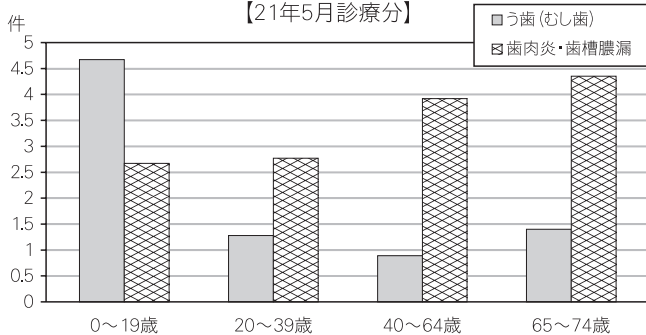

歯周病セルフチェック

- ・朝起きた時、口の中がネバネバする
- ・歯みがきをすると血が出る
- ・口臭が気になる
- ・歯肉がむずかゆい、痛い
- ・歯肉が赤く腫れている
- ・かたい物が噛みにくい
- ・歯が長くなったような気がする
- ・前歯が出っ歯になったり、歯と歯の間に隙間ができた

1つでも
ある人は
歯周病かも

歯周病を予防しましょう

◇歯みがきで歯周病の原因となる歯垢しこうを取る◇

■毛先をみがきたい所に確実にあてましょう

最初は鏡を見ながら確認しましょう。

■細かく動かしましょう

小刻みに1カ所10～20回程度。

■軽くみがきましょう

力を入れると毛先が開いて歯垢が落とせません。

歯垢が残りやすい所

- ①歯と歯の間
- ②歯と歯肉の境目
- ③奥歯など、歯ブラシの届きにくい所

歯と歯の間には、歯間ブラシや糸ようじ（デンタルフロス）を合わせて使うのがおすすめです。

歯みがきによって完璧に歯垢を取り除くのは難しいので、歯医者で歯垢を取り除いてもらったり、自分の歯並びに合った歯みがきの仕方を指導してもらうことが効果的です。

歯周病になりにくい体を！

バランスのとれた食事

歯垢は糖分の多い食事が増える！糖尿病になりやすいような高カロリーの食事はさげましょう。

禁煙

タバコを吸う方は、吸わない方より「2～7倍」も歯周病になりやすい！

十分な睡眠とストレス解消

睡眠不足やストレスは体の抵抗力が落ちるため、「細菌に感染しやすくなる」→「歯周病菌に感染しやすくなる」

【問】保健福祉課健康増進グループ ☎88-2219

国保からのお知らせ 70～74歳の方の高齢受給者証を再交付します

■70～74歳の窓口負担について、22年4月から2割となることとされていましたが、引き続き1割のまま据え置かれることとなりました（現役並み所得者は3割のままです）。

■対象者には3月中に新しい高齢受給者証を郵送します。今まで使用していた高齢受給者証は返却してください。

※3月31日になっても届かない場合は、4月中にご連絡ください。

【問】保健福祉課健康増進グループ ☎88-2219



こんにちは！町長室です ②

階上町長 浜谷豊美



税金はまちづくりのための大切な財源

今年の所得税・贈与税の申告、納税は三月十五日までです。町民の皆さんに納めていただいている貴重な町税（町民税・固定資産税等）は、住民に対してサービスの提供を行い「住みよいまちづくり」のために使われる大切な財源です。

今年度の相互扶助の制度です。町では、広報等で税に対するご理解をお願いするとともに、小中学校の税に関する書道の募集や、小学校では租税教室を開催し、税に対する啓発を行っています。

また、国民健康保険税は、加入者の皆さんがお金を出し合い「いざというときに安心してお医者さんにかかる」

景気低迷などで納期内納付が困難な場合は、随時分割納付等の相談（毎週火曜日は午後七時三十分まで。祭日等を除く）を受け付けておりますのでどうぞご利用ください。

昨年12月、大蛇小学校で行われた租税教室
クイズ形式で楽しく税について学ぶ



また、公平な納税の観点から、滞納者に文書や電話催告、臨戸訪問等の実施、さらに長期滞納や誠意が見られない場合は差押え等の滞納処分を行っています。皆さまの税務行政に對するご理解とご協力をよろしく願います。

図書室だより 今月のおすすめ本

○ハートフルプラザ・はしかみ

☎(88) 2522

○石鉢ふれあい交流館

☎(80) 1671



『欧亜純白 I ユーラシアホワイト』
大沢在昌 著 集英社

一九九七年、香港返還前夜、激変する麻薬ビジネス。 壮大なユーラシア大陸を舞台に、日米潜入捜査官の苛烈な闘いが幕を開ける！



『ギネス世界記録2010』
クレイグ・グレンディ 編 ゴマブックス

一九五五年の出版からはじまり、多くの挑戦者が名乗りをあげ、『ギネス世界記録』を手にしていった。自分だけの「世界一」を見つけてキミも世界に挑戦してみよう！

○道仏公民館

☎(89) 2110



『新宿遊牧民』
椎名誠 著 講談社

■本を借りるには図書貸出券が必要です。その場で発行できますので身分証明証をご持参ください。（発行無料）

作家、居酒屋店主、広告マン、編集者、カメラマンが新宿の星空の下に集まった、むやみに熱い男たちの記録。

待望の人生連続物語シリーズの最新刊。

■貸出時間■

- ハートフルプラザ・はしかみ 9～19時（月～土、日・祝日）
- 道仏公民館 9～17時（月～金） ※土曜は15時まで
- 石鉢ふれあい交流館 9～19時（火～土、日・祝日）

(広告)

からこの森
在宅介護・入所相談等
介護に関するお悩みお受けいたします

〒039-1212
青森県三戸郡階上町蒼前西2丁目9-988
Tel. 0178-88-2595
Fax. 0178-88-2596

(広告)

認知症対応型共同生活介護
グループホーム ゆとり

こころ豊かなケアの実践と
人の関わりを大切にする

入居者募集中! (定員9人)
いつでもお気軽にお立ち寄りください
AED設置所(24時間対応可能)

039-1211 三戸郡階上町蒼前東6丁目9-181
TEL-FAX 0178-88-1920

(広告)

協働のかたち

12

協働で子育て支援

子育てサークル「にこにこクラブ」

毎月第三金曜日、石鉢ふれあい交流館から楽しそうなお笑い声が聞こえてきます。就園前の親子の交流の場「にこにこクラブ」は、町民のボランティアで運営されています。

お母さんたちが集える場を

平成十六年、就園前の子を



親子でパン作りとクリスマス会の様子。

活動の原点は楽しいから。3月に年間計画を立て、子育て支援センターと、内容、日程を調整。開催1週間前の打ち合わせ、当日の運営まで、全て自分達で行っている。



■町内の主な子育て支援関係機関等

にこにこクラブ	第3金曜日、10:00~12:00、石鉢ふれあい交流館他 おでかけ、おやつ作り、読み聞かせなど
子育て支援センター	月1回木曜日、10:00~12:00、階上保育園 季節ごとの遊び、製作体験など その他、保育園開放、子育て電話相談等
家庭教育支援チーム「ほっとぽっと」	おしゃべりず（月1回、10:00~12:00、石鉢ふれあい交流館）ママはおしゃべり、子どもはお遊び その他、訪問、情報誌の発行等



周囲に支えられて

主なスタッフは六人。子育てが一段落した方や、保育経験者、中には、子どもが大きくなり、参加する側から支援する側として加わるようになった方も。また、食生活改善推進委員会や子育て支援センターも、運営に協力しています。

す。

スタッフの中野久美子さんは、「参加者が少ない時など、くじけそうになる時も。でも、生まれた子を連れて、再び来てくれる方もいたりすると、やってきた意義があったなと思います」と活動を振り返ります。また、参加者の一人、大清水保子さんは、「友達もできたし、ボランティアの方が積極的に声をかけてくれるので助かっています」と地域で子育てを支えてもらっていることを実感しています。

子育て支援のネットワーク

自分たちだけでは月一回の開催が限度。しかし、三年前から、階上保育園が実施している「子育て支援センター」（町委託）との二本立てで開催できるようになり、交流の場は月二回に増えました。

また、同様に交流の場を提供している、家庭教育支援チーム「ほっとぽっと」の活動日に、共催で開催することで、会場を確保するなど、まさに協働で実施しています。

そこには、町の保健福祉課や教育課職員がコーディネー

ト的役割を果たし、町と地域と関係機関をつなぎ、子育て支援者のネットワークが広がっています。

阿部高子代表は「人数に関係なく、お母さんたちがほっとして、楽しめて、来てよかったなと思える場を提供してあげることが大事なのかなと思う。最終的に、この町で子育てしてよかったと思ってもらえたらうれしい。今後私も私たちが自身を楽しみながら、細く長く続けていければ」。そう語る笑顔はまさに「にこにこ」でした。

協働が必要とされる背景③

ワンポイント 協働

協働の担い手の増加への期待

協働をきっかけに、豊かな経験や技術を持つ団塊世代や、子育て世代の方々の参加が増えることで、町民活動の活発化が期待されます。子育て世代の参加は、地域教育活動の活発化が期待でき、その子どもの地域参加も促され、後の地域を支える礎づくりとして重要な意味合いがあります。

お知らせ
パブリックコメント(意見公募)の結果について

1月20日(水)から2月19日(金)までの間、「第4次階上町行財政改革大綱(案)・実施計画書(案)」に関するご意見を募集したところ、ご意見はありませんでした。皆さま方のご協力を深く感謝申し上げます。今後とも行財政改革の推進にご協力いただきますよう、よろしくお願ひします。

【問い合わせ】
総務課総務グループ
☎(88)2112

お知らせ
平成22年度
ポリオ予防接種

ポリオは、せき髄の細胞が破壊される感染症で「小児麻痺」とも呼ばれています。現在も東南アジアやアフリカ地域では発生しており、成人になつてから感染すると麻痺をおこす確率が高くなります。乳幼児期のうちに忘れずに予防接種を受けましょう。

■期日(いずれも金曜日)
・4月30日
・5月14日・21日・28日

・9月17日
・10月1日・8日・15日

■受付時間
12時30分～13時(時間厳守)

■場所
みうらクリニック
■持ち物
母子手帳、予約票、健康保険証、みうらクリニックの診察券(お持ちの方のみ)

■注意事項
・お子さんが下痢をしている日は避けてください。
・春と秋に1回ずつの接種です。

【問い合わせ】
保健福祉課健康増進グループ
☎(88)2219

募集
教育・福祉・環境助成事業

財団法人みちのく・ふるさと貢献基金では、県内の地域貢献を目的に、助成金の交付を行っています。

■対象団体
原則1年以上の継続的、組織的活動実績のある個人、団体、NPO法人、企業等。

■助成金
必要費用以内で上限百万円(年間5～10件程度)

■応募資格等

①青森県の自然、地域・生活文化、歴史、風土などの地域資源を活用・創造する活動や、健康増進、医療、福祉、環境に関連する活動を行う。
②10月1日～23年9月30日までに実施する活動。

③助成金給付後、活動・研究報告書を提出。
※政治活動または宗教活動を目的とする団体等でないこと。

■応募期間
4月1日(木)～6月30日(水)

【申し込み・問い合わせ】
財団法人みちのく・ふるさと貢献基金事務局

☎017(774)1179
ホームページ
www.michinoku-furusato.or.jp

※応募要項と申請書をダウンロードできます。



新型インフルエンザ ワクチン接種費用の助成は3月31日までです

接種を希望される方は
3月31日(水)までに接種してください

(4月以降の接種は、全額自己負担となります)



払い戻しの手続きが必要な方

- 対象者
①全額支払った方(全町民)
②生活保護世帯、町民税非課税世帯で1,000円支払った方
- 手続き期限 4月7日(水)
- 必要書類
①領収書②接種済証(小児の場合は母子健康手帳)
③印鑑④(接種者本人または保護者の)振込口座の通帳のコピー⑤申請に来た方を確認できる書類(被保険者証または免許証)
- 助成対象期間 3月31日までに接種した方

ワクチン接種について

- 予約先
受託医療機関(県庁ホームページ <http://www.pref.aomori.lg.jp/>、または保健福祉課にお問い合わせください)
- 持参するもの
被保険者証、運転免許証など

【問】保健福祉課健康増進グループ ☎88-2219

募集
スポーツ安全保険に
加入しませんか

アマチュアのスポーツ活動、文化活動、ボランティア活動、地域活動等を行う社会教育団体の団体活動（5名以上の団体）を対象とした保険です。

■掛金 1人年額600円～9千円（年齢、団体種別、補償内容により異なります）

■補償内容 傷害保険（入院、通院、死亡、後遺障害など）、賠償責任保険、共済見舞金など、小さな掛金で大きな補償が得られます。

■加入受付中 加入依頼書は各教育委員会に設置しています。

■保険期間 4月1日～23年3月31日

※4月1日以降の申し込みは掛金を振り込んだ日の翌日から有効となります。

【問い合わせ】
スポーツ安全協会青森県支部
☎017(782)6984
ホームページ
www.sportsanzen.org

募集
電気通信サービス
モニター

電気通信サービスに関する利用者のご意見やご要望をお聞かせください

■応募資格 電話・インターネット等の電気通信サービスに関心がある東北6県にお住まいの満20歳以上の方

■内容 ①総務省が実施するアンケートへの回答（年2回）②各地域で開催するモニター会議への出席（10月～12月の間の平日開催予定）

■期間 6月1日～23年3月31日

■募集人員 120名

■募集締切 4月2日（金）

■応募方法 はがきかFAXで「モニター希望」と明記の上、①住所②氏名（フリガナ）③電話番号④年齢⑤性別⑥職業⑦メールアドレス（任意）⑧応募の動機及びモニター会議参加の有無を記入し、東北総合通信局にお申し込みください。

【問い合わせ】
総務省東北総合通信局電気通信事業課
☎022(221)0628

FAX 022(221)0613
〒98018795 仙台
市青葉区本町3-2-23

募集
リサイクル体験教室

■エコ布ぞうり作り教室

①日時 4月10日（土）、11日（日）、17日（土）、18日（日）
・9時～12時

②募集 各回5人

③持ち物 着古したTシャツ3枚（なるべく大きいもの）、洗濯ばさみ2個、Tシャツを切るはさみ、30cm定規

④申込期間 3月20日（土）から各開催日の前日まで

■ペットボトル風車作り

①日時 4月25日（日）
・10時～11時30分

②募集 15人

③持ち物 500mlの六角形ペットボトル（キャップ付）2個、針金ハンガー2個

④申込期間 3月20日（土）～4月24日（土）

■場所 八戸リサイクルプラザ

■参加料 無料

■定員になり次第締切

【申し込み・問い合わせ】

八戸リサイクルプラザ
☎(70)2396

募集 ゆとり町民農園利用者

家族の健康を考え、安全・安心な野菜作りを！
家族や友達、職場の仲間で楽しみませんか！

■募集概要

- ・区画数 121区画（1区画22坪）
- ・利用料 1区画2,500円（1人2区画まで）

■申込締切

3月31日（水）
※定員になり次第締め切ります。

■その他

- ・前年に利用された方も申し込みが必要です。
- ・野菜栽培講習会（苗の選び方、植え方、肥料、病気などについて）も予定しています。
- ・農具は各自ご持参下さい。

■申し込み・問い合わせ

印鑑を持参の上、産業振興課産業振興グループ
（☎88-2116）にお申し込みください。



消防情報

火事は119番へ
 消防本部 ☎ 44-2135
 階上分署 ☎ 88-2105



大切な命を守りましょう

■火災による犠牲者が多数出ています

1月中旬に、県内では火災により10人（八戸消防本部管内1人）もの尊い命が奪われています。例年になく、異常なペースで死者が出ており、その半数以上の人が災害時要援護者といわれる65歳以上の高齢者です。

火の取り扱いには十分注意し、皆さんの家から火事を出さないようにしましょう。

交番情報

事件は110番へ
 階上交番 ☎ 88-2022
 田代駐在所 ☎ 88-2110



巡回連絡にご協力を！

■巡回連絡とは

交番・駐在所の警察官が受け持ち区内のご家庭や事業所等を訪問して、犯罪の予防や事故防止に役立つ情報提供をしたり、地域の安全・安心に関する相談、要望、意見をうかがう活動です。

■巡回連絡カードの記入にご協力を！

①記入 任意（万一に備えてご協力をお願いします）

②カードの活用法 緊急時に家族等への連絡に役立ちます。

（ご家族等に事件・事故が発生し、迷子や急病人を保護、火災や災害に遭ったなど）

③個人情報保護の保護 カードに記入されたことや、相談内容を他人に漏らすことはありませんのでご安心ください。



思いやり運転 まもるくん

■住宅用火災警報器の設置をお早めに！

・住宅用火災警報器を設置して火事を未然に防いだ事例

「ガステーブルに鍋をかけたばなしにし、火を消し忘れたため、鍋の煮物が焦げ、煙が出て警報器が鳴った。家人が警報音に気づき、大事に至らなかつた」

・万が一火災が発生した時に、熱や煙を感じし、音で知らせる住宅用火災警報器を早期に設置して、火災から尊い命を守りましょう。

22年春の火災予防運動

4月12日（月）～18日（日）

■統一標語

消えるまで ゆっくり火の元 ならめっこ

春は火災の多発する時期です。火災予防の普及を図り、

火災発生を未然に防止し、尊い命や財産を守ることを目的とした、県下一斉の運動です。

3月から5月にかけては、空気が乾燥し、風の強い日が多く、火災が発生しやすいので注意しましょう。

22年八戸地区消防団 連合観閲式

■期日 4月18日（日）9時

■場所 八戸市中心街 消防団員の災害に立ち向かう心意気を是非ご覧ください！



●平成22年県内の交通事故発生状況（青森県交通対策協議会）

発生	1月中		年累計		死者の状態	シートベルト	
	件	人	件	人		着用	非着用
発生	565	565	565	565	飲酒運転による死者	0	0
死者	4	4	4	4	高齢者の死者 ～65歳以上の人～	3	3
死者	4	4	4	4	自動車乗車中の死者	2	2
傷者	699	699	699	699	非着用死者	0	0
					着用していれば 助かったと思われる人	0	0

※（ ）内は前年比。累計は1月から。速報値のため後日変更することがあります。

●平成22年階上町交通事故発生状況

	1月31日現在	前年同期比増減
発生件数	3	±0
死者	0	±0
傷者数	4	+1
死亡事故ゼロ連続日数		884日

ふくやしの

溪田の花

(250)

有谷 升

ギンリョウソウ(いちやくそう科)

林床に生える一年草。腐生

というより菌根植物で、じめじめした薄暗い木陰に生える。傷ついたり乾燥したりすると、すぐに黒くなる。

葉緑素がないので、白色。

つぼみや開花したときの花は横を向いているが、果実になると上向きになる。その姿から、別名ユウレイタケともい

う。

和名は、草姿が白色の龍に見えることから、白色は銀色に通じるので「銀龍草」と名付けられたという。

中国名は「水晶蘭」。水晶のようにガラスっぽいということなのか。ほかに、キセル、トックリと呼ぶところもある。



ギンリョウソウは日陰を好む

奥語 はしかみの かたりべ

◇ 195 ◇

正部家 奨／作・佐藤 明／画

飢饉と百姓蜂起(六)

酒店で飲み大野の圪橋を渡る。金子沢村がまの口家一軒、松山を経て二ツ屋道の辺十五軒、都て五十軒。元は百軒也、八ノ戸湊神明主村上主計、久慈ノ浜杉本藤馬と同宿す。あるじ酒を出して饗応する。大野より巽、小道十里、是れより久慈へ二十里の所也、飢年

には野草雑獣も食い尽し親は子が死せば食わん事を思い、子も又夕親の肉を食わんとす。侯(殿様)の制禁を出されて人の肉を食うものは捕えて刎首(首切り)す、されども人の肉にて命をつなぎ今に存命のものもありと聞ゆ、是れより二十里、西の方、刈米の辺大沢といえる所にては人



の肉を食う事の役人へ聞へ捕手のもの来り捕う、家に死人、十二俵貯え置きたり、一軒には二俵あり、一軒五人暮しにて、二軒にて十人暮シなりけるを、役人立合にて打殺し、其ノ家に其儘埋めもせで置かれしよし、八ノ戸在孫を失いたるもの有りける、あるもの二人来りて其亡孫の死骸を乞う、与えずば事にも及ばんと恐れて許したりれば、葬埋の所より掘り出だし食いけるに老人は死す、一人は生きて今に徘徊す。孫は食ハれたるもの其ノものの面体を見れば、うらめしく思いぬると村上氏へ語りしとぞ、人の肉食いて今に在命するもの幾許という事を知らず、人は五穀にて養うもの故か味い是れに勝るものなしと人を食いたるもの語りしとあるじが咄也。

今夜寝るに草をあみたるものをきる。夜雨、十五日快晴也、小豆ばつとつなるもの出だす、蕎麦を広麵の如くに切り小豆煮の内へ入れたるもの也。

年金だより

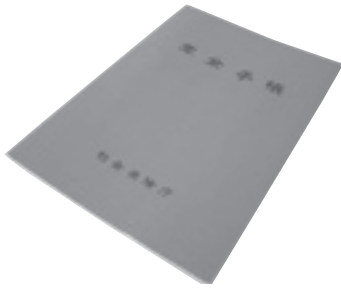

【問い合わせ】

八戸年金保険事務所

☎43-7369

町民課

戸籍住民グループ

☎88-2119

国民年金保険料の納付は便利な口座振替を利用しましょう

口座振替 おすすめ ポイント

- ①安心 自動引き落しで納め忘れの心配なし！
- ②便利 金融機関等に行く手間と時間が省けます。
- ③簡単 手続きは一度だけ！手数料もかかりません。
- ④お得 早割・前納を利用すると、保険料が割引に！

手続きは簡単

「口座振替申出書」に必要事項を記入・押印（金融機関の届出印）し、口座を開設している金融機関窓口にお申し込みください。

※「口座振替申出書」は町民課戸籍住民グループ、金融機関窓口、年金事務所に備え付けています
※年金事務所に提出することもできます。（郵送可）

<豆知識>

口座振替の1カ月ごとのお支払いなら、その月の保険料をその月の末日に口座振替する「早割」にすると、月額50円の割引となります。（一部納付の承認を受けている方は利用できません）

住宅火災警報発令！

■住宅火災が相次いで発生しています

- ・県内では、1月中に住宅火災が21件発生、10人が死亡。2月に入り、2人死亡（昨年比9人増）。
- ・八戸広域消防本部管内では、住宅火災で死者1名が発生。
- ・建物火災による死者の9割は住宅火災から発生、その6割が「逃げ遅れ」によるものです。

■住宅用火災警報器を設置しましょう

火災を早期に発見し、住宅火災から死者をなくす「切り札」です。

まだ設置されていないご家庭は早期に設置しましょう。

【問】消防本部予防課 ☎44-2133

窓口業務を延長しています

町民課では、次の窓口業務を18時まで行っています。ご利用ください。

- ・住民票、印鑑証明書の交付
- ・所得証明書、資産証明書、納税証明書の交付

編集後記

登切小学校に向かおうと思った矢先、大津波警報が発令。午前中は閉校式典で思わず涙、午後からは避難所の取材にと、気持ちを切り替えて記事をまとめるのに一苦勞。長く忘れられない1日となりました。(T)

戸籍の窓

平成22年2月受付分（敬称略）

お誕生おめでとう

（父の名・母の名）（地区名）

古館 春人（龍紀・由貴）蒼前
庭野 花音（竹志・千恵子）田代
蛸名 愛徠（進一・絵理）石鉢
栗木 虎太郎（駿・光）耳ヶ吠東

（希望者の分を掲載しています）

前途を祝福します

（住所又は元の本籍）

（伊藤 洋平（蒼前）
三本木 愛（蒼前）
（高橋 広輝（耳ヶ吠東）
山下 恵梨子（八戸市）

お悔やみ申し上げます

（年齢・地区名）

小沢 直治（76・鳥屋部）
坂 岩 藏（79・赤保内）
黒坂 浩作（62・小舟渡）
川畑 正美（60・追越）
小松 トメ（82・耳ヶ吠西）
征矢 由一（63・耳ヶ吠東）
田端 藤松（95・耳ヶ吠西）
下平 ミネ（81・耳ヶ吠西）
権代 節子（78・小舟渡）
田中 恵子（72・耳ヶ吠西）
高屋敷 幸子（68・小舟渡）

人口と世帯数

平成22年3月1日現在

総人口 14,793人（-16）
男 7,409人（-3）
女 7,384人（-13）
世帯数 5,670世帯（-6）

広報カレンダー

3月16日(火)～4月15日(木)

3 月	
16 火	燃やせるごみ収集日(中央・西部地区) 粗大ごみ収集日(東部地区) 合同相談(ハートフルプラザ 13:00～15:00) 教育相談(ハートフルプラザ小会議室 13:00～16:00) 夜間納税相談(町民課税務グループ 17:30～19:30)
17 水	空缶・空ビン・ペットボトル収集(全地区) 新聞紙・ダンボール収集日(全地区)
18 木	燃やせるごみ収集日(東部地区) 粗大ごみ収集日(中央・西部地区)
19 金	燃やせるごみ収集日(蒼前西地区) 卒業式(小舟渡小)
20 土	卒業式(赤保内・道仏・金山沢小)
21 日	春分の日 卒業式(大蛇小)
22 月	振替休日 燃やせないごみ収集日(全地区)は休み
23 火	燃やせるごみ収集日(中央・西部地区) 民俗資料収集館開放日(9:00～16:00) 夜間納税相談(町民課税務グループ 17:30～19:30)
24 水	空缶・空ビン・ペットボトル収集日(全地区) 雑誌・チラシ・古布・紙箱・包装紙・紙袋収集日(全地区) 卒業式(階上・石鉢小)
25 木	燃やせるごみ収集日(東部地区)
26 金	燃やせるごみ収集日(蒼前西地区) 修了式(全小中学校)
27 土	学年末休業(～31日)
28 日	
29 月	燃やせないごみ収集日(全地区)
30 火	燃やせるごみ収集日(中央・西部地区) 夜間納税相談(町民課税務グループ 17:30～19:30)
31 水	空缶・空ビン・ペットボトル収集日(全地区)

4 月	
1 木	燃やせるごみ収集日(東部地区)
2 金	燃やせるごみ収集日(蒼前西地区)
3 土	
4 日	
5 月	燃やせないごみ収集日(全地区)
6 火	燃やせるごみ収集日(中央・西部地区) 夜間納税相談(町民課税務グループ 17:30～19:30)
7 水	空缶・空ビン・ペットボトル収集日(全地区) 新聞紙・ダンボール収集日(全地区) 入学式(全小中学校)
8 木	燃やせるごみ収集日(東部地区)
9 金	燃やせるごみ収集日(蒼前西地区)
10 土	
11 日	剣道クラブ(町民体育館 10:00～12:00)
12 月	燃やせないごみ収集日(全地区)
13 火	燃やせるごみ収集日(中央・西部地区) 民俗資料収集館開放日(9:00～16:00) 夜間納税相談(町民課税務グループ 17:30～19:30)
14 水	空缶・空ビン・ペットボトル収集日(全地区) 雑誌・チラシ・古布・紙箱・包装紙・紙袋収集日(全地区) 修学旅行(～17日 階上中)
15 木	燃やせるごみ収集日(東部地区) 粗大ごみ収集日(中央・西部地区)

カレンダーの内容は町ホームページにも掲載しています。(お知らせ→行事予定)

各課直通電話をご利用ください

各課へのお問い合わせは直通電話のご利用をお願いします。

		課名・グループ名等	直通電話番号
1階	町民課	税務賦課	88-2129
		グループ収納	88-2114
		戸籍住民グループ	88-2119
	保健福祉課	健康増進グループ	88-2219
		福祉グループ	88-2115・2641
	出納室		88-2049
2階	総務課	総務グループ	88-2112
		企画財政グループ	88-2113
	産業振興課	産業振興グループ	88-2116
	建設課	土木建設グループ	88-2118
		下水道グループ	88-2120
	教育課	学校教育グループ	88-2495
		社会教育グループ	88-2698・2764
3階	議会事務局	88-2369	

○土・日・祝日及び午後5時以降のご連絡は代88-2111へお願いいたします。

ごみ収集日の地区区分

中央・西部地区	石鉢、蒼前、野場中、角柄折、金山沢、田代晴山沢、平内、鳥屋部、赤保内、耳ヶ吠西
東部地区	耳ヶ吠東、荒谷、大蛇、追越、榊、駅前道仏、小舟渡

○ごみは、収集日に指定された場所へ朝8時までに出しましょう。

○第5水曜日は空缶、空ビン、ペットボトルの収集を行います。



大地を揺るがし 春を呼ぶ

国指定重要無形民俗文化財の「八戸えんぶり」が、2月17日から20日までの4日間開催され、当町からは、平内、鳥屋部、田代の3えんぶり組が出演。17日には、八戸市中心街で一斉摺りを行い、観客を魅了。期間中は、八戸市内、町内各所で門付けを行いました。

観客からは、勇壮な太夫の摺り、合間に行われる子どもらの祝福芸などに大きな歓声と拍手が送られました。



- 1 祝福芸の一つ「金輪切り」(田代えんぶり組)
- 2 大勢の観客の前で一斉摺りを披露(八戸市中心街)
- 3 御前えんぶりを披露した平内えんぶり組(市庁前広場)
- 4 2歳で太夫デビューした鳥屋部えんぶり組の田中惺君。一躍、組のアイドルに。

えんぶり伝承師に認定



鳥屋部えんぶり組の伊藤接雄さんが、八戸えんぶりの保存・伝承に貢献したとして、八戸観光コンベンション協会より「えんぶり伝承師」に認定されました。伊藤さんは、20年以上祝福芸や拍子を指導。町内では、土橋榮造さん(田代えんぶり組)に次いで2人目です。

階上町体育協会創立50周年記念

第19回 はしかみつっぴマラソン大会 参加者募集



5月23日 日

9:20開会式 ※雨天決行

町立中央体育館

- 参加料 中学生以下 800円/高校生以上 1,800円
- 申込方法 所定の申込用紙に必要事項を記入し、参加料を添えて郵便局または事務局にお申し込みください。(Tシャツサイズ必記)
- 申込締切 4月20日(火)
- 申し込み・問い合わせ
はしかみつっぴマラソン大会事務局(教育課内)
☎88-2764 FAX 88-1803

距離 スタート時間	区分	年齢区分
【3km】 10:00	A	小学生男子
	B	小学生女子
	C	中学生女子
	D	一般女子・高校女子
	E	中学生男子
【5km】 10:40	F	一般女子・高校女子
	G	高校生以上34歳以下男子
	H	35歳以上49歳以下男子
【10km】 10:40	I	50歳以上男子
	J	49歳以下男子
	K	50歳以上男子
【2km】 10:45	L	一般女子
	M	フリー (タイム・順位なし)