



広報

はしかみ 4

—ゆめ みらい 心ときめく ふるさとづくり—

祝 三陸沿岸道路 八戸南道路 開通



念願の開通

復興道路として整備が進められている「三陸沿岸道路」の八戸南道路が3月9日、全線開通し、関係者、住民らが念願の開通を祝いました。(24ページに関連記事)

主な話題

25年度当初予算	2
津波避難計画を策定	4
役場の組織機構力変わりました	9
八戸南道路が全線開通	24

当初予算

一般会計 **54億2,000万円** (対前年度比1.8%減)
 特別会計 **32億1,829万9千円** (対前年度比3.2%増)
 全会計 **86億3,829万9千円** (対前年度比0.0%)

一般会計予算を

町民1人当たりには換算すると
374,412円 (前年度378,393円)
 1世帯当たりには換算すると
939,015円 (前年度961,002円)



※ H25.1.1 現在 人口 14,476人 / 世帯 5,772世帯

歳入(収入)内訳

() は構成割合

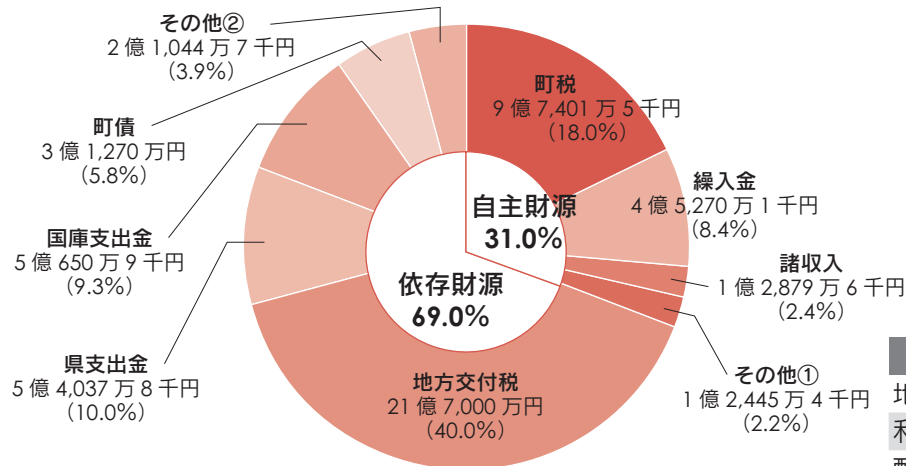

◇ご覧ください◇
 25年度当初予算主要施策説明書を町ホームページに掲載しています。

その他②内訳

地方譲与税	8,000万	円
利子割交付金	120万	円
配当割交付金	20万	円
株式等譲渡所得割交付金	9万	円
地方消費税交付金	9,900万	円
ゴルフ場利用税交付金	798万7千	円
自動車取得税交付金	1,500万	円
地方特例交付金	520万	円
交通安全対策特別交付金	177万	円

町税内訳

町民税	4億2,904万4千円
固定資産税	4億1,839万9千円
軽自動車税	3,052万2千円
町たばこ税	9,215万円
鉱産税	390万円

その他①内訳

分担金及び負担金	8,589万5千円
使用料及び手数料	2,562万1千円
財産収入	293万7千円
寄附金	1千円
繰越金	1,000万円

事業と予算

地域資源をいかした活力あふれる産業づくり

青年就農給付事業

人・農地プランに位置付けられた原則45歳未満の新規就農者を対象に、就農直後(5年以内)の所得を確保する給付金を給付します。

750万円



観光PR事業

巨木めぐりツアーやどんこ祭りの開催、各イベントへの参加など、観光資源の掘り起こしとそのPR活動を展開します。

131万7千円

三陸復興国立公園PR事業

種差海岸階上岳県立自然公園が、5月に三陸復興国立公園に指定されるため、首都圏や町のイベントでのPR、グッズの作成など、町独自でそのPRと誘客活動を展開します。

819万2千円



未来をになう人づくり

旧金山沢小学校改修事業

708万8千円

22年度で閉校した、旧金山沢小学校の活用の方向性が決定したため、改修工事に向けた設計を委託します。

石鉢小学校駐車場整備事業

2,090万5千円

石鉢小学校でこれまで駐車場として利用していた借地を返還し、町が所有する土地に新たに駐車場を設置します。

町民プール改修事業

5,184万3千円

鉄骨が塩素揮発により腐食しているため、その塗装を行います。併せて、老朽化したボイラー、水循環ポンプ、ろ過装置などを入れ替えます。



開かれた行財政づくり

町ホームページ改修事業

490万3千円

町のホームページシステムを刷新し、よりわかりやすく、より使いやすく、町内外に町の情報を発信します。

25年度の一般会計予算は、昨年度と比較して1億円(1.8%)の減となりました。

25年度は、少子化による人口の減少、高齢化社会の進展による社会保障費や扶助費の増加、さらには老朽化する公共施設の維持費の増加など、地方財政が厳しさを増す中において、町民サービスの向上と持続可能な町政運営を図り、こころひとつにさらなる復興を目指し、「復興・防災に対する施策」「地域力の向上のための施策」「既存施設の有効活用と維持管理のための施策」「環境負

荷軽減に対する施策」「情報発信・収集の強化と行政組織見直しに対する施策」の5つの施策に重点を置きました。

また、5月に種差海岸階上岳県立自然公園が陸中海岸国立公園に編入され、三陸復興国立公園として指定されることになっているため、町の観光資源を改めて掘り起こし、年間を通して、町のPR関連施策を展開しながら、町内外に積極的に町の魅力を発信していきます。

■性質別予算の状況

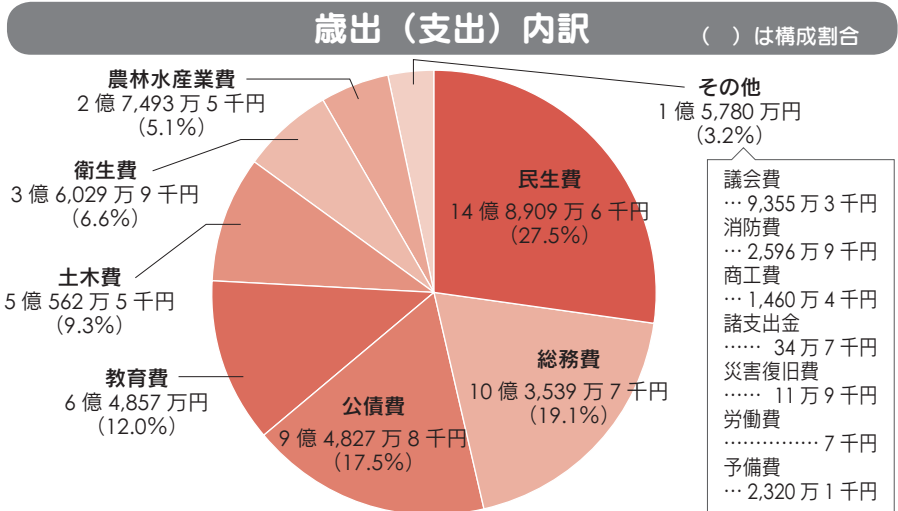
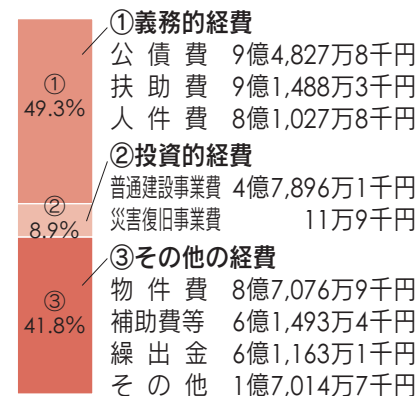

特別会計

特別会計名	当初予算額	前年度当初予算比	増減率
国民健康保険特別会計	18億 397万8千円	346万4千円	0.2%
漁業集落排水事業特別会計	4,523万円	▲1,841万5千円	▲28.9%
介護保険特別会計	10億2,353万4千円	4,766万5千円	4.9%
公共下水道事業特別会計	2億5,157万6千円	6,211万2千円	32.8%
後期高齢者医療特別会計	9,398万1千円	427万9千円	4.8%

総額は、32億1,829万9千円で昨年度と比較して9,910万5千円の増となりました。漁業集落排水事業特別会計を除く、4つの特別会計を増額し、特に公共下水道事業特別会計については、25年度までとしていた事業期間を延長し、併せて事業区域の拡大も行ったため、公共下水道整備に係る事業費を昨年度から大幅に増額しました。

ともに生き支え合う福祉のまちづくり

ハートフルプラザ・はしかみ改修事業 3,435万円

指定避難所としているハートフルプラザ・はしかみの長寿命化を図るため、屋根や壁などの補修を行います。

太陽光発電システム等設置事業 8,775万9千円

ハートフルプラザ・はしかみに太陽光パネル20基(kW)を設置します。併せて停電時でも電源を確保できるよう蓄電池を設置します。



子ども子育て支援事業ニーズ調査事業 115万5千円

27年度をめどに本格的にスタートする「子ども・子育て支援新制度」に合わせ、子ども子育て支援事業計画を町で策定するための住民アンケートを実施し、潜在ニーズも含めた地域での子ども・子育てに係るニーズを把握します。

コミュニティサポートスタッフ育成事業 1,578万5千円

高齢者が気軽に集える場の提供、介護予防や交流体験の実施、まだ働ける高齢者の活動の場や機会を創出するなど、地域をサポートするスタッフを育成するための事業を実施します。

主な新規

快適で安心してくらせるまちづくり

道仏集会所改修事業 400万1千円

老朽化が著しい道仏集会所の長寿命化を図るため、屋根やホール床などの補修を行います。

木造住宅耐震診断支援事業 130万円

町で耐震診断員を保有する業者と委託契約し、診断を希望する一般木造住宅の所有者へ耐震診断員を派遣します。

安心安全リフォーム支援事業 180万円

町内の個人所有かつ居住している住宅を、町内の業者でリフォームする人にその費用の一部を補助します。

新築住宅支援事業 300万円

町内に個人住宅を町内の業者で新築する人にその費用の一部を補助します。



津波避難計画を策定

「最大級の津波から命を守る」

町は、24年度に進めてきた津波防災対策調査で、津波避難計画が完成し、3月10日に行われた自主防災組織研修会で報告しました。

昨年10月に青森県が公表した津波浸水予測を基に、住民ワークショップを重ね、避難方法や避難施設などを検討してきたもので、計画は、最大クラスの津波に対し、地震、津波発生直後から津波が終息

するまでの概ね数時間から10数時間の間、住民の生命、身体の安全を確保するための避難計画です。

計画では、避難方法を3段階に定め、①想定される浸水域の外にある道路や広場を「避難目標地点」（16カ所）に設定、まずは地点を目標に徒歩で避難②浸水域を出た後は、集会所や広場などより安全な「緊急避難場所」（9カ

所）に移動③長期避難が必要な場合、より高台の道仏公民館や道仏中学校などの津波避難所（5カ所）に移動するとなりました。避難対象区域内の人口は約1600人。原則、徒歩での避難を想定しています。

そのほか、▽津波情報の収集・伝達▽避難指示等の発令▽平常時の津波防災啓発▽津波防災訓練▽災害時要援護者の避難対策▽小中学校の避難対策など10項目を盛り込みました。

また、同時に津波ハザードマップも見直し、新たなマップを作成。本号の広報と共に全世帯に配布されます。



①本号とともに各家庭に配布される、新たに作成された津波避難マップ ②策定された津波避難計画 ①②とも町ホームページでも公表しています



3・11自主防災研修会

防災マップづくりを学ぶ

3・11自主防災組織研修会が3月10日、ハートフルプラザで行われ、各地区自主防犯会会員のほか町消防団関係者約60人が参加しました。

研修では、策定した津波避難計画と津波ハザードマップについての報告や消防団各分団が連携を図る地区について説明が行われました。

その後、防災マップづくりを行うための図上訓練（DIY・ダイグ）を行いました。マグニチュード（M）9・



0クラスの巨大地震が発生し、大津波警報が発表されたと想定。7～8人の8グループに分かれ、用意された訓練用の地図に、河川や道路、鉄道、公園などの自然やまちの構造物を表示。役場や公民館、避難場所、人的・物的防災資源や危険箇所、要援護者などをペンやシールを使ってマークし、避難時に課題となる点や利点などをグループごとに話し合いました。

柳行政区の日向登美男区長は「地図上に落とすことで、通常の避難訓練では見落としている部分もあり、とても参考になった。今後は地区役員でも訓練をやりたい」と災害時のイメージトレーニングに役だったと話していました。

「災害を知り、地域を知り、人を知り、震かかると大津波が来るかもしれない。東日本大震災の経験を生かしながら、活発に意見が出された図上訓練」

地域の願いが実現

石鉢小通学路に押しボタン信号機が設置

石鉢小学校（橋本芳弘校長）は3月19日、同校東門付近に新たに設置された押しボタン信号機の点灯式を行いました。

信号機が設置されたのは同校東門前の片側1車線の町道。これまで横断歩道がある

のみで、学校関係者や地区住民が10年前から県警に設置を要望していました。

式では、関係者らのあいさつの後、児童会長の小松詩乃

さんが「地域の10年にわたる願いが込められた信号機。信号をよく見て安全に気を配り横断します」と誓いました。

その後、全校児童272人が安全サポーターの指導を受けながら道路を渡りました。

地域子ども安全委員会の郷州満会長は「交通量も多く、危険な個所なので、信号機が設置されたことで、児童の安全が増してうれしい」と喜んでいました。



点灯式後、信号機を使って道路を渡る児童

歌で復興を応援

第1回昭和歌謡紅白歌合戦が3月24日、森の交流館で行われました。

農閑期に地域で楽しめる催しものをと、鳥屋部地区まちづくり実行委員会とフォレストピア階上を運営する特定非営利活動法人ワーカーズコープ階上事業所で組織する同実行委員会（上道二三男委員長）が初めて企画。

町内外から男女各13組が出演。年末の紅白歌合戦さなが

鳥屋部地区で昭和歌謡紅白歌合戦

らに、紅白キャプテンを筆頭に自慢の歌声をそれぞれ披露しました。

会場には、鳥屋部地区住民をはじめ、介護施設の利用者や出演者の応援団など約250人が詰め掛けました。観客は紅白の札を持ち、審査にも参加。第1回は紅組が勝利しました。

また、今年は東日本大震災からの復興を応援しようと会場内で募金も募りました。



町内外ののど自慢が歌声を披露

青森ワッツのキャラクターに

浜久保ひと美さんの作品

プロバスケットボールチーム「青森ワッツ」のマスケットキヤラクターに、大蛇小学校6年（現在道仏中学校1年）の浜久保ひと美さんの作品が選ばれました。

同チームを運営する青森スポーツクリエイション（下山保則社長）が3月15日、大蛇小学校を訪れ、感謝状を贈呈しました。

浜久保さんは「まさか選ばれるとは思っていなかったのですね。素晴らしい動きをリズ、キラリと光る『出っ歯』で強さを表現した。自分のデ

ザインがマスケットになるのが楽しみです」とにっこり。マスケットは、県内外から117名の応募があり、同校では4年生から6年生まで29点を応募しました。

今後マスケットは、着ぐるみやグッズに使われ、チームの顔として活躍する予定です。青森ワッツは、10月から始まるbjリーグ2013-14シーズンに参戦。シーズン開幕戦に浜久保さんを招待し、改めて表彰する予定です。



（上）感謝状を手にする浜久保さん（左）と、青森スポーツクリエイションの下山社長（右）。（下）選ばれた浜久保さんの作品。頭上にはバスケットボールをモチーフにしたリンゴも載っている。



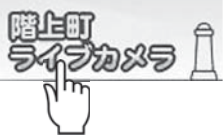

沿岸監視カメラを設置しました

町ホームページから沿岸部の様子を確認できます

災害時の情報伝達や町民の安全確保のため、大蛇、榊、道仏、小舟渡漁港付近の4個所に沿岸監視カメラを設置する工事が完了しました。

24時間海岸沿いを撮影し、4月1日から町ホームページでその撮影映像を公開しています。

津波被害が予測される際には、海岸付近に残っている人を確認し、避難の呼び掛けを行います。平常時には観光や釣り、サーフィンなどで浜を利用する際にも沿岸部の様子を確認できますので、ぜひご利用ください。



夜間でも波の形まで鮮明に撮影することが可能な高性能カメラを設置

■ライブカメラ視聴方法



階上町ライブカメラのページ。見たいカメラの番号または名称をクリック

階上町ホームページ

<http://www.town.hashikami.lg.jp>
トップページ左側の「階上町ライブカメラ」のバナーをクリック



選択したカメラの映像が拡大して表示されます

【問】総務課 行政防災グループ ☎ 88-2873

八戸学院大学と連携協力協定を締結

町は、八戸大学（現八戸学院大学・大谷真樹学長）と3月19日、互いの所有する資源を活用しながら地域のまちづくりと健康づくりなどを目指し、連携協力協定を締結しました。同大が自治体と個別に連携協力を結ぶのは初。

役場で行われた調印式では、大谷学長と浜谷町長が協定書に調印。今後は、「健康づくり」「スポーツ・レクリエーション」「生涯学習のまちづくり」などで情報交換や共同研究などを進めるとともに、互いの持つ施設や設備を相互に利用したりイベントや講座開催なども進めていく予定です。

大谷学長は「地域がキャンパス。相互の施設や資源を有効活用し、地域と一体感を持った教育機関として地域に愛される大学にしたい」。浜谷町長は「協定を機会により密に連携し、(町にない) 図書館をはじめ、多くの町民に大学を知ってもらい、施設を利用してほしい」と今後の連携協力に期待を寄せていました。



協定書を取り交わし、握手をする浜谷町長（左）と大谷真樹学長（右）

※八戸大学は4月1日から八戸学院大学に名称を変更

健診を受けましょう

25年度健康診断のお知らせ

実施期間：4月1日～26年3月31日



健診はお早めに！

■八戸市総合健診センター健診項目

1. 基本コース（特定健診と希望するがん検診を組み合わせ受診できます）

特定健診		+	希望するがん健診		
対象	40歳以上の国保加入者および後期高齢者		○胃がん	}	1項目 500円
料金	500円（70歳以上は無料）		○肺がん		
内容	身体計測、血圧測定、尿検・血液検査		○大腸がん		

2. 人間ドック（半日）コース（超音波検査などの検査内容が充実しています）

対象	40歳以上の国保加入者および後期高齢者	
料金	2,500円（70歳以上 2,000円 / 30～39歳 5,000円）	
内容	特定健診項目、胃・肺・大腸がん検診のほか腹部超音波検査など	

3. 婦人がん検診

	子宮がん	乳がん
対象	20歳以上	30歳以上
料金	500円	500円

4. オプション健診（追加で受診できます）

	骨粗鬆症健診 （骨料検査）	婦人科（卵巣） 超音波検査	前立腺がん検診 （採血）
対象	30歳以上の女性	20歳以上の女性	50歳以上の男性
料金	1,890円	1,050円	2,100円

5. 生活習慣病予防健診

対象	30歳以上 40歳未満
料金	3,000円
内容	身体計測、尿・血液・心電図検査、胸部X線撮影など

○特定健診・人間ドックは、階上町国民健康保険に加入している人が対象です。
○がん検診・婦人がん検診、生活習慣病予防健診は、健康保険の種別なく利用できます。

■階上町優先日 <西部地区>

バス運行	行政区	特定健診 人間ドック・がん検診	婦人がん検診
送迎バス 運行日	平内・晴山沢・田代	6月3日（月）	6月7日（金）
	鳥屋部・角柄折	6月18日（木）	6月10日（月）
	金山沢	6月22日（土）	6月27日（木）
バス運行なし		7月8日（月）	

◇その他の地区◇
中央・東部地区の優先日および西部地区の送迎バス運行経路は広報はしかみ5月号でお知らせします。

■申し込み方法

- ・優先日を利用する人は、次月以降に配布される「広報はしかみ」折り込みチラシを確認の上申し込んでください。
- ・優先日以外に受診する人は、八戸市総合健診センター（☎ 45-9131）へ直接申し込んでください。

【問】保健福祉課 健康増進グループ ☎ 88-2162

町職員の人事異動

3月31日付けと4月1日付けで町職員の人事異動が次のように発令されました。

■ 3月31日付け

【退職】

議会事務局長 浜谷 操
町民課総括主幹 堀切 房子
教育課総括主幹 佐京美智子
農業委員会事務局長 境 栄治
産業振興課長 荻ノ沢甚逸
総務課企画財政GL 下日向恵美子

■ 4月1日付け ()は旧職名、GLはグループリーダーの略称

【課長級】

総合政策課参事兼課長 田中 昇 (総務課長)
総務課参事兼課長 佐京 孝信 (建設課長)
税務課参事兼課長 長根 工 (総務課総務GL)
町民生活課長 野沢 雅浩 (建設課土木建設GL)
産業振興課参事兼課長 沼沢 範雄 (教育課長)
建設課長 地代所康二 (建設課下水道GL)
議会事務局参事兼事務局長 上野 文生 (町民課長)
教育課参事兼課長 桑原 英世 (町民課戸籍住民GL)

【副参事級】

総務課副参事 行政防災・庶務GL 佐京 実
(総務課総括主幹)
町民生活課副参事 生活環境・戸籍住民GL 濱浦 孝子
(町民課総括主幹)
建設課副参事 土木建設GL 鹿原 昭 (建設課総括主幹)
建設課副参事 下水道GL 上 静志 (建設課総括主幹)
教育課副参事 学校教育GL 日影百合子 (教育課総括主幹)
石鉢ふれあい交流館長 地代所 誠 (教育課学校教育GL)
農業委員会事務局長 鳶守 利明 (保健福祉課健康増進GL)

【総括主幹級】

総合政策課総括主幹 政策推進・財政GL 中屋敷 司
(総務課総括主幹)
保健福祉課総括主幹 健康増進GL 金見 靖子
(総務課総括主幹)

【主幹級】

総務課主幹 畑山 真也 (教育課主幹)
保健福祉課主幹 田村 綾子 (町民課主幹)
産業振興課主幹 上 厚子 (出納室主幹)
建設課主幹 小笠原博文 (総務課主幹)
教育課主幹 前田 美幸 (建設課主幹)
保健福祉課主幹保健師 太田さおり (保健福祉課主査保健師)
税務課主幹 山田 直人 (町民課主査)

【主査級】

総合政策課主査 村元 大介 (保健福祉課主査)
総合政策課主査 松村 博幸 (教育課主査)
出納室主査 宗前亜希子 (町民課主査)

【主事級】

町民生活課主事 阿部 育枝 (保健福祉課主事)
保健福祉課主事 白座 詳子 (町民課主事)
保健福祉課主事 馬場 静香 (総務課主事)
建設課主事 濱谷 節子 (保健福祉課主事)

【技能職級】

総務課用務員 地代所恵子 (教育課用務員)

【新採用】

総務課主事 柳沢 春乃
町民生活課主事 木村 房子
町民生活課主事 田端 文景
産業振興課主事 沼尾美貴彦
建設課主事 副島 寛明
教育課主事 川崎 裕太

教職員の人事異動

4月1日付けで教職員の人事異動が次のように発令されました。
()は前任校

【校長】

赤保内小 塩谷 政巳 (南部町立南部小)
大蛇小 山口 裕子 (五戸町立石沢小)

【教頭】

階上小 岡田 英樹 (青森市立小柳小)
道仏小 藤田 裕司 (南部町立福地小)

【教諭等】

階上小 非常勤講師 竹内美加子 (階上小)
階上小 養護助教諭 神山みつき (階上小)
階上小 臨時事務職員 野呂めい子 (五戸町立石沢小)
石鉢小 講師 田邊 尚史 (五戸町立切谷内小)
石鉢小 教諭 壬生 勝則 (南部町立向小)
石鉢小 講師 秋山 太一 (石鉢小)
石鉢小 非常勤講師 浦田 夢咲 (新卒)
石鉢小 非常勤講師 小泉 道子 (石鉢小)
赤保内小 教諭 澁谷 康紀 (五戸町立五戸小)
赤保内小 講師 関下 健司 (赤保内小)
赤保内小 教諭 佐藤美奈子 (五戸町立又重小)

【教諭等】

赤保内小 非常勤講師 吉田 美翔 (新卒)
道仏小 非常勤講師 木村真由美 (南部町立福田小)
道仏小 講師 佐々木佑幸 (洋野町立種市小)
道仏小 養護教諭 小笠原民子 (五戸町立五戸中)
大蛇小 教諭 館山 英貴 (五戸町立中市小)
大蛇小 講師 中村奈見子 (五戸町立五戸小)
大蛇小 養護助教諭 馬場 絵里 (大蛇小)
小舟渡小 教諭 佐藤 憲二 (南部町立南部小)
小舟渡小 養護教諭 小笠原留理子 (八戸市立白銀小)
小舟渡小 主事 (事務職員) 佐々木美輝
(八戸市立明治小)
階上中 教諭 馬場 善子 (南部町立福地中)
階上中 教諭 安ヶ平 悟 (南部町立杉沢中)
階上中 講師 西野真理子 (二戸市立金田一中)
階上中 教諭 鈴木 建夫 (南部町立福地中)
道仏中 教諭 新保 幸子 (南部町立杉沢中)
道仏中 養護教諭 谷地村康子 (新採用)

役場の組織機構が変わりました

町民の皆さまにより分かりやすく、また、地方分権改革に対応した柔軟かつ迅速に機能する組織を目指すため、4月1日より庁舎内の機構改革を行いました。

■主な変更内容

- ・総務課が総務課と総合政策課に分かれ、2課4グループになりました。
- ・町民課が税務課と町民生活課に分かれ、2課4グループになりました。
- ・保健福祉課が、1課2グループから1課3グループになりました。
- ・産業振興課が、1課1グループから1課2グループになりました。



[24年度]

[25年度]

Gはグループを表します。網かけ部分が新しい組織

課名・グループ名		課名・グループ名	直通電話	主な業務
総務課	総務 G	庶務 G	88-2112	秘書、給与、公務災害
		行政防災 G	88-2873	行政・情報（情報公開・個人情報保護、広報はしかみ、行政相談、行政委員）、消防・防災、行財政改革、条例・規則等の制定及び改廃、選挙管理委員会、固定資産評価審査委員会
	企画財政 G	総政策課 政策推進 G	88-2113	地域振興（総合振興計画・集会所）、協働のまちづくり、統計調査、広域行政・定住自立圏、公共交通
		総政策課 財政 G	88-2874	予算、財政
町民課	税務 G	税務課 賦課 G	88-2129	住民税、固定資産税、軽自動車税、国保税、介護保険料、税務諸証明
		税務課 収納 G	88-2114	税金の収納、納付相談、口座振替
	戸籍住民 G	町民生活課 戸籍住民 G	88-2872	住民票、戸籍、印鑑証明などの窓口、国民年金、人権相談
		町民生活課 生活環境 G	88-2119	ごみ・リサイクル、町民生活（防犯、交通安全、出稼ぎ、墓地理葬）、消費生活相談
保健福祉課	健康増進 G	保健福祉課 健康増進 G	88-2219 88-2162	成人保健（健康づくり、健（検）診）、母子保健、感染症、予防接種、国民健康保険、後期高齢者医療
	福祉 G	保健福祉課 福祉 G	88-2641	保育園、児童手当、障害者（児）福祉、福祉相談
		保健福祉課 介護 G	88-2115	介護保険・地域包括支援センター
産業振興課	産業振興 G	産業振興課 農林水産 G	88-2116	農林・畜産・水産振興、農振農用地の除外手続き、町民農園、有害鳥獣駆除、町営放牧場、免税軽油申請
建設課	土木建設 G	建設課 土木建設 G	88-2118	道路・橋・河川・漁港の整備及び維持管理、除雪、町営住宅、農林水産基盤整備、中山間整備、災害復旧
	下水道 G		下水道 G	88-2120
教育課	学校教育 G	教育課 学校教育 G	88-2495	学校教育（学校の管理、就学・転入学、奨学資金、就学援助費、学校施設使用許可、教育相談）
	社会教育 G		社会教育 G	88-2698 88-2764
出納室		出納室	88-2049	現金・有価証券の出納および保管、決算
議会事務局		議会事務局	88-2369	町議会関係事務、監査関係事務
農業委員会		農業委員会	88-2946	農地転用、農地売買・賃貸借、耕作証明、農業者年金

※庁舎内の配置は変わりません。各課への問い合わせは直通電話をご利用ください。

と人事配置図

(平成25年4月1日)

①町長部局

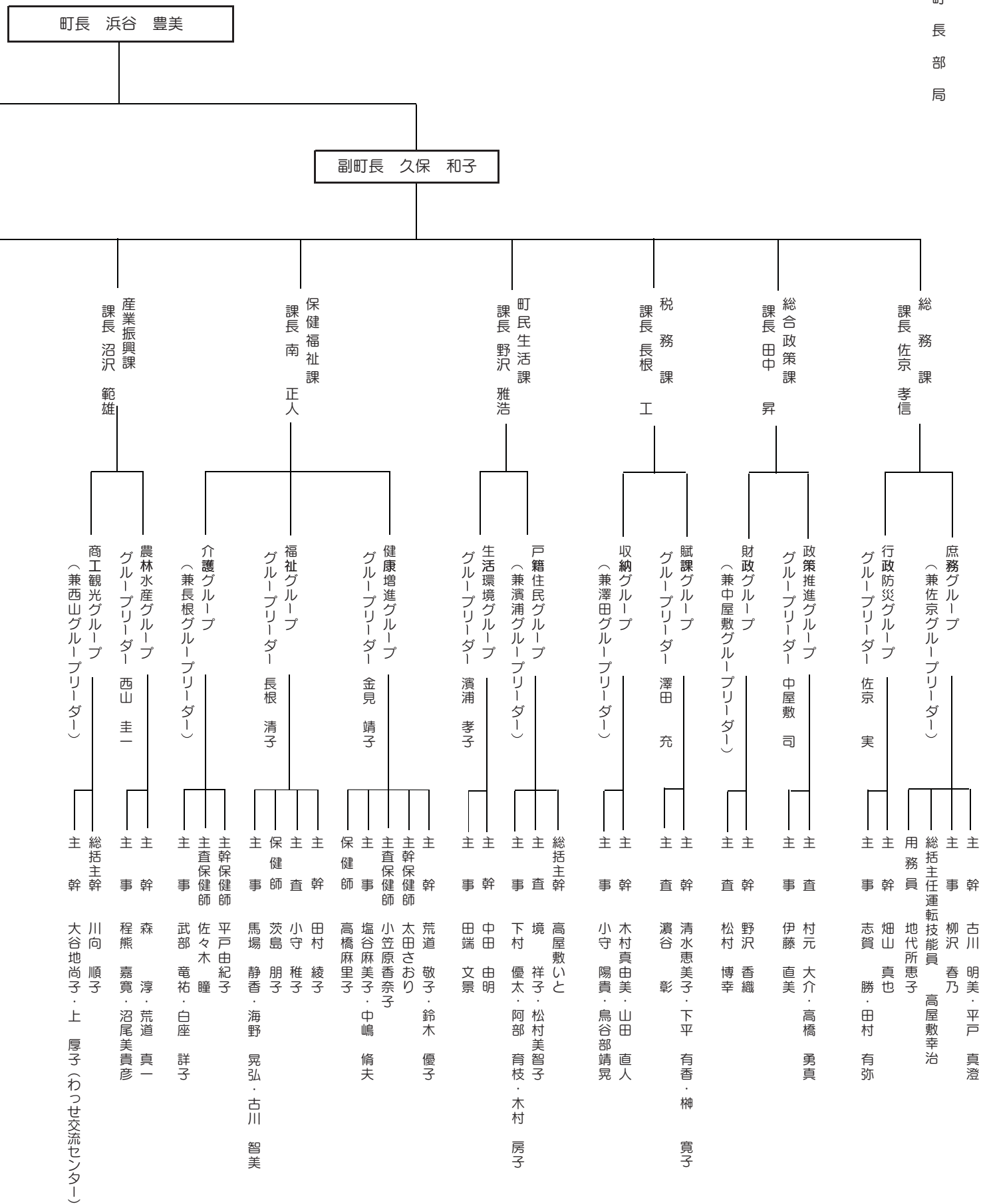

25年度 農地賃借料情報・農作業標準賃金のお知らせ

次の一覧表を参考に、ほ場条件や作業の難易度を考慮し、当事者間で協議の上、決めてください。

■農地賃借料情報

区分	締結(公告)された地域名	平均額	最高額	最低額	データ数	
田(水稻の部)	階上町全域	8,300円	10,000円	7,000円	21件	
畑の部	階上町 全 域	長いも	8,200円	9,200円	6,600円	9件
		普通畑	4,600円	7,500円	2,000円	104件

※データ数は、集計に用いた締結(公告)件数。金額は、算出結果を四捨五入し100円単位。

■農作業標準賃金

区分	作業別	単位	金額	区分	作業別	単位	金額
農業機械による作業	田 耕 起	10 畝 当たり	5,200円	水田	田 植	8 時間労働	5,200円 (男女共同額、まかないなし)
	畦ぬり(片側)	1 畝 当たり	30円		除 草		
	畑 耕 起	10 畝 当たり	5,200円		刈 取		
	代 か き		6,000円	畑	一般作業		
	田 植		6,200円	乾	水分 25 ㍉未満 水分 25 ㍉以上	玄米 1 俵 当 たり	1,320円 1,530円
	バインダー(結束ひもつき)		7,000円	燥			
	脱 穀		6,000円				
	コンバイン(田・稲)		12,100円				
	コンバイン(畑・麦)	9,100円					

【問】 農業委員会 ☎ 88-2946

親子 de

楽しいがいっぱい！ 子育て支援センター 子育てサークル

活動情報



◆◆スケジュール◆◆

就園していない子どもが対象です。
親子で楽しみませんか。

地域子育て支援センター「わくわくるーむ」

期日	活動内容
5/2 (木)	おやつクッキング ◇作って遊ぼう◇ プーピー小鳥
5/9 (木)	積み木であそびましょう ◇作って遊ぼう◇ カーネーションのお花づくり
5/16 (木)	<子育て講座> 劇団小さいお城「人形劇 ピーターパン」 ※ 場所 ハートフルプラザ・はしかみ ※ 要申込 (5/9 締切 ☎ 88-2101)
5/23 (木)	砂場であそびましょう ◇作って遊ぼう◇ カラコロマスコット
5/30 (木)	野菜をつくりましょう ◇作って遊ぼう◇ きんちゃく袋づくり

[場 所] はまゆり保育園 [時 間] 10:00 ~ 12:00
[利用料] 子ども1人につき100円
* 保育園正面の駐車場をご利用ください

子育てサークル「にこにこクラブ」

期日	活動内容
5/17 (金)	手作りおやつを 作って食べよう！ [時 間] 10:00 ~ 12:00 [場 所] 石鉢ふれあい交流館 [講 師] にこにこクラブボラン ティアスタッフ 中野久美子さん [参加費] 子ども1人につき 300円(材料代含)

■ 4月の日程は広報はしかみ3月号に掲載しています。

■ スケジュールは町ホームページにも掲載しています。(トップページ>お知らせ>各課からのお知らせ)

【問】 保健福祉課 健康増進グループ

☎ 88-2162

はまゆり保育園(地域子育て支援センター)

☎ 88-2101

風しんに注意しましょう

患者数が急増中

平成24年の1年間の風しん患者数は2,353人と過去5年間で最も多くなりました。

風しん報告数の増加傾向は数年持続することが知られているため、今年も風しんや先天性風しん症候群の発症予防に注意が必要です。

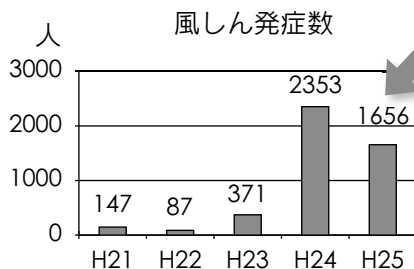

1月から10週ですでに1,656人が発症。昨年を上回る勢いです。

■どんな病気？

風しんウイルスによる急性の発疹性感染症です。潜伏期間は2～3週間で、春先から初夏にかけて流行します。感染者の飛沫（唾液のしぶき）などによって感染し、その感染力は、発疹の出る2～3日前から発疹が出た後5日くらいまでです。

■症状

主な症状は、発疹・発熱・リンパ節の腫れなど。子どもでは比較的軽く、まれに脳炎、血小板減少性紫斑病などの合併症が発生することもあります。大人の場合は、子どもに比べて発熱や発疹の期間が長く、関節痛がひどいです。

■先天性風しん症候群

妊婦、特に妊娠初期の女性が風しんにかかると、赤ちゃんにも感染し、難聴、心疾患、白内障など「先天性風しん症候群」という病気にかかってしまうことがあります。

予防法

■ワクチン接種を！

1歳児（第1期）と小学校入学前1年間（第2期）は麻しん風しん混合ワクチンの定期接種を受けましょう。

■予防接種を受けましょう！

特に、妊婦の夫や子ども、その他の同居家族、10代後半から40代の女性（妊娠希望者または妊娠する可能性が高い人）、産じょく早期の女性のうち、抗体価が十分であると確認ができた人以外は、任意で受ける予防接種についてご検討ください。

※妊婦は予防接種を受けられません。

【問】保健福祉課 健康増進グループ ☎ 88-2162

「みちのく・ふるさと貢献基金」助成事業募集のお知らせ

教育・福祉・環境助成事業

公益財団法人みちのく・ふるさと貢献基金法人では、県内の個人、団体、NPO法人、企業などが、地域の発展、地域貢献に資するために、地域資源を活用・創造する活動や、健康増進、医療、福祉、環境に関連する活動に、必要な費用を助成しています。

■助成金 必要費用以内で上限100万円

■応募方法 ホームページから申請書をダウンロードし、必要事項を記入して財団事務局へ送付してください。

■応募締切 6月30日（日）

応募資格など詳しくは問い合わせてください。

【申・問】公益財団法人みちのく・ふるさと貢献基金事務局

☎ 017-774-1179

ホームページ <http://www.michinoku-furusato.or.jp>

教育委員会評価を実施しました

教育委員会はその権限に属する事務の管理および執行について点検および評価を行い、その結果を公表することになっています。このたび、23年度の実績評価を行い、階上町議会に報告しました。

<報告書は下記から閲覧できます>

- ・町ホームページ
- ・道仏公民館
- ・石鉢ふれあい交流館
- ・ハートフルプラザ



【問】教育課 社会教育グループ

☎ 88-2698

軽自動車税について

納期限

4月30日(火)

次の場合は軽自動車などの異動申告が必要です

- ①軽自動車税の対象となる車を取得した
- ②届け出た事項に異動が生じた
- ③軽自動車などを他の人に譲った
- ④廃車にした
- ⑤町外に転出した

[取り扱い窓口]

原付バイク 農耕用などの小型特殊 自動車	税務課	☎ 88-2114
軽自動車	軽自動車検査協会八戸支所	☎ 21-2135
126～250ccのバイク	軽自動車協会八戸支所	☎ 51-2560
251cc以上のバイク	八戸自動車検査登録事務所	☎ 050-5540-2009

身体障がい者などに対する軽自動車税の減免

身体障がい、知的障がい、精神障がいのある人のために使われる軽自動車などで、一定の要件に該当するものについては、申請により軽自動車税を全額免除します。

[減免には申請が必要です]

- ・申請締切 4月23日(火)
 - ・必要書類 はんこ、車検証、運転する人の免許証、身体障害者手帳など障がいの程度がわかる手帳、軽自動車税納税通知書(4月中旬発送予定)
- ※自動車税の減免を受けている場合は、軽自動車税の減免を受けることができません。要件など詳しいことは問い合わせてください。

—東日本大震災で自動車などに被害を受けた人へ—

東日本大震災により被害を受けた自動車などの代わりに軽自動車などを取得した場合、代替車両に係る平成23年から25年度まで各年度分の軽自動車税が非課税になります。



【問】税務課 収納グループ ☎ 88-2114

納税には便利な口座振替をご利用ください

■口座振替できる町税等

軽自動車税、固定資産税、町県民税、国民健康保険税、介護保険料、後期高齢者医療保険料

■取扱金融機関

青森銀行(本・支店)、青い森信用金庫、みちのく銀行(八戸市内)、ゆうちょ銀行、八戸農業協同組合階上支店、青森県信用漁業協同組合連合会(階上代理店)

■申し込み

各納期の前月末日までに、取扱金融機関に通帳、届出印鑑、納税通知書を持参し、申し込みしてください。

【問】税務課 収納グループ ☎ 88-2114

長年の活動に感謝状

交通指導隊として町の交通安全運動に尽くしたとして、3月13日、三島栞治さん(赤保内)に、町より感謝状が贈られました。

三島さんは、平成10年に八戸地区交通指導隊に入隊。以後、毎朝国道45号交差点で、通学する児童らに交通安全指導を続け、子どもたちの安全を見守り続けてきました。また20年から退任する今年の2月まで、支隊長も務めました。



感謝状を手にする三島栞治さん

三島さんは「毎朝子どもたちの成長を見るのを楽しみに、交差点に立ち続けることができた。今後はOBとして協力していきたい」と話していました。

下水道への接続工事をお願いします

3年以内に! 敷地が下水道に接続できるようになってから、**原則3年以内の人に**、下表のような制度により接続促進を図っていますので、ぜひご利用ください。
 なお、23年度から供用開始になっている地域の人は、今年度が同制度の最終年度となりますので、公共下水道への接続をお願いします。



蒼前地区の下水道工事を
進めています



工事期間中は道路の迂回をお願いするなどご迷惑をおかけしておりますが、地域生活基盤整備のためご理解とご協力をお願いします。

■下水道接続工事費の融資あっせんと奨励金制度

	融資あっせん制度	奨励金制度
内 容	工事に必要な費用を金融機関から無利子で借りられるようにあっせんします。	工事費を自己資金で接続した人に奨励金として交付します。
金 額 および 期 間	①融資額 100万円以内（無利子） ②償還期間 60カ月以内（5年以内） ※利子を町が負担します。	接続前の状態 ①くみ取り式トイレ 60,000円 ②単独処理浄化槽 60,000円 ③合併処理浄化槽 30,000円
申込方法	<u>工事を行う前に</u> 指定排水設備工事店をとおして、申請書を町に提出してください。	<u>工事終了後に</u> 指定排水設備工事店をとおして、申請書を町に提出してください。
対 象 者	一般住宅（新築・改築は除く）の汚水を公共下水道に接続する工事をする人。 ※ ただし、町税および公共下水道受益者負担金・分担金を滞納していない人。 ※ この制度はどちらか一つしか受けられません。	

詳しいことは問い合わせてください。

【問】建設課 下水道グループ ☎ 88-2120

町内に住宅を新築する人に費用の一部を補助します

町民の生活環境の向上を図り、町内の住宅関連産業を中心とした地域活性化を促進するため、町内に自己居住用住宅を新築する人に費用の一部を補助します。

■補助内容

対 象 者	・ 町内に住民登録している人、または工事完了後町内に転入する人 ・ 課税されている全世帯員が町税を完納していること
対象工事	自己居住用住宅を町内の建築業者に発注する工事で、工事費（建築本体の工事）が税込1,000万円以上 ・ 4月1日以降の工事契約で、26年3月20日（木）までに完了し、実績報告書を提出できる工事 ※ 造園、車庫、物置、門、塀などの外構工事や付帯工事、諸経費、各手数料などは対象となりません。
補 助 率	対象工事費の1%
補助金額	上限30万円（1,000円未満は切り捨て）

■申請締切

9月30日（月）

※ただし、予算額に達した場合は、締め切り前でも募集を終了します。

申請に必要な書類など、詳しいことは、問い合わせてください。



【問】建設課
土木建設グループ ☎ 88-2118



図書や食堂も自由に利用できます！

～八戸学院大学と学官連携協力協定～

先月19日、八戸学院大学(協定締結当時は八戸大学)と階上町は、これまでの相互連携を一層深めるために、協定を締結しました。

以前、大学を訪問させて頂いた際、講座室などの施設見学や豊富な蔵書を有する図書館の貸し出しシステムの説明を聞いて、「これは是非町民にも利用させてほしい」と願っていました。



大学が身近に。町と大学の持つ資源を有効活用していきます

これまで大学には、当町の「総合振興計画」や「まちづくり基本条例」「協働のまちづくり計画」などの策定に係る助言や、昨年の町民文化祭での「骨密度と栄養の調査」など町民の健康増進にも大きく関わっていただいています。大谷真樹学長の大学イノベーション構想を伺い、「地域をキャンパスに見立てて地域と共存して歩む大学を目指す」という思いに大きな魅力と期待を感じています。わが町としても、研究機関の持つ人的・知的資源と学生の無限の可能性を秘めた豊かな発想を「まちづくり」「健康づくり」に大いに生かしたいと思っています。

ちなみに、学内の食堂には大谷学長オススメの「ラーメン」をはじめおいしいメニューがたくさん。皆さんも一度いかがですか？

図書室だより 今月のおすすめ本

4/1～ 図書室もリニューアル！貸し出しを再開しています。話題作も取り揃えています！

■ハートフルプラザ・はしかみ



『農作業の絵本』

<1> 栽培計画と畑の準備

かわしろひでお 編／農山漁村文化協会

野菜や果物を育てるには、何をすればいいだろうか？そんな疑問に答えてくれる、そだててあそぼうシリーズは全100冊！

■道仏公民館



『ab さんご』

黒田夏子 著／文藝春秋

史上最高齢・75歳で芥川賞を受賞した話題作。全文横書き、ひらがなのやまと言葉を多用した文体から不思議な世界が広がります。

■石鉢ふれあい交流館



『ねこ背は治る！』

小池義孝 著／自由国民社

治療や難しいトレーニングは必要ありません。呼吸の深さ、腕力の強さ、歩く歩幅とスピードの知識を得ることで正しいねこ背の治し方がわかります。

◆貸出時間◆

【ハートフルプラザ・はしかみ】 ☎ 88-2522

9～19時(月～土、日・祝日)

【道仏公民館】 ☎ 89-2110

9～17時(月～金) ※土曜は15時まで

【石鉢ふれあい交流館】 ☎ 80-1671

9～19時(火～土、日・祝日)

(広告)

(広告) (広告)

(広告)

居宅介護支援事業所 フォーリーフ

介護支援専門員(ケアマネ)が介護保険利用のための必要な手続きをサポートいたします

介護相談、ケアプラン作成、福祉用具の購入・貸与、介護保険申請・更新の手続代行、情報提供、住宅改修手続

〒039-1201 三戸郡階上町大字道仏字耳ヶ吠6-254
TEL 0178-20-7036 FAX 0178-20-7055

ヘルパーステーション フォーリーフ
住宅型有料老人ホーム フォーリーフ
ケアプランセンター はしかみ

在宅介護に関する相談
施設入所に関する相談

何でもお気軽にご連絡ください

〒039-1201 三戸郡階上町大字道仏字耳ヶ吠30-34
TEL 0178-20-8846 FAX 0178-20-8946



お久しぶりです

27

～ふるさとへのメッセージ～

階上町のみなさまこんにちは。

私は、高校卒業と同時に上京し、階上を離れて36年になります。今まで勉強も仕事も精一杯頑張ってきました。これまで、大学病院、総合病院、個人病院、訪問看護ステーションなどで看護師を職業として勤めてきました。今は、総合病院で看護師長をさせていただき、日々看護について考え、スタッフと共に忙しい毎日を過ごしております。

父が病床に伏す様になった頃（10年余）は、年に数回介護のため帰省いたしました。その際、母と姉が作ってくれた「いちご煮」が美味しく、今では「いちご煮缶」も数種類販売されているので、お土産として活用しております。

「ふるさとはしかみ会」にも参加させていただき、多数の階上出身の方々と、以前から知っているかのような交流ができ、同郷同士、心がつながるものだと感じました。特に「びいだま」のお二人には、今後の歌手活動の活躍を期待いたします。

私は5人姉妹で、4人は東京で生活しております。時々集まって食事などをしますが、自然と階上弁になります。（普段は標準語です）

最後に、「健康第一」。健康な方も、検診を受けていただきたいと思います。早期発見・早期治療が優位です。

これからも階上町の発展を心より願い失礼いたします。

ふるさとを遠く離れ、首都圏などで頑張っている方を紹介していきます



せきやま あきこ
関山 昭子さん（旧姓 堀切・53歳）
東京都北区在住（耳ヶ吠西出身）
ふるさとはしかみ会会員

ふるさとはしかみ会会員募集中

町出身者、ゆかりのある方、階上町を故郷とおもう方ならどなたでも入会できます。

<http://www.hashikami.info/>

【問】総務課 庶務グループ

☎ 88-2112

階上町の最新の歴史文化研究を掲載

郷土誌「はしかみ」第69号を刊行しました

町教育委員会では、町の豊かな自然と多彩な歴史文化を後世に伝えるため、昭和27年より郷土誌「はしかみ」を刊行しています。

■第69号掲載内容

- 『「正部家由来記」抄訳（その三）』
- 『階上町の飢饉について』
- 『階上町の力士～千年川音松を知る』など

■価 格 1,000円（税込）

■購入方法

教育委員会で購入、または電話・ファクスで申し込んでください。
（郵送の場合は、送料・手数料は購入者の負担となります）

【問・申】教育課 社会教育グループ ☎ 88-2698 / FAX 88-1803



募集
町営住宅（榊山
団地）入居者

■入居資格

- ① 現に同居し、または同居しようとする親族がある人
- ② 申込者の収入が条例で定める収入金額を超えない人
- ③ 現に住宅に困窮していることが明らかな人
- ④ 町税を滞納していない人
- ⑤ 申込者および現に同居し、または同居しようとする親族が、暴力団員による不当な行為の防止等に関する法律第2条第6号に規定する暴力団員でない人

※条例で定める収入金額は世帯総所得から控除額を引いた金額を12カ月で割り出した額。一般世帯の人で15万8千円。

※注意 申込者および同居者に持ち家がある場合は申し込みできません。

■申し込み

4月19日（金）までに左記の申込書類を添えて、建設課に申し込んでください。一定基準に基づき入居者を決定します。

■申込書類

- ① 町営住宅申込書
- ② 連帯保証人予定者届出書（2人分）
- ③ 所得課税証明書（所得がある人全員・24年度分）
- ④ 納税証明書（課税のある人全員・過去3カ年分）
- ⑤ 住民票（入居を希望する人全員分）
- ⑥ その他（障害者手帳、愛護手帳など持っている場合はその写し）

※詳しくは問い合わせてください。

【問】建設課土木建設グループ
☎(88)2118

募集
職業訓練受講者

雇用保険を受給できない求職者を対象に、再就職のための職業訓練を実施します。

【パソコン活用コミュニケーション基礎科】

■内容

文書作成・表計算・プレゼンテーションソフトの基礎知識および実務を想定した応用スキルの習得。場面に応じた話し方、聴き方を理解し、実践できるコミュニケーションスキルの習得。

■日時

6月11日（火）～10月10日（木）

9時10分～15時50分

■場所 J M T C 八戸教室

■定員 15人

■受講料 無料（ただし、テキスト代6825円および資格試験を受験する場合は別途受験料が必要です）

■申込締切 5月9日（木）

※事前にハローワークで受講手続きが必要です。

【申・問】J M T C 八戸教室
☎(70)2401

公民館自主運営講座の活動グループを募集します

～自主的に活動するグループに講師謝金と活動場所を提供します～

■活動条件

活動場所	道仏公民館またはハートフルプラザ・はしかみ
活動人数	技術の習得や教養を高めたい10人以上のグループ（参加者の半数以上は町民であること）
企画運営	自分たちで行う。（8回以上の学習計画）
その他	学習内容が健全であること。町民文化祭での作品展示またはステージ発表などに協力できること。

■支援内容

- ・支援期間は1年間です。
- ・4回分の講師謝金を支援します。
- ・支援する活動グループを決定し、広報はしかみ6月号で参加者を募集します。

■申し込み

- ・5月2日（木）までに申請書を提出してください。
- ・申請書は教育課および町ホームページに掲載しています。※定数となり次第締め切ります。



仲間と楽しく
学びましょう!



【申・問】教育課 社会教育グループ ☎ 88-2698

募集
八戸リサイクルプラザ
体験教室

①エコ布ぞり作り教室

・日時 4月21日(日)

9時～正午

・持ち物 着古したTシャツ4枚(なるべく大きいもの)、洗濯ばさみ2個、布用はさみ、30センチ定規

②エコたわし作り教室

・日時 4月14日(日)

9時～正午

・持ち物 毛糸(アクリル100割、並太、30センチ程度)、かぎ針(7～7.5号1本)

③ペットボトルフラワー作り教室

・日時 4月20日(土)

10時～正午

・持ち物 丸型の1～2センチのペットボトル2個(キャップ付) ※中をよくすすいでください。

■参加費 無料

■定員 各回4人

■申し込み 開催日前日まで

【申・問】八戸リサイクルプラザ ☎(70)23966

募集
八戸リサイクルプラザ
春の再生品提供

リサイクルプラザでは、不用品として出された物を修理・再生して展示しています。その展示品を、低価格または無料で提供します。

■提供する展示再生品

たんす、机、食器棚、ベッド、ソファなどの家具や自転車

■申し込み

・4月27日(土)～5月5日(日)に、リサイクルプラザ

に来館し、申込用紙を提出してください。(電話や代理申し込みはできません)

・一人2品まで申し込みできます。

■当選通知

5月8日(水)に公開抽選後、当選者にはがきで通知します。

■再生品の引き取り

5月11日(土)～19日(日)に当選はがきと代金をお持ちください。

【申・問】八戸リサイクルプラザ ☎(70)23966

募集
健康増進ボウリングスクール

プロボウラーやインストラクターが指導します。お気軽にご参加ください。

■開催日

5月13日～6月23日

■コース

①午前コース

月・金曜日の10時～12時
日曜日の8時～10時

②午後コース

火・木曜日の13時30分～15時30分

■場所 ゆりの木ボウル

■受講料

無料(ただし、初回のみテキスト代・保険料として500円かかります)

【申・問】健康増進ボウリング教室事務局

☎(45)1022

町民温水プール

4/20日 オープン!!

<当日無料開放>

時間 13:00～21:00

【問】石鉢ふれあい交流館 ☎80-1671

ふれあい

町民伝言板

町民の皆さんが行うイベントや生涯学習活動などのお知らせを掲載するコーナーです。紙面に限りはありますがご利用ください。

■5月号(5月10日発行)掲載申込締切
4月16日(火)

■掲載基準など

広く町民に参加を呼び掛けるもので、

- ①町内で活動する個人、サークル・団体および行政区などが自主的に行うイベントや発表会・講座・メンバー募集など。
- ②町内の施設(原則公共施設)を会場として行なうもの。

※掲載を希望する団体等は、事前に電話で相談してください。

【問】総務課 行政防災グループ ☎88-2873

自分たちの環境は自分たちできれいに!

クリーンアップデー
4月21日



燃えるごみ、燃えないごみを分けて収集してください。家電品等は回収しません。

「隣の敷地の草がぼうぼうで虫が発生して困る、枝が伸びて窓ガラスにあたっている」などの苦情が多く寄せられています。自分の所有地は自分で草刈りや枝払いなど適正な管理をお願いします。

【問】町民生活課 生活環境グループ ☎88-2119

消防情報

火事は 119 番へ
 消防本部 ☎ 44-2135
 階上分署 ☎ 88-2105



[消防情報案内]
 ☎ 0180-991-888

交番情報

事件は 110 番へ
 階上交番 ☎ 88-2022
 田代駐在所 ☎ 88-2110



**住宅用火災警報器を
設置しましょう**

■全ての住宅に「住宅用火災警報器」の設置が義務付けられています

住宅用火災警報器を設置することで、火災の早期発見につながり、素早い初期消火や避難ができたという事例が多く見られます。

▼まだ設置していない家庭は
 設置方法、設置場所など、設置に係る疑問は階上分署まで問い合わせてください。

▽設置済みの家庭は

**ストーカー・DV相談
はお早めに
勇気を出して相談を**

ストーカーやDVは、我慢していても解決しません。むしろ、相手の行為が徐々にエスカレートし、傷害・殺人などの重大な事件に発展するおそれがあります。

一人で悩まず、早めに警察に相談してください。あなたを守ることを最優先に、要望に沿った対応をします。

「設置済シール」をつけているか確認を。玄関先などに張りましょう。シールは階上分署または最寄りの消防署でもらうことができます。

■階上町の設置率は68%

階上分署では、2月～3月にかけて町内の住宅用火災警報器の設置調査を行いました。

前回調査時（25年1月末・65割）からわずかに増えていますが、全国平均（77割）、八戸広域（75割）に比べると、低い設置率です。

**新入学（園）児を
交通事故から守ろう**

大人が正しい交通ルールを守り、正しい交通マナーを実践し、子どもたちに模範を示しましょう。

■ドライバーの皆さんへ

- ・住宅街の道路では飛び出しに注意。
- ・右・左折時は、側方にも注意。
- ・子どもを発見したら反対側にも注意。

山火事を防止しよう

この時期は、空気が乾燥し風が強い日が多く、山火事や枯れ草火災などが多く発生しています。原因は、たき火、火入れ、たばこの投げ捨てなど不注意によるもの。町のシンボル階上岳を守るためにも山火事ゼロを目指しましょう。



あなたの大切な
命を守るため
早めに設置しましょう

青森県警察官A募集

■受験資格 昭和56年4月2日以降に生まれた人で、大学を卒業または26年3月31日までに卒業見込みの人

■一次試験 7月中旬・青森市

■受付期間 5月中旬から約6週間

【問】八戸警察署
 ☎（43）4141

春の全国交通安全運動
 4/6～4/15

ほっとスルメールをご利用ください
 <登録用メールアドレス>
 anzenjoho@anshin.city.hachinohe.aomori.jp

町内の緊急・気象・火災情報などのメールを、携帯電話やパソコンで受け取れます。上記アドレスに空メールを送信し、登録手続きをしてください。（右のQRコードからも読み込めます）



●平成 25 年階上町交通事故発生状況●

	3月31日現在	前年同期比増減
発生件数	11件	6件
死者	0人	±0人
傷者数	11人	5人
死亡事故ゼロ連続日数 178日		

ふじやうとの

浜辺の花

<287>

有谷 升

ギンラン (らん科)

林床に生える多年草で、高さ二十〜四十センチぐらい。葉は長さ三〜八センチぐらいの長楕円形で先はとがる。

花の時期はキンランよりやや遅れ、四〜五月。半開きのままで花が終わる白い品の良い花は、キンランとはまた別の良さがある。キンランと同じようなところに生えるので、まれにキン・ギン並んで



白い花が目と和ませる

咲いていることもある。

和名は、近縁種のキンランに対し、花が白色であることからこの名前がついたという。キツネユリ・スズランなどと呼ぶ地方もあるとか。手入れのされない山林が多くなり、生育地が減ったのが寂しいものである。

史語 西物

はしかみのかたりべ

◇232◇

正部家 奨／文・写真

南部 (盛岡) 藩の悪税と百姓蜂起 (一)

飢年には穀物一粒もあらぬ所は家を潰してまでも年貢を取る。

足軽二人、毎日百姓家へ押し込み、年貢の催促し、其の賄ひ料、壱人二百文出だす、銭もあらねば鍋釜を奪ふて去る、是れに因つて餓死す。是れ候 (殿様) の為に殺されたるも同じ、町人に多ふく金を



借りて居らるるにより、商人役と言へるを始めて、彼の町人へ与へらる。商人十分の一役とて塩一駄なれば百五十文を取る、其の上に商人役とて

百文を取り、庭銭として売り上げ高より壱貫に付四十文を取る。たばこ役、うるし役、出し入れ共に取る。糶屋役、濁酒役、藍役、炭釜役、斧役、林役、屋敷役、馬役、牛役、

魚役、塩釜役、大豆役、枕役、海草役、投網役など百余の課税、郡ごとに二重、三重に取られる故、記すに暇あらず。

役税金または畑の面積を表す単位。一ツ役を三畝としているが一反歩として居る所もあるという。



田野畑村民俗資料館敷地内にある三閉伊一揆の指導者、佐々木弥五兵衛と畠山太助の「三閉伊一揆の像」

年金だより

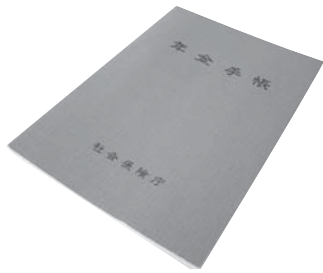

国民年金保険料が改定になります

25年度国民年金保険料 **15,040円** (前年度より60円増額)

納付方法

4月上旬に国民年金保険料納付案内書が送付されます。金融機関、コンビニエンスストアなどで納めてください。

前納がお得です!

	現金	口座振替
1年分前納	3,200円引き	3,780円引き
6カ月分前納	730円引き	1,030円引き

口座振替は、現金納付より1年分だと580円、6カ月分だと300円さらにお得!

【問】

八戸年金事務所
☎ 43-7369

町民生活課
戸籍住民グループ
☎ 88-2872

◇いろいろ選べる! 口座振替の引き落とし方法

1年	4月~翌年3月分
6カ月	①4月~9月分 ②10月~翌年3月分
毎月(早割)	納付期限より1カ月早く引き落とし(50円引き)
毎月	毎月引き落とし(割引なし)

町の観光PR動画が完成しました

階上町動画サイト

検索



DVDは貸し出しも可能です。詳しくは問い合わせてください。

町では、このほど観光PR用DVDを製作しました。

階上海岸や階上岳、いちご煮・階上早生そばなどの食文化、寺下観音などの歴史・文化遺産を幅広く紹介。また、町のキャラクターはしかみキッズ編も製作しました。動画はインターネットで見ることができます。ぜひご覧ください。

○町ホームページから→トップページ>階上町観光PRムービー

○インターネット → 「階上町動画サイト」で検索

【問】産業振興課 商工観光グループ ☎ 88-2875

義援金等の状況※3月25日現在

【災害義援金】1,697万5,582円
(164件/80団体・84個人)

【寄付】3,488万4,105円
(58件/44団体・14個人)

義援金の受け付けは3月29日で終了しました。

たくさんの善意ありがとうございます。

編集後記

▷八戸南道路が全線開通。着実に復興に向かっていきます。▷人事異動により、広報担当を離れることになりました。取材先では多くの町民の皆さんにお世話になり、ありがとうございました。今後とも広報はしかみをよろしく願います。(金見)

戸籍の窓

平成25年3月受付分 (敬称略)

【お誕生日おめでとう】

(父の名・母の名) 地区

佐々木 佑真 (初雄・みよ子) 耳ヶ吠東
宮崎 徠琉 (隆輝・和希) 道仏
小松 姫愛 (義治・安希子) 耳ヶ吠西
栗橋 侑大 (敦宏・史子) 蒼前
前田 悠成 (克久・弘枝) 耳ヶ吠西

【お悔やみ申し上げます】

外久保 そよ (100・道仏)
佐々木 繁 (87・金山沢)
荒沢 ユリ (86・荒谷)
荒谷 トミエ (86・荒谷)
上澤 玉美 (55・耳ヶ吠東)
田畑 義雄 (86・野場中)
鳩 としゑ (80・平内)
下長根 百合子 (48・大蛇)
土橋 のぶ (94・田代)

【前途を祝福します】

(中田 孝則 (大蛇)
重文字 聡子 (榊))

(希望者の分を掲載しています)

人口と世帯数

平成25年4月1日現在

総人口 **14,381人** (-74)
男 **7,192人** (-41)
女 **7,189人** (-33)
世帯数 **5,746世帯** (-30)

日	月	火	水	木	金	土
	4月	16	17	18	19	20
		☑ 燃やせる(中・西) 粗大(東) ☒ 行政・人権・心配ごと相談 ☒ 教育相談 ☒ 納税相談	☑ 缶・びん・ペット 新聞・ダンボール	☑ 燃やせる(東) 粗大(中・西) 郡総選抜ゲート ボール大会(町ゲート ボール場、9:00)	☑ 燃やせる(蒼西)	狂犬病予防注射 町民プールオープン(13:00、無料開 放)
21	22	23	24	25	26	27
春の町内一斉クリーンアップ 狂犬病予防注射 グラウンドゴルフ 大会(9:00、鳥屋部農 村公園)	☑ 燃やせない	☑ 燃やせる(中・西) ☒ 納税相談 ☒ 開放日	☑ 缶・びん・ペット 雑誌・チラシ・古布 ☒ 乳児健診	☑ 燃やせる(東)	☑ 燃やせる(蒼西) 町教育振興大会 (14:00、ハートフルプ ラザ)	
28	29 昭和の日	30	1 5月	2	3 憲法記念日	4 みどりの日
		☑ 燃やせる(中・西) ☒ 納税相談 軽自動車税納付期限	☑ 缶・びん・ペット 新聞・ダンボール	☑ 燃やせる(東)		
5 こどもの日	6 振替休日	7	8	9	10	11
		☑ 燃やせる(中・西) ☒ 納税相談	☑ 缶・びん・ペット 雑誌・チラシ・古布	☑ 燃やせる(東)	☑ 燃やせる(蒼西)	
12	13	14	15	 カレンダーの内容は町ホームページ にも掲載しています。 (お知らせ>行事予定)		
	☑ 燃やせない	☑ 燃やせる(中・西) ☒ 開放日 ☒ 納税相談	☑ 缶・びん・ペット 新聞・ダンボール			



はしかみキッズ
つつじ姫

- ☑ ごみ収集日(中・西:中央、西部地区/東:東部地区/蒼西:蒼前西部地区/地区名の表示がないのは全地区収集)
- ☒ 行政・人権・心配ごと相談(第3火曜日、ハートフルプラザ、13:00~15:00)
- ☒ 教育相談(第3火曜日、ハートフルプラザ、13:00~16:00)
- ☒ 夜間納税相談(毎週火曜日、税務課、17:30~19:30)
- ☒ 民俗資料収集館開放日(第2・4火曜日、9:00~16:00、ボランティアガイドが案内します)
- ☒ 乳幼児健診

各課直通電話をご利用ください

	課名・グループ名等	直通電話番号
1階	税務課	賦課グループ 88-2129 収納グループ 88-2114
	町民生活課	戸籍住民グループ 88-2872 生活環境グループ 88-2119
	保健福祉課	健康増進グループ 88-2219・2162
		福祉グループ 88-2641 介護グループ 88-2115
	出納室	88-2049
	農業委員会	88-2946
2階	総務課	庶務グループ 88-2112 行政防災グループ 88-2873
		総合政策課
	産業振興課	農林水産グループ 88-2116 商工観光グループ 88-2875
		建設課
	教育課	学校教育グループ 88-2495 社会教育グループ 88-2698・2764
		3階 議会事務局

ごみ収集日の地区区分

中央・西部地区	石鉢、蒼前、野場中、角柄折、金山沢、田代、晴山沢、平内、鳥屋部、赤保内、耳ヶ吠西
東部地区	耳ヶ吠東、荒谷、大蛇、追越、榊、駅前、道仏、小舟渡

○ごみは、必ず**透明な袋**に入れて出してください。
 ○ごみは、**収集日に、自分の住んでいる地域のごみ収集所へ、朝8時まで**に出してください。
 ○ごみの量や交通事情などにより同じ時間に収集車が来るとは限りません。

聞き逃したと思ったら

防災無線電話応答サービス

80-1220

過去6回分まで確認できます(時報音)



土・日・祝日および17:00以降のご連絡は(代)88-2111へお願いします。

祝 八戸南道路が全線開通



坂井学
国土交通大臣政務官
「生きた道路として愛されてほしい」



三村申吾青森県知事
「いい道路でいい未来をつくりたい」



小林眞八戸市長
「産業・経済の活性化に大きな役割を果たす」



浜谷豊美町長
「命をつなぐ道路としての成果も挙げられる」

国が復興道路として整備を進めている「三陸沿岸道路」に含まれる、八戸南道路（8.7^{キロ}）の未開通区間の種差海岸階上岳インターチェンジ（IC）一階上IC（5.3^{キロ}）が完成し、3月9日、全線開通しました。復興道路で初の開通。

同日、種差海岸階上岳IC付近で、開通式典と記念イベントが行われ、関係者や地元住民らが待望の開通を祝いました。

八戸市―仙台間を結ぶ三陸沿岸道路（三陸縦貫自動車道、三陸北縦貫道路、八戸・久慈自動車道）は、東日本大震災を受け、平成23年に「復興道路」として国の施策に位置付けられました。八戸南道路は、八戸・久慈自動車道路の一部を構成する自動車専用道路で、平成7年度に事業着手。19年6月に八戸南IC～種差海岸階上岳IC間（3.4^{キロ}）が供用開始されていました。

5月には、復興のシンボルとされる「三陸沿岸国立公園」に種差海岸や「階上岳」が編入されることになっています。復興を支える道路としてだけでなく、地域活性化に向け、産業経済の発展、医療、観光振興を担う道路として期待されています。

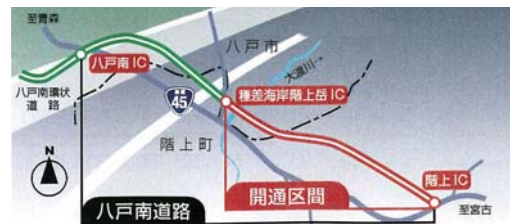

開通イベントで祝う

開通記念イベントには、町内や八戸市などから開通を待ちわびた住民らが訪れ、ともに開通を祝いました。八戸広域消防本部による防災訓練のほか、八戸市、階上町の郷土芸能団体によるステージ、せんべい汁やタラ汁などが振る舞われました。

また、開通直前の道路約1^{キロ}を往復するウォーキングも行われ、八戸市や町内の親子連れらがこの日しかできない体験を楽しみました。親子で参加した角地豊さん（道仏）は、「開通を心待ちにしていた。国道45号の渋滞も緩和されると思うし、今日から早速利用したい」と開通を喜んでいました。



①郷土芸能のステージで神楽を披露する道仏神楽組 ②正面衝突事故の救助活動訓練をする八戸広域消防本部 ③熱々のせんべい汁とタラ汁も振る舞われた ④開通道路ウォーキング ⑤関係車両で渡り初めが行われた