

広報  
の

# はしかみ 3

—ゆめ みらい 心ときめくふるさとづくり—

## 上手に乗れたよ

はしかみキッズフェスティバル(町子連主催)が2月16日、わっせ交流センターで開かれ、大勢の子どもたちが、雪の遊びを楽しみました。  
(5ページに関連記事)

### 主な話題

東日本大震災から2年…………… 2  
人事行政の運営などの状況を公表 …… 6  
早生えんぶり祭りを開催…………… 20



# 2年

あの日から2年一。平成23年3月11日、東日本大震災が発生。

町では、震災での教訓を生かし、さらに災害に強いまちづくりに向けた復興を目指し、「復興元年」として確かな復興への歩みを進めてきました。

1年間の復興に向けた主な取り組みを紹介します。

## 自主防災会が合同防災訓練

東部地区の道仏・小舟渡地区、榊・駅前地区、大蛇・追越・荒谷地区の自主防災会が、それぞれ10月14日、21日、28日に合同で初の防災訓練を行いました。「自分たちの地域は自分たちで守る」という意識のもと、避難誘導、応急手当、炊き出しなどの訓練を行い、いざというときに備えました。



避難誘導訓練を行う榊・駅前地区の住民

## Project ハマの復興

### 稚貝・稚ウニを放流

東日本大震災の津波により、町の磯根資源であるウニなどが海岸に打ち上げられる被害が出ました。

各生産部会は、磯根資源の回復に向け、国の被災海域種苗放流支援事業を活用し、6月～8月にかけて稚ウニ17万個を、10月～12月にはアワビ稚貝約20万個を放流しました。



稚ウニを放流する大蛇生産部会員

### いちご煮祭り2年ぶりの開催

震災の影響で中止となった町の最大イベントである「いちご煮祭り」が、復興を祈願し7月28、29日の2日間、2年ぶりに開催されました。特産のいちご煮をはじめ、ウニ、アワビなどの新鮮な海産物も販売。過去最高となる約5万3千人の人でにぎわい、ハマの復興を町内外にPRしました。



出店テントの前は海産物を求める客らでにぎわった

## 大蛇地区集会所建設が進む

東日本大震災の津波で流出した大蛇集会所の移転新築工事が9月に着工し、同地区内で進められています。

3月末に完成予定で、集会施設のほか、発電機などの防災資機材も整備し、地域の防災拠点としての機能も強化することとしています。



大蛇駅向かい側に建設が進む大蛇地区集会所

## 沿岸監視カメラの設置が進む

沿岸部を含む東部地区に光ケーブルを敷き、大蛇、榊、道仏、小舟渡地区の4カ所に沿岸監視カメラを設置する工事が進んでいます。役場から沿岸部の状況を確認し、災害時の情報伝達や町民の安全確保につなげることが目的で、夜間でも鮮明に撮影できる高性能カメラを設置します。

本格運用は4月からの予定で、町ホームページを通じてその映像を見ることができるようになります。



監視カメラ設置工事の様子



# 東日本大震災から

**Project** 災害に強いまちづくり

## 防 災基本条例を制定

全ての人が安心して暮らせる社会を実現するため、防災に関する施策の基本となる「階上町防災基本条例」を制定し、4月1日から施行します。

条例は、「自助」「共助」「公助」の基本理念を柱に、町民、自主防災組織、事業者、町の役割を明確化しています。

## 事 業所などとの協力・応援体制を推進

組織力、技術などを地域の防災活動に協力できる事業所を募集・登録する防災協力事業所制度を昨年1月にスタート。いざというときに協力し合える体制を推進し、現在58事業所が登録しています。

また、各種機関や団体、民間事業者との災害時に関する支援協定の締結も推進し、震災後は30件の協定を締結しています。

**Project** 防災の拠点化と情報伝達体制の強化

## 防 災倉庫を設置し、非常用物資を備蓄

町は役場敷地内に、防災倉庫を設置しました。東日本大震災では、非常用食糧や物資などが不足したことから、災害時に避難所などへの迅速な物資の提供ができるよう、物資の備蓄とその保管場所として設置しました。

倉庫は、木造平屋建てで、床面積33.12平方メートル。電源立地地域対策交付金事業を活用し、1月31日に完成しました。

現在、倉庫内には、郵便事業株式会社の東日本大震災寄附金で購入した資機材（発電機や投光器、ストーブなど）が備蓄されており、今後はアルファ米や乾パンなどの非常用食糧約9000食の備蓄を進めていくことにしています。

また、屯所、公民館などの公共施設にも同様に防災資機材を整備し、防災拠点としての強化を図っています。

## 道 仏公民館耐震補強・改修工事が終了

指定避難所となっている道仏公民館の耐震補強・改修工事が2月に完了しました。耐震化したことで、道仏中学校区の避難場所としての機能強化を図りました。

**Project** 津波被害の軽減

## 津 波防災対策調査を実施

津波被害に対し人命を最優先とした被害軽減を図るため、①津波避難計画の検討②津波ハザードマップ（津波避難地図）の策定③津波避難施設整備を検討するための調査を進めています。

沿岸部の3地区で9月から住民ワークショップを計9回開催。震災時の経験をもとに、避難経路の見直しなど、住民と協働で検討を重ねてきました。避難計画、ハザードマップは3月上旬に完成予定です。



ワークショップで意見を出し合う住民

## 要 援護者登録制度を開始

災害時に家族などの援助が困難な一人暮らしの高齢者や体に障害を持つ要援護者の登録制度を設けました。現在、台帳整備を進めており、平常時および災害時の安否確認、避難誘導などの防災活動を推進していきます。



(上) 役場敷地内に設置された防災倉庫

(下) 備蓄された生活物資など。手前は郵便事業株式会社の寄付金で購入した資機材

## こま回しで熱戦を展開

小舟渡子ども会こま回し大会

小舟渡子ども会（平戸憲行会長）は2月3日、第9回こま回し大会を小舟渡小学校体育館で行いました。同校児童33人が参加。

試合は、学年、ハンデなしのトーナメント戦。1分間の間に直径2尺のバトルエリア内で、こまをからみ棒で回しながらぶつけ合い、ポイントを競いました。こまは、保護者や地域のお年寄りらによる手作りのこまで、形も大きき

も様々。児童は、冬休み中や学校の昼休み時間を利用して練習を積みました。

当日は、保護者のほか、地域住民も駆け付け、声援を送り、今年は、6年生の佐京秀亮君が優勝しました。

3年生の権代柊真君は、「敗者復活で勝ったときはすっきりした。おじいちゃんに作ってもらったこまは、よく回ってすごくいい」と息を弾ませていました。



こまを叩く音が体育館に響いた

## 1年間の学習を終える

はしかみキャンパス

町教育委員会主催の生涯学習講座「学びの王国！はしかみキャンパス」が1月26日、今年度最後の講演会を町商工会と共催で行いました。

テレビやラジオで人気の伊奈かつぺいさんが「笑声繁盛・笑倍繁冗」と題して講演。これまでの講演会では過去最高となる約620人が会場に足を運び、ユーモアや毒舌を交えた軽妙な語り口に終始笑いが絶えませんでした。

講演会終了後は、同講座の閉国式が行われ、117人の受講生のうち、選択したコースに7割以上出席した28人に川浪孝雄教育長から修了証が手渡されました。今年4つの専門コースと講演会などの5回の共通コースに延べ1762人が参加しました。

運営委員長の外館敏美さんは「これからも楽しんでもらえるより良い講座にしていければ」と話していました。



会場を笑いの渦に巻き込んだ伊奈かつぺいさん

## 子どもたちに笑顔を！

震災復興支援イベントを開催

町とNHK青森放送局は2月11日、ハートフルプラザで、震災復興支援イベント「ストレッチマンとあそぼう」を開催しました。

被災地の子どもたちに楽しみながら防災の知識を身に付けてもらうと行われたもので、当町には、Eテレのキャラクター「ストレッチマン」と「どーもくん」らが「来町」。2回公演で親子連れら312人が参加し、ストレッチマンと一緒に体操をしたり、復興支援ソング「わがまちはしか

み」を歌ったり、風船ゲームなどで楽しみました。

また、八戸消防本部のヒーロー「防災戦士ダッシュ119」も登場し、地震がおきてすることは、地震が来る前に準備しておくことは、などの防災クイズも行いました。

家族で参加した副島紗和ちゃん（8才）は、「ストレッチマンとハイタッチができてうれしかった。とっても楽しかったよ」と笑顔で話していました。



（上）ストレッチマン（中央）とステージに上がる子ども  
（右）防災戦士ダッシュ119による防災クイズ



## 雪遊び楽しい!

### 町子連がはしかみキッズフェスティバル

階上町子ども会育成連絡協  
議会(伊藤武男会長)は2月  
16日、わっせ交流センター  
で、はしかみキッズフェス  
ティバル2013を開催し、  
町内の子ども、親子連れら約  
50人がそり滑りなどで雪遊び  
を満喫しました。

昨年(2012)に続き2回目。わっせ  
交流センターのグラウンドに  
は特設の滑り台が設けられ、  
そり滑りや、チューブ滑り、  
雪上宝探し、竹スキーなど、

冬にしかできない遊びを歓声  
をあげながら楽しんでいまし  
た。体育館ではツリーインダ  
にも挑戦し、中高生のジュニ  
アリーダーズクラブが遊びを  
サポートしました。

石鉢小学校2年の関野広太  
君は「竹スキーは最初難し  
かったけど、何回も滑るうち  
に転ばないでできるようにな  
ってとても楽しかった」と  
にっこりし、何度も滑り台を  
往復していました。



チューブ滑りを楽しむ子どもたち

## 3ス。ホ少が優秀団表彰

### 長年の活動に功労

小舟渡、赤保内、道仏小の  
3つのスポーツ少年団が、20  
年以上活動を続け、スポーツ  
少年団の充実に功労があった  
として、優秀団の表彰を受賞  
しました。

表彰は、日本スポーツ少年  
団創設50周年記念事業の一環  
として行われたもので、小舟  
渡は昭和59年から28年間、赤  
保内は平成元年から23年間、  
道仏小は平成4年から20年間  
にわたり活動を続け、町初の

受賞となりました。

2月19日、役場で伝達式が  
行われ、町スポーツ少年団の  
大前典男本部長より、各少年  
団の事務局を担当する小学校  
の校長にそれぞれ表彰状が手  
渡されました。

受賞した小舟渡スポーツ少  
年団の長内一小舟渡小学校長  
は「地域の方の協力もあり長  
年続けてこられた。活動を認  
められたことはうれしい」と  
受賞を喜んでいました。

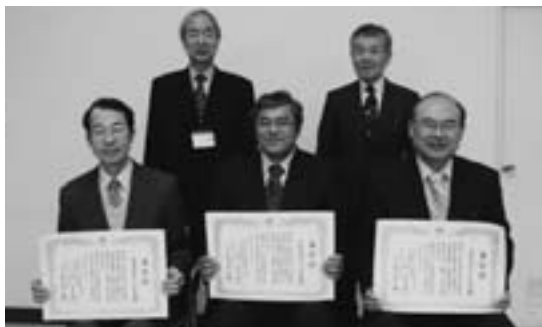

受賞を喜ぶ関係者。前列左から赤保内、小舟渡、道仏小スポーツ少年団

## 交通事故のない町を目指す

町と八戸地区交通安全協会  
階上支部は2月7日、寺下潮  
山神社で交通事故抑止祈願祭  
を行いました。

交通安全関係者ら約60人が  
参加。関係機関の代表者12人  
が玉串を捧げた後、参加者を  
代表し、階上小学校PTA交  
通安全母の会会長の柳沢由起  
子さんが、「交通事故のない  
安全で安心なまちづくりを目  
指す」と誓いのことを述べ  
ました。



交通安全を誓いあった関係者

## 立志のことば力強く宣言

道仏中学校(田村雅樹校長)  
は2月13日、同校体育館で立  
志式を行いました。

式では、2年生33人が、最  
上級生に進級するにあたり、  
それぞれ色紙に書いた立志の  
書を持ち、力強く宣言しまし  
た。

田村校長は「今日の立志の  
言葉を大事にし、大きく実を  
結んでほしい。学校以外のと  
ころでも自分を磨く努力をし  
てほしい」と激励しました。



力強く立志宣言を行う生徒



# 公表します

「階上町人事行政の運営等の状況の公表に関する条例」に基づき、職員の給与、職員数、勤務時間その他の状況をお知らせします。

詳しくは町ホームページに掲載します。

【問】総務課総務グループ ☎88-2112

## 2. 職員数の状況

### ① 年齢別職員構成の状況 (H24.4.1 現在/単位:人)

| 区分  | 20歳未満 | 20～23歳 | 24～27歳 | 28～31歳 | 32～35歳 | 36～39歳 | 40～43歳 | 44～47歳 | 48～51歳 | 52～55歳 | 56～59歳 | 60歳以上 | 計   |
|-----|-------|--------|--------|--------|--------|--------|--------|--------|--------|--------|--------|-------|-----|
| 職員数 | 1     | 4      | 12     | 9      | 7      | 19     | 14     | 6      | 8      | 8      | 12     | 0     | 100 |

※階上町の給与条例に基づく給料表の級区分による職員数。

### ② 部門別職員数の状況と主な増減理由 (各年4月1日現在/単位:人)

| 部門        | 区分     |             | 職員数          |          | 対前年増減数 | 主な増減理由          |
|-----------|--------|-------------|--------------|----------|--------|-----------------|
|           |        |             | H23          | H24      |        |                 |
| 普通会計部門    | 一般行政部門 | 議会          | 2            | 2        | 0      | 新公会計制度に伴う増、欠員補充 |
|           |        | 総務          | 25           | 27       | 2      |                 |
|           |        | 税務          | 9            | 9        | 0      |                 |
|           |        | 民生          | 8            | 8        | 0      |                 |
|           |        | 衛生          | 6            | 6        | 0      |                 |
|           |        | 労働          | 0            | 0        | 0      |                 |
|           |        | 農林水産        | 9            | 10       | 1      |                 |
|           |        | 商工土木        | 1            | 1        | 0      |                 |
|           | 小計     | 67          | 70           | 3        |        |                 |
|           |        | 教育部門        | 17           | 17       | 0      | 廃校活用施設オープンに伴う増  |
| 小計        | 84     | 87          | 3            |          |        |                 |
| 公営企業等会計部門 | 病院     | 0           | 0            | 0        |        |                 |
|           | 下水道    | 4           | 4            | 0        |        |                 |
|           | その他    | 10          | 10           | 0        |        |                 |
|           | 小計     | 14          | 14           | 0        |        |                 |
| 合計        |        | 98<br>[130] | 101<br>[130] | 3<br>[0] |        |                 |

※職員数は一般職に属する職員数(教育長含)。[ ]内は条例定数の合計。



## 3. 職員の勤務時間・休暇取得状況

### ① 職員の勤務時間(一般職の標準的なもの/H23.4.1 現在)

| 1週間の勤務時間 | 開始時刻 | 終了時刻  | 休憩時間        |
|----------|------|-------|-------------|
| 38時間45分  | 8:15 | 17:00 | 12:00～13:00 |

### ② 年次有給休暇の取得状況 (H23年)

| 総付与日数<br>(a) | 総取得日数<br>(b) | 全対象職員数<br>(C) | 平均取得日数<br>(b)/(c) | 消化率<br>(b)/(a) |
|--------------|--------------|---------------|-------------------|----------------|
| 3,505日       | 847.6日       | 89人           | 9.5日              | 24.2%          |

## 4. 職員の分限・懲戒処分の状況 (23年度)

| 分限処分者数 | 懲戒処分者数 |
|--------|--------|
| 0人     | 1人     |

### ◇参考◇

一般会計歳入、歳出の決算報告については、24年10月号の広報はしかみ(2～3ページ)に掲載していますので、参考にしてください。

## 5. 職員の研修・福利厚生状況 (23年度)

### ① 研修の実施状況

| 区分      | 受講者数 | 内容                  |
|---------|------|---------------------|
| 自治研修所研修 | 32人  | 基本研修、選択研修、専門研修      |
| その他研修   | 19人  | 定住自立圏研修<br>市町村アカデミー |

### ② 福利厚生に関する状況

| 区分     | 受診者数 | 内容     |
|--------|------|--------|
| 人間ドック  | 18人  | 総合健診   |
| 定期健康診断 | 81人  | 一般健診   |
| 結核検診   | 99人  | 胸部X線撮影 |

### ③ 職員福祉のための独自の制度

職員で構成された階上町職員互助会を設置し、職員からの会費をもとに運営しています。  
 [主な事業]  
 人間ドック・検診費用の助成、弔慰見舞金の給付、スポーツ・レクリエーション大会の開催など。

# 人事行政の運営などの状況を

## 1. 給与などの状況

### ①人件費（普通会計決算）

| 区分   | 住民基本台帳人口<br>(23年度末) | 歳出額<br>A    | 実質収支      | 人件費<br>B  | 人件費率<br>B/A | (参考)<br>22年度の人件費率 |
|------|---------------------|-------------|-----------|-----------|-------------|-------------------|
| 23年度 | 14,490人             | 6,213,691千円 | 144,036千円 | 796,502千円 | 12.8%       | 14.3%             |

### ②職員給与費（普通会計決算）

| 区分   | 職員数<br>A | 給与費       |          |           |           | 1人当たり<br>給与費B/A |
|------|----------|-----------|----------|-----------|-----------|-----------------|
|      |          | 給料        | 職員手当     | 期末・勤勉手当   | 計 B       |                 |
| 23年度 | 83人      | 318,457千円 | 41,590千円 | 114,216千円 | 474,263千円 | 5,714千円         |

※職員手当には退職手当を含まない。職員数は、平成23年4月1日現在の人数。

### ③職員の平均年齢、平均給料月額および平均給与月額（H24.4.1現在）

| 区分  | 一般行政職 |          |          | 技能労務職 |          |          |
|-----|-------|----------|----------|-------|----------|----------|
|     | 平均年齢  | 平均給料月額   | 平均給与月額   | 平均年齢  | 平均給料月額   | 平均給与月額   |
| 階上町 | 41.2歳 | 311,452円 | 336,635円 | 53.4歳 | 321,515円 | 334,361円 |
| 青森県 | 43.6歳 | 339,300円 | 410,456円 | 47.4歳 | 308,500円 | 345,957円 |

※平均給料月額：24年4月1日現在における各職種ごとの職員の基本給の平均。

※平均給与月額：給料月額と毎月支払われる扶養手当、通勤手当、住居手当、時間外勤務手当等の合計。

### ④職員の手当（H24.4.1現在）

| 手当名     | 内容および支給単価（月額）   |  | 職員1人当たり平均<br>支給年額(23年度決算) |
|---------|---|--|---------------------------|
| 扶養手当    | 配偶者<br>扶養者  | 13,000円<br>6,500円<br>11,000円※16～22歳の子1人につき5,000円加算     | 193,205円                  |
| 住居手当    | 借家限度額14,000円  | ※持家の場合支給なし   | 158,800円                  |
| 通勤手当    | 距離により 2,000～24,500円   | ※片道2キロ以上   | 52,632円                   |
| 管理職手当   | 課長 25,000～30,000円   |  | 285,000円                  |
| 寒冷地手当   | 11～3月まで支給。世帯区分により   | 7,360～17,800円  | 61,293円                   |
| 期末・勤勉手当 | 期末手当 2.60月分/勤勉手当 1.35月分   | ※役職加算 5～15%  | 1,373,000円                |
| 退職手当    | 【支給率】<br>勤続20年 23.50月分<br>勤続25年 33.50月分<br>勤続35年 47.50月分<br>最高限度額 59.28月分<br>※定年前早期退職特例措置 2～20%加算 | 自己都合 勤奨・定年<br>30.55月分<br>41.34月分<br>59.28月分<br>59.28月分 | 26,584,000円               |

### ⑤特別職の給料・報酬等（H24.4.1現在）

| 区分              | 給料・報酬月額                          | 期末手当          |      | 退職手当                                       | 寒冷地手当             |
|-----------------|----------------------------------|---------------|------|--|-------------------|
|                 |                                  | 支給割合<br>(H23) | 加算措置 |  |                   |
| 町長              | 691,200 (768,000) 円              | 2.95月分        | 20%  | 給料月額×在職月数×45.5/100                         | 支給方法・手当額は一般職員に同じ。 |
| 副町長             | 548,100 (609,000) 円              |               |      | 給料月額×在職月数×26.5/100                         |                   |
| 議長<br>副議長<br>議員 | 284,000円<br>241,000円<br>226,000円 | 2.54月分        | 20%  | ※給料月額の（ ）内は、減額措置を行う前の金額。<br>※退職手当の支給は、任期毎。 |                   |

4 / 1

から

# 道仏公民館の業務を再開します

— 耐震補強・改修工事が完了 —

道仏公民館は、昨年10月1日から耐震補強・改修工事により休館していましたが、このほど工事が完了し、再開の準備が整いました。

利用者の皆さんには、長期にわたりご不便、ご迷惑をおかけしました。全館きれいになり、館内も今までより明るくなりましたので、ぜひご利用ください。

## ■再開時期（貸館・図書）

4月1日（月）から全館利用可能です。

## ■施設の利用申し込みについて

3月から道仏公民館で受け付けします。

【問】教育課 社会教育グループ ☎88-2698  
道仏公民館 ☎89-2110

写真（上）耐震補強・改修工事を終えた道仏公民館  
（下）畳も張り替えられ、きれいになった2階和室



親子 de

## 楽しいがいっぱい！

子育て支援センター  
子育てサークル

活動情報



4月

◆◆スケジュール◆◆

地域子育て支援センター「わくわくるーむ」

| 期日  | 活動内容   |
|---|--|
| 4/4<br>(木)  | ようこそ わくわくるーむへ<br>◇作って遊ぼう◇ 花の額絵   |
| 4/11<br>(木)   | 大型遊具であそびましょう<br>◇作って遊ぼう◇ フォトフレーム作り   |
| 4/18<br>(木)   | <子育て講座><br>「愛着深めるふれあい遊び ベビーマッサージ」<br>※場所 石鉢ふれあい交流館<br>※要申込 (4/11締切 ☎88-2101) |
| 4/25<br>(木)   | 春を見つけに出かけましょう<br>◇作って遊ぼう◇ こいのぼり  |
| [場 所] はまゆり保育園 [時 間] 10:00~12:00<br>[利用料] 子ども1人につき100円<br>*保育園向かい側の駐車場をご利用ください |  |

■スケジュールは町ホームページにも掲載しています。  
(トップページ>お知らせ>各課からのお知らせ)

就園していない子どもが対象です。  
親子で楽しみませんか。

子育てサークル「にこにこクラブ」

| 期日          | 活動内容  |
|-------------|---|
| 4/19<br>(金) | はじめまして！<br>お友だちつくろう!!<br>[時 間] 10:00~12:00<br>[場 所] 石鉢ふれあい交流館<br>[参加費] 子ども1人につき100円 |

3月の日程は広報2月号に掲載しています。

4月からの子育て支援センターは、はまゆり保育園です。



【問】保健福祉課 健康増進グループ

☎88-2219

はまゆり保育園(地域子育て支援センター)

☎88-2101



# 犬の登録および 狂犬病予防注射を行います



犬を飼っている人は、必ず受けてください。

【注意】秋の集団予防注射はありません。

■実施日・場所 ※どの場所でも受けられます。

| 4月13日（土）                          |             | 4月14日（日）                        |             | 4月20日（土）                              |             |
|-----------------------------------|-------------|---------------------------------|-------------|---------------------------------------|-------------|
| 金山沢・角柄折・鳥屋部・赤保内<br>石鉢・蒼前・野場中・耳ヶ吠西 |             | 荒谷・大蛇・追越・榊・駅前<br>小舟渡・道仏・赤保内・鳥屋部 |             | 金山沢・田代・晴山沢・平内・鳥屋部<br>赤保内・道仏・小舟渡・追越・荒谷 |             |
| 上勉氏宅前                             | 9:00～ 9:10  | 笹山薫氏宅前                          | 9:00～ 9:10  | 松倉春男氏宅前                               | 9:00～ 9:05  |
| 長久保バス停前                           | 9:15～ 9:25  | 大蛇部会前                           | 9:15～ 9:25  | 佐々木春松氏宅前                              | 9:10～ 9:30  |
| 金山沢集会所                            | 9:30～ 9:35  | 追越部会前                           | 9:30～ 9:40  | 旧田代小中学校跡                              | 9:45～ 9:55  |
| 農業加工センター前                         | 9:40～ 9:45  | 榊浜通りバス停前                        | 9:45～ 9:50  | 田代えんぶり保存館                             | 10:00～10:10 |
| 神子沢中央バス停前                         | 9:50～ 9:55  | 榊集会所                            | 9:55～10:00  | 中屋敷バス停横                               | 10:15～10:25 |
| 新田集会所                             | 10:00～10:10 | 大里商店前                           | 10:05～10:10 | 晴山沢集会所                                | 10:30～10:35 |
| 中央体育館                             | 10:15～10:25 | 駅前集会所                           | 10:15～10:25 | 第5分団屯所前                               | 10:40～10:45 |
| 東鳥屋部バス停前                          | 10:30～10:35 | 小舟渡集会所                          | 10:30～10:40 | 平内バス停前                                | 10:50～11:00 |
| 茨島バス停前                            | 10:40～10:50 | 小舟渡小横駐車場                        | 10:45～10:50 | 平内鶏舞保存館                               | 11:05～11:10 |
| 坂建設工業前                            | 10:55～11:00 | 蔦木商店前                           | 10:55～11:05 | 中央体育館                                 | 11:15～11:25 |
| 東平婦人ホーム                           | 11:05～11:10 | キューピータマゴ(榊)前                    | 11:10～11:15 | 野沢バス停前                                | 11:35～11:40 |
| 石鉢十文字バス停前                         | 11:15～11:30 | 道仏集会所                           | 11:20～11:35 | 上野正蔵氏宅前                               | 13:10～13:15 |
| 石鉢ふれあい交流館駐車場                      | 11:35～12:00 | トライアングル前                        | 13:00～13:05 | 高山憲雄氏宅前                               | 13:20～13:25 |
| 蒼前集会所                             | 13:20～13:35 | 中央体育館                           | 13:20～13:30 | 荒道鶴造氏宅前                               | 13:30～13:35 |
| ふれあい広場前                           | 13:40～13:50 | 役場駐車場                           | 13:45～14:00 | 小舟渡漁港駐車場                              | 13:40～13:50 |
| 民俗資料収集館                           | 14:00～14:10 |                                 |             | 追越集会所                                 | 13:55～14:00 |
|                                   |             |                                 |             | 荒谷集会所                                 | 14:05～14:10 |

| 4月21日（日）                      |             |
|-------------------------------|-------------|
| 蒼前・野場中・石鉢・耳ヶ吠東<br>耳ヶ吠西・赤保内・駅前 |             |
| 小林商店前                         | 9:00～ 9:10  |
| 蒼前集会所                         | 9:15～ 9:30  |
| ふれあい広場前                       | 9:35～ 9:45  |
| ロイヤルテニスクラブ前                   | 9:50～ 9:55  |
| 石鉢ふれあい交流館駐車場                  | 10:00～10:15 |
| 石鉢十文字バス停前                     | 10:20～10:35 |
| 宗前満仁氏宅前                       | 10:40～10:45 |
| かすみが丘団地公園前                    | 10:50～11:00 |
| 白樺団地入口                        | 11:10～11:15 |
| 道の駅駐車場                        | 11:20～11:35 |
| みどり団地公園前                      | 11:40～11:45 |
| 民俗資料収集館                       | 13:05～13:15 |
| 番屋団地2番通り                      | 13:20～13:25 |
| 道仏公民館                         | 13:35～13:45 |
| 役場駐車場                         | 13:55～14:15 |



## 【手数料】

新規登録手数料 3,000 円

注射手数料 3,000 円



## 【注意】

- ①登録と注射は生後91日以上の子犬となります。(妊娠中の犬および体調の悪い犬は注射をしないでください)
- ②注射の前後は、犬に激しい運動をさせないでください。
- ③注射をするときに暴れる犬もありますので、犬を押さえられる人がおいでください。(暴れて注射ができない場合は、動物病院で受けていただきます)

飼犬の死亡や所有者の変更などは  
町民課戸籍住民グループまで届け出をしてください。



【問】町民課 戸籍住民グループ ☎88-2119

4月1日から

## 窓口が町に変わります

4月1日から、県でおこなっていた下記の事務を町で行うことになりました。申請・届出窓口が町に変わりますのでお知らせします。

| 手続き             | 内容                             | 申請・届出窓口           |
|-----------------|--------------------------------|-------------------|
| 未熟児養育医療の申請      | 未熟児が正常児と同じ機能を有するまでの医療の給付       | 保健福祉課<br>健康増進グループ |
| 低体重児の届出         | 体重2,500g未満の赤ちゃんが生まれた場合         |                   |
| 自立支援医療(育成医療)の申請 | 身体が不自由な18歳未満児に対して、治療にかかった費用を給付 | 保健福祉課<br>福祉グループ   |

### 【問】

- 3/31まで 八戸保健所 ☎27-5111
- 4/1から 保健福祉課  
健康増進グループ ☎88-2162  
福祉グループ ☎88-2641

公的個人認証サービス

## 電子証明書の有効期間の確認を

公的個人認証サービスの電子証明書の有効期間は、発行日から3年間です。

### ■有効期間が満了すると

証明書は自動的に失効します。失効すると国税の電子申告などの電子申請・届け出に使うことができなくなります。

### ■更新を希望する場合は、手続きが必要です

【受付】町民課戸籍住民グループ窓口

### 【持参するもの】

- ・電子証明書が格納された住基カード
- ・本人確認のために必要な顔写真付きの公的な証明書(運転免許証、パスポート、写真付きの住基カードなど)
- ・発行手数料 500円

◇現在の電子証明書が失効した後でも、新しい電子証明書の発行を受けることができます。

◇電子証明書の有効期間については、発行時に渡している電子証明書の写しなどを確認してください。

【問】町民課 戸籍住民グループ ☎88-2119

## file12 最終回!

## ワンポイント ごみ情報

1年間にわたり、ごみについてのワンポイント情報をお届けしてきました。

- 4月号 ごみ処理基本計画を策定
- 5月号 粗大ごみの判断は45kg袋
- 6月号 不法投棄は犯罪行為です
- 7月号 “もったいない”を考えよう
- 8月号 夏休み 家族みんなで ごみ分別
- 9月号 清掃工場、リサイクルプラザ見学
- 10月号 ごみの上手な分け方
- 11月号 生ごみは“ぎゅうっ”と減量
- 12月号 もったいないよ!そのレジ袋・包装紙
- 1月号 ごみを減らそう
- 2月号 判断しにくいごみ分別の例

### 1年間のまとめ

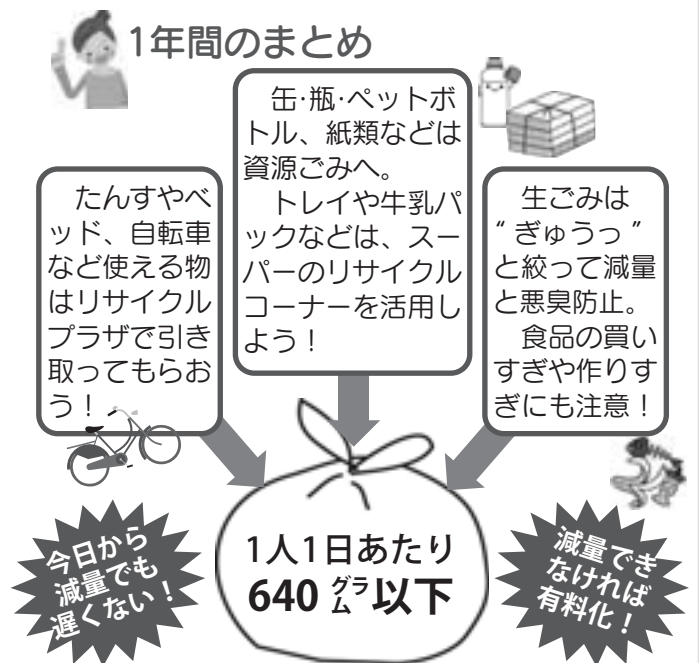

【問】町民課 戸籍住民グループ ☎88-2119

# 住民基本台帳の閲覧状況を公表します

住民基本台帳法では、住民基本台帳の一部の写しの閲覧状況の公表を定めています。

## ■24年2月1日～25年1月31日までの閲覧状況

| 申出者の氏名<br>(法人の場合は名称)            | 利用目的の概要                                       | 閲覧年月日    | 閲覧にかかる住民の範囲                           |
|---------------------------------|---|----------|---------------------------------------|
| 三八地域県民局<br>地域健康福祉部              | 「国民健康・栄養調査」対象者名簿作成のため<br>(厚生労働省健康局長からの委託)     | 24年8月27日 | 大字道仏字向・字榊・字榊山の約28世帯                   |
| 株式会社ビデオリサーチ<br>代表取締役社長<br>秋山 創一 | 「全国たばこ喫煙者率調査」対象者名簿作成のため<br>(日本たばこ産業株式会社からの委託) | 25年1月16日 | 大字赤保内<br>大正12年5月1日～平成5年4月30日生まれの男女20人 |

【問】 町民課 戸籍住民グループ ☎88-2119

# 引っ越しをしたらきちんと届け出をしましょう

「届け出をしないで異動したために、住んでいないところに住所が置かれたままになり、行政サービスを受けられない」といった事例が見受けられます。

住民基本台帳は居住関係を公証するものであり、また義務教育・選挙・国民健康保険・後期高齢者医療・国民年金などの行政手続きの基礎となるものです。

引っ越しなどで住所の異動が生じたら、速やかに届け出をしましょう。



## ■届け出の種類・期間

| 届け出の種類 |                         | 届け出期間         | 持参するもの  | 受付時間                      |
|--------|-------------------------|---------------|---|---------------------------|
| 転入届    | 町外から階上町に異動するとき          | 転入してから14日以内   | <ul style="list-style-type: none"> <li>免許証などの本人確認書類</li> <li>はんこ</li> </ul> | 月曜日～金曜日<br>(祝日および年末年始を除く) |
| 転出届    | 階上町から町外に異動するとき          | 転出予定日の約14日前から |   |                           |
| 転居届    | 階上町内で異動するとき             | 転居してから14日以内   | ※代理人が手続きをする場合は、異動者本人からの委任状が必要です。  | 8:15～17:00                |
| 世帯変更届  | 世帯主が変わった、世帯合併・世帯分離をするとき | 変更してから14日以内   |   |                           |



### 窓口業務を延長しています

町民課では、次の窓口業務を18時まで行っています。

- ・住民票、印鑑証明書の交付
- ・所得証明書、資産証明書、納税証明書の交付

【問】 町民課 戸籍住民グループ ☎88-2119





## 生涯学習とは“儲ける”こと 〜全国学びとまちづくりフォーラム in 佐野〜

全国各地でいろいろな生涯学習活動が行われています。

このたび、全国生涯学習まちづくり研究大会が栃木県佐野市で開催され、全国協議会の皆さんと交流、情報交換することができました。

最近、社会教育が不振といわれていますが、本大会は各地の活発なまちづくりを展開している元気な団体や自治体の実践事例を通して情報交

換、研究発表を行うことにより、ともに発展しようということが目的です。

基調講演は本協議会世話人でもあり聖徳大学生涯学習研究所長の福留強氏による「人間観光 佐野市まちづくり実践のとき」。名川チェリーセ

ンターが女性パワーに支えられたという紹介も交えながら、観光の「光」は地域の風景・習慣などを指し、「観」は

それらを心を込めて観察、体験、自己啓発すること。観光学習は「さしすせそ」

（観光資源を①探す②調べる③推理する④整理する⑤創造することが大切と話されました。生涯学習とは生活を高めること、つまり儲けることにつながります。まちづくりとの一体化が必要という点では、わが町の「協働のまちづくり」をぜひ生かしたいものです。



フォーラムで講演する福留教授

## 図書室だより 今月のおすすめ本

■ハートフルプラザ・はしかみ ☎88-2522



### 『等伯』

安部龍太郎 著／日本経済新聞出版社

桃山時代を代表する絵師、長谷川等伯を描く。激動の戦国の世に天下一の絵師を目指した等伯がたどり着いた境地とは。第148回直木賞受賞作。

■石鉢ふれあい交流館 ☎80-1671



### 『スタンダップダブル!』

小路幸也 著／角川春樹事務所

なぜか野手がいるところに打球が飛んでいく、不思議な強さで勝ち進む無名高校の野球部。甲子園を目指す特別な思いを胸に今を前向きに生きる物語。



## 道仏公民館の図書貸し出しを再開します

道仏公民館の耐震補強・改修工事が終了し、4月1日（月）から、図書の貸し出しを再開します。きれいになった図書室にぜひお越しください！

※3月31日までは、ハートフルプラザ・はしかみまたは石鉢ふれあい交流館の図書室をご利用ください。



### ◆貸出時間◆

【ハートフルプラザ・はしかみ】

9～19時（月～土、日・祝日）

【道仏公民館】※4月1日から

9～17時（月～金）※土曜は15時まで

【石鉢ふれあい交流館】

9～19時（火～土、日・祝日）

(広告)

**居宅介護支援事業所 フォーリーフ**

介護支援専門員(ケアマネ)が介護保険利用のための必要な手続きをサポートいたします。

介護相談、ケアプラン作成、福祉用具の購入・貸与、介護保険申請・更新の手続代行、情報提供、住宅改修手続

〒039-1201 三戸郡階上町大字道仏字耳ヶ吠 6-254  
**TEL 0178-20-7036** FAX 0178-20-7055

(広告)

(広告)

**ヘルパーステーション フォーリーフ**  
**住宅型有料老人ホーム フォーリーフ**

**在宅介護に関する相談  
施設入所に関する相談**

何でもお気軽にご連絡ください

〒039-1201 三戸郡階上町大字道仏字耳ヶ吠 30-34  
**TEL 0178-20-8846** FAX 0178-20-8946

(広告)



# お久しぶりです<sup>26</sup> ～ふるさとへのメッセージ～

ふるさとを遠く離れ、首都圏などで  
頑張っている方を紹介していきます

～ふるさとへご無沙汰のおわび～

私は、昭和26年4月に上京し、昭和28年～31年までは相模原市、昭和32年～平成2年3月までは川崎市の公立小学校3校に勤務しました（最終勤務校 川崎市立今井小学校）。登切小学校と海軍生活を含めると、41年3カ月余りの教員生活でございました。

都会の子どもたちと触れ合うことで必死になって過ごした日々が今さらのように心に浮かんで参ります。体育の研究会に所属し、相模原市では「集団行動における人間関係の形成」の研究テーマで、後に文部大臣賞をいただきました。

退職後は、子どもたちの遊びの広場（休日の一日）のコーディネーターとして、課外活動に携わっていました。

また、現在は川崎市の緑地保全活動のボランティアに参加しております。活動地区1.3区には、うっそうたるモウソウチクと5基の縄文時代後期の古墳が点在しております。竹林内の植生管理・古墳の保存をすることで、学生時代に果たせなかった考古学の門戸に触れております。

末筆ながら、階上町とわっせ交流センターの繁栄と、私たちのふるさとはしかみ会の発展をお祈り致します。



みなみ みのる  
**南 實**さん（83歳）

神奈川県川崎市在住（平内出身）  
ふるさとはしかみ会会員  
生田根岸古墳の杜保全会会長

（写真）

廃校となる母校へ表敬訪問  
（22年3月19日）

◇ふるさとはしかみ会 会員募集中◇ 町出身者、ゆかりのある方、階上町を故郷とおもう方ならどなたでも入会できます。 <http://www.hashikami.info/> 【問】総務課 総務グループ ☎88-2112

## 三陸復興国立公園指定記念

申込締切  
4/15(月)

# 第22回はしかみつつじマラソン大会

5月19日 日  
中央体育館スタート・ゴール



■参加料 中学生以下800円／高校生以上1,800円

■申込方法

①「郵便振り込み」または「現金」による申し込み  
所定の申込用紙に必要事項を記入し、参加料を添えて郵便局または事務局に申し込んでください。

②インターネットによる申し込み

ランテス <http://runnet.jp>

スポーツエントリー <http://www.sportsentry.ne.jp>

■申・問 はしかみつつじマラソン大会事務局（教育課内）

☎88-2764／FAX 88-1803

| 距離<br>スタート時間    | 区分 | 年齢区分              |
|-----------------|----|-------------------|
| 【3km】<br>10:00  | A  | 小学生男子             |
|                 | B  | 小学生女子             |
|                 | C  | 中学生女子             |
|                 | D  | 一般女子・高校女子         |
|                 | E  | 中学生男子             |
| 【5km】<br>10:40  | F  | 一般女子・高校女子         |
|                 | G  | 高校生以上34歳以下男子      |
|                 | H  | 35歳以上49歳以下男子      |
| 【10km】<br>10:40 | I  | 50歳以上男子           |
|                 | J  | 49歳以下男子           |
|                 | K  | 50歳以上男子           |
| 【2km】<br>10:45  | L  | 一般女子              |
|                 | M  | フリー<br>(タイム・順位なし) |

**ごみ**  
有害ごみの回収  
～蛍光灯と乾電池～

4月より、蛍光灯と乾電池を左記協力店で回収します。  
※家庭から出るごみが対象です。事業所でのごみは出さな  
いでください。

**協力店**

- ・よこまちストア階上店
- ・ユニバース階上店
- ・ローソン階上町店(乾電池のみ)
- ・荒谷商店

**注意**

・電球やグローランプは燃やせないごみに出してください。

・ボタン電池や充電式電池の処理は、販売店に相談してください。



【問】町民課 戸籍住民グループ

☎(88)2119

**協会けんぽ**

25年度協会けんぽ健康保険料率は据え置き

全国健康保険協会(協会けんぽ) 青森支部では、県内の中小企業の従業員とその家族が加入する健康保険事業を運営しています。

**25年度保険料率は据え置き**

これまで「医療費の増加」「景気の低迷による保険料収入の減少」などにより、健康保険料率の引き上げをお願いしていましたが、25年度の健康保険料率は、現行の10割に据え置きとなりました。(介護保険料率も1・55割に据え置き)

引き続き、加入者と事業主の皆さまの保険料負担軽減に向け、「国庫補助率の引き上げ」「高齢者医療制度の見直し」など、国をはじめ関係方面に求めていきますのでご理解いただきますようお願いいたします。

**【問】全国健康保険協会青森支部**

☎017(721)2713  
ホームページ

<http://www.kyoukaikenpo.or.jp/13073.html>

**募集**

スポーツ安全保険  
に加入しませんか

アマチュアのスポーツ活動、文化活動、ボランティア活動、地域活動などを行う社会教育活動(5人以上の団体)を対象とした保険です。

**対象となる事故**

団体活動中、往復中の事故。(自動車事故による賠償責任は適用外)

**補償内容**

傷害保険(通院、入院、後遺障害、死亡)、賠償責任保険、突然死葬祭費用保険。

**受付期間**

3月1日～26年3月30日

**保険期間**

4月1日午前0時～26年3月31日午後12時。(ただし、年度途中の申し込みは、加入手続きを行った翌日午前0時から26年3月31日まで)

**掛け金**

1人年額 800円～11000円。

加入依頼書は教育課社会教育グループにあります。

**【問】スポーツ安全協会青森県支部**

☎017(782)6984

**ゆとり町民農園利用者を募集します**

～自分で育てた大地の恵みを堪能しませんか～

**概要**

|     |                    |
|-----|--------------------|
| 区画数 | 121区画(1区画約22坪)     |
| 利用料 | 1区画2,500円(1人2区画まで) |
| 場所  | 角柄折字柳下(石鉢保育園そば)    |

**申込期間**

3月13日(水)～29日(金)

- ・申し込みの際は、はんこを持参してください。
- ・定員になり次第締め切ります。

**その他**

- ・前年に利用した人も申し込みが必要です。
- ・農具は各自で持参してください。
- ・農家の方による野菜栽培講習会も行います。



【申・問】産業振興課 産業振興グループ ☎88-2116

**電話帳を配達・回収します  
(NTT東日本)**

NTT東日本では、4月中に順次、新しい電話帳(青森県版)を各家庭・事業所にお届けします。

**新しい電話帳が届いたら**

現在お使いの電話帳を配達員にお渡しください。  
※不在などで配達員に古い電話帳を渡せなかった場合、後日改めて回収に伺います。下記までご連絡ください。

**【問】タウンページセンター**

☎0120-506309

(平日9:00～17:00)



**募集**  
青年国際交流事業に  
参加しませんか

内閣府では、日本と世界各国の青年の交流を通して、相互理解と友好を深め、広い国際的視野とリーダーシップを身に付けた青年を育成するため、青年国際交流事業を実施しています。

**■募集事業**

- ① 国際青年育成交流（9月）
- ② 日本・韓国青年親善交流（9月）
- ③ 東南アジア青年の船（10月）
- ④ 青年社会活動コアリーダー育成プログラム（10月）

**■締切** 3月28日（木）

■募集要領など詳しいことは問い合わせてください。

【問】内閣府青年国際交流担当  
☎03（3581）1181  
ホームページ  
<http://www.cao.go.jp/koryu/>  
青森県環境生活部青少年男女  
共同企画課青少年グループ  
☎017（734）9226

**債務整理**  
債務整理のための  
裁判所の手続き

個人の債務者が、借り入れや商品の購入などにより債務（借金や購入代金などの支払義務）が増えたり、何らかの事情で収入が減ったりして、債権者（返済先）に約束どおり支払うことが困難になることがあります。

**■債務を整理するための裁判所の手続き**

- ① 特定調停② 個人再生③ 破産の手続きがあります。

今後とも支払いを続けられるか、話し合いで解決できそうかなどの事情により手続きを選択することができまますので、詳しいことは問い合わせてください。

【問】青森簡易裁判所民事受付センター  
☎017（722）5634



**募集**  
人事院  
採用試験  
国家公務員

**■総合職（院卒者・大卒程度）**

- ・ インターネット申し込み  
4月1日（月）～8日（月）
- ・ 1次試験 4月28日（日）

**■一般職（大卒程度）**

- ・ インターネット申し込み  
4月9日（火）～18日（木）
- ・ 1次試験 6月16日（日）

※受験資格など、詳しいことは問い合わせてください。

**【問】人事院東北事務局第二課試験係**

☎022（221）2022  
人事院ホームページ  
<http://www.jinji.go.jp/saiyo/saiyo.htm>

**献血にご協力を**

- 日時 3月22日（金）  
10:00～12:00、13:15～15:30
  - 場所 階上町役場
  - 種別 200ml、400ml献血
- 【問】保健福祉課 健康増進グループ  
☎88-2162



ふれあい

**町民伝言板**

町民の皆さんが行うイベントや生涯学習活動などのお知らせを掲載するコーナーです。紙面に限りはありますがご活用ください。

**復興応援企画！**

♪ 昭和歌謡紅白歌合戦 ♪

- 日時 3月24日（日）  
11:00開場 12:00開演
- 場所 森の交流館（階上岳登山口そば）
- 内容 男女30人が自慢の歌声を披露！  
応援団の華麗な踊りあり！

◇出場者も募集しています◇ 申込3/15まで

【問】鳥屋部地区まちづくり実行委員会  
昭和歌謡紅白歌合戦事務局（久保）

☎88-4449

- 4月号（4月10日発行）掲載申込締切  
3月19日（火）

**■掲載基準など**

広く町民に参加を呼び掛けるもので、①町内で活動する個人、サークル・団体および行政区などが自主的に行うイベントや発表会・講座・メンバー募集など②町内の施設（原則公共施設）を会場として行なうもの。

※掲載を希望する団体等は、事前に電話で相談してください。

【問】総務課 総務グループ ☎88-2112

# 消防情報

火事は119番へ  
 消防本部 ☎44-2135  
 階上分署 ☎88-2105

[消防情報案内]  
 ☎0180-991-888



# 交番情報

事件は110番へ  
 階上交番 ☎88-2022  
 田代駐在所 ☎88-2110



## 違法駐車はやめましょう

1月～3月は「違法駐車取締り強化期間」です

### 違法駐車は迷惑駐車

「雪のために道路が狭くなっているにもかかわらず駐車をしている」「交差点内や横断歩道付近に駐車している」「歩道を駐車場代わりに違法駐車している」など、交通事故の要因になったり、交通渋滞の原因になったりしています。  
**■ご協力をお願いします**

## 火災から守る生命！

### ■尊い命が犠牲に

今年の1月中に、八戸広域消防本部管内では、火災により、既に4人もの尊い命が奪われています。これは、昨年で年間6人、一昨年で年間2人の犠牲者数に比べ、例年のない異常なペースとなっています。

### ■命を守る住宅用火災警報器

1月に死者が発生した住宅火災の4件中3件は、住宅用火災警報器が設置されています。

### 住宅用火災警報器普及率

|              |       |
|--------------|-------|
| 階上町          | 65.5% |
| (25年1月31日現在) |       |
| 八戸広域         | 75.1% |
| 青森県          | 76.0% |
| 全国           | 77.5% |
| (24年6月消防庁発表) |       |

## フィルタリングの活用で子どもを守ろう

ドライバー自身がルールを守ることはもちろん、事業者が駐車場を確保するなど「違法駐車をしない、させない環境作り」をすることでなくすることができません。  
 皆様のご協力をお願いします。

インターネットで、子どもが違法情報・有害情報にアクセスし、犯罪に巻き込まれてしまうケースが多く発生して

せんでした。

階上町の警報器普及率は八戸広域、県、全国と比べても低くなっています。未設置の家庭は早めに設置し、「火災の早期発見」であなたの住まいと生命を火災から守りましょう。

います。

### ■フィルタリングの利用を

①販売店などで、有害情報の閲覧を制限するフィルタリング設定方法などを確認し利用する。

②家庭内で携帯電話利用についてのルールを決め、無制限に利用させないようにする。  
 ③子どもがフィルタリングの解除を求めてきても安易に解除しない。



### ■暖房器具の使用に注意

- ・布団、カーテンなど燃えやすい物のそばでは使わない。
- ・ストープの上に洗濯物を干さない。
- ・寝るときは必ず消火する。
- ・薪ストーブの取り灰の処理は確実に行う。

## 春の火災予防運動

4/8(月) ▶▶ 4/14(日)

統一標語

消すまでは  
 出ない行かない  
 離れない

## ほっとスルメールをご利用ください

〈登録用メールアドレス〉  
 anzenjoho@anshin.city.hachinohe.aomori.jp

町内の緊急・気象・火災情報などのメールを、携帯電話やパソコンで受け取れます。上記アドレスに空メールを送信し、登録手続きをしてください。(右のQRコードからも読み込めます)



### ●平成25年階上町交通事故発生状況●

|            | 2月28日現在 | 前年同期比増減 |
|------------|---------|---------|
| 発生件数       | 8件      | 6件      |
| 死者数        | 0人      | ±0人     |
| 傷者数        | 8人      | 5人      |
| 死亡事故ゼロ連続日数 |         | 147日    |

ふじやとの

# 溪辺の花

<286>

有谷 升

## イボタノキ (もくせい科)

人里近くの山地に生える落葉低木。高さ二〜五尺、葉は長さ七〜十センチの長楕円形で、花卉の先が四つに裂けてい

る。六月ごろ、枝先に香りの良い白色の花を多数つける。枝は灰白色で細かく枝分かれする。

果実は六〜七センチの球形で秋に黒紫色に熟す。



葉や花に変異が多い

和名は、樹皮にイボタロウムシ(カイガラムシ科の昆虫)が寄生することから。寄生したイボタロウムシから分泌される「イボタ蠟(ろう)」は、古くから家具の艶出しなどに使用され、パラフィンが合成されるまでは貴重な物質であった。

仲間に、ミヤマイボタがある。

# 史記 是物 是しかたりの かたりべ

正部家 奨/作・佐藤 明/画

◇231◇

## 飢饉と百姓蜂起(四十二)

与助といふ人と克くせり、京都へ登る事吉なるやといへば、徳の運に当りて金銀財宝皆な己れに得る大吉也。是れより歸りて上京なる事も出来べし、登らぬも又々大吉に當り金銀財宝大いに手に入るべし。十にして八ツは上京なり

難かるべしといふ。是れを振り切りて上京しては如何にと問へば、登りても随分よろしけれども上る事なるまじ、何れにても大いに吉也といひける。清助なる人も居りてあるじと共に強く止めける故、宿する。



南部侯の家来五百石以上、壹万三千五百石までの家を高知と号し、大名分也。代官三十三人、万石余より一万八千石まで支配せり。老中、毛馬内三左衛門、奥瀬要人、桜庭肥後、東中務、毛馬内九左衛門、奥瀬氏、都て六人也。要人、諸大臣に縁を結び毛馬内三左衛門と一党して民を虐す。造酒百石の所より三百五十貫を上へ取る。馬役も三十二文なりけるが四、五年以来百五十文になる。鹿角郡二万三千石にて馬数六千七、八百頭有り。一ノ戸より七ノ戸まで七人の代官、一代官にて七、八千より一万斗り有り。馬役斗りも大いなる事也。うるしの木にも役銭出す。昔は三文なりしを十八文に登り、今は三十文斗りなるゆえ難儀に思ふて切りたおすもの多く、十年斗り以前に隠し馬有りとして雪中に改め廻りけるに、あるいは殺し、あるいは山中につなぎ置きけるゆえ、馬悉く死す。幾万といふ数を知らず。これも馬役の故也。

役銭—税金  
馬役—馬の税金



# 年金だより

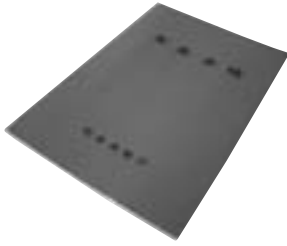

## 年金保険料収納案内業務の業者が変わりました

日本年金機構(八戸年金事務所)では、国民年金保険料を納め忘れた人に対して、電話・文書・戸別訪問などによる納付案内や免除などの申請手続きの案内を民間事業者に委託しています。2月からは、下記業者が行っています。

**[委託事業者]** (株)アイヴィジット (八戸年金事務所管内)

**[業務内容]** 国民年金保険料未納者に対する納付案内・勧奨業務、  
国民年金保険料の免除等申請手続きの勧奨業務

※その他の地域を担当する委託業者は、日本年金機構ホームページまたは近くの年金事務所で確認してください。

### 【問】

八戸年金事務所

☎43-7369

町民課

戸籍住民グループ

☎88-2119

### 振り込み詐欺などにご注意を！

委託事業者が、銀行の口座番号を指定し、ATMから保険料の振り込みをお願いすることはありません。保険料をお預かりすることもありません。

委託事業者が電話で納付案内をするときは、お客様の納付状況を確認しながら、厚生労働省(日本年金機構)が発行する納付書により、最寄りの金融機関やコンビニエンスストアなどで保険料を納めていただくよう依頼します。

## ありがとうございました このたび、下記2団体よりあたたかい寄付をいただきました。

■アサヒビール株式会社青森支社より、蕪島・種差海岸周辺の整備、保全活動に役立ててほしいと2月18日、同社のアサヒスーパードライの売上金の一部を、八戸市と階上町に182万3,463円寄付いただきました。階上町への配分は30万円。三陸復興国立公園編入に向け、階上海岸や階上岳の案内看板の整備などに活用予定です。

■花美流律舞会より、町の福祉のために役立ててほしいと2月18日、同会の新春のおどり30周年記念公演の益金から、5万円を寄付いただきました。



アサヒビール寄付金贈呈式にて

### 義援金等の状況※2月25日現在

【災害義援金】 1,690万5,582円  
(163件/80団体・83個人)

※義援金の受け付けは25年3月29日まで延長となりました。

【寄 付】 3,483万4,105円  
(57件/43団体・14個人)

たくさんの方の善意ありがとうございます

## 戸籍の窓

平成25年2月受付分 (敬称略)

### 【お誕生おめでとう】

|           | (父の名・母の名) | 地区  |
|-----------|-----------|-----|
| 山口 真 平    | (真 也・紀 子) | 久慈市 |
| 菅原 ゆ 愛    | (慎 介・順 子) | 蒼 前 |
| 高山 まさ 真 聖 | (満 男・貴 子) | 道 仏 |

### 【お悔やみ申し上げます】

|         |           |
|---------|-----------|
| 上 澤 よしの | (98・耳ヶ吹東) |
| 松 川 ハツネ | (96・角柄折)  |
| 濱 谷 孝 夫 | (57・ 榊 )  |
| 柴 田 興 吉 | (101・石 鉢) |
| 宮 崎 キ ミ | (85・石 鉢)  |

### 【前途を祝福します】

( 庭 田 直 人 (南部町)  
村 田 繭 子 (石 鉢)

(希望者の分を掲載しています)

### 人口と世帯数

平成25年3月1日現在

|     |                |
|-----|----------------|
| 総人口 | 14,455 人 (-19) |
| 男   | 7,233 人 (-16)  |
| 女   | 7,222 人 (- 3)  |
| 世帯数 | 5,776 世帯 (- 3) |

## 編集後記

▷東日本大震災から2年。各方面でさまざまな復興への取り組みが行われました。震災の教訓を忘れず、風化させてはならないと感じました。  
▷早生えんぶり祭りで一度に町内3組のえんぶりを堪能でき感動！ぜひ定着させてほしいと思います。(金見)

| 日  | 月                              | 火   | 水                                    | 木                          | 金                                   | 土                            |
|--|--------------------------------|---|--------------------------------------|----------------------------|-------------------------------------|------------------------------|
|  |                                |   |                                      |                            |                                     | 16 <b>3月</b><br>卒業式(大蛇・赤保内小) |
|  はしかみキッズ つつじ姫 |                                |   |                                      |                            |                                     |                              |
| 17   | 18<br>☒ 燃やせない                  | 19<br>卒業式(階上小)<br>☒ 燃やせる(中・西)<br>粗大(東)<br>☒ 行政・人権・心配ごと相談<br>☒ 教育相談<br>☒ 納税相談  | 20 春分の日                              | 21<br>☒ 燃やせる(東)<br>粗大(中・西) | 22<br>☒ 燃やせる(蒼西)<br>卒業式(石鉢・道仏・小舟渡小) | 23                           |
| 24   | 25<br>☒ 燃やせない                  | 26<br>小中学校修了式<br>☒ 燃やせる(中・西)<br>民 開放日<br>☒ 納税相談   | 27<br>☒ 缶・びん・ペット雑誌・チラシ・古布<br>健 3歳児健診 | 28<br>☒ 燃やせる(東)            | 29<br>☒ 燃やせる(蒼西)                    | 30                           |
| 31   | 1 <b>4月</b><br>☒ 燃やせない         | 2<br>☒ 燃やせる(中・西)<br>☒ 納税相談  | 3<br>☒ 缶・びん・ペット新聞・ダンボール              | 4<br>☒ 燃やせる(東)             | 5<br>☒ 燃やせる(蒼西)                     | 6<br>春の全国交通安全運動(~15日)        |
| 7  | 8<br>☒ 燃やせない<br>入学式・始業式(全小中学校) | 9<br>☒ 燃やせる(中・西)<br>民 開放日<br>☒ 納税相談   | 10<br>☒ 缶・びん・ペット雑誌・チラシ・古布            | 11<br>☒ 燃やせる(東)            | 12<br>☒ 燃やせる(蒼西)                    | 13<br>狂犬病予防注射                |
| 14<br>狂犬病予防注射  | 15<br>☒ 燃やせない                  |  カレンダーの内容は町ホームページにも掲載しています。<br>(お知らせ>行事予定) |                                      |                            |                                     |                              |
| はしかみキッズ かぜ丸  |                                |   |                                      |                            |                                     |                              |

- ☒ ごみ収集日(中・西:中央、西部地区/東:東部地区/蒼西:蒼前西部地区/地区名の表示がないのは全地区収集)
- ☒ 行政・人権・心配ごと相談(第3火曜日、ハートフルプラザ、13:00~15:00)
- ☒ 教育相談(第3火曜日、ハートフルプラザ、13:00~16:00)
- ☒ 夜間納税相談(毎週火曜日、役場1階税務グループ、17:30~19:30)
- 民 民俗資料収集館開放日(第2・4火曜日、9:00~16:00、ガイドが案内します)
- 健 乳幼児健診

### 各課直通電話をご利用ください

| ごみ収集日の地区区分  |   |
|---|---|
| 中央・西部地区   | 石鉢、蒼前、野場中、角柄折、金山沢、田代晴山沢、平内、鳥屋部、赤保内、耳ヶ吠西 |
| 東部地区  | 耳ヶ吠東、荒谷、大蛇、追越、榊、駅前道仏、小舟渡                |
| <p>○ごみは、必ず透明な袋に入れて出してください。</p> <p>○ごみは、<b>収集日に、自分の住んでいる地域のごみ収集所へ、朝8時まで</b>に出してください。</p> <p>○ごみの量や交通事情などにより同じ時間に収集車が来るとは限りません。</p> |   |

|       |          | 課名・グループ名等    | 直通電話番号       |
|-------|----------|--------------|--------------|
| 1階    | 町民課      | 税務 賦課        | 88-2129      |
|       |          | グループ 収納      | 88-2114      |
|       |          | 戸籍住民グループ     | 88-2119      |
|       | 保健福祉課    | 健康増進グループ     | 88-2219・2162 |
|       |          | 福祉グループ       | 88-2115・2641 |
| 出納室   |          | 88-2049      |              |
| 農業委員会 |          | 88-2946      |              |
| 2階    | 総務課      | 総務グループ       | 88-2112      |
|       |          | 企画財政グループ     | 88-2113      |
|       | 産業振興課    | 産業振興グループ     | 88-2116      |
|       |          | 建設課          | 土木建設グループ     |
|       | 下水道グループ  | 88-2120      |              |
| 教育課   | 学校教育グループ | 88-2495      |              |
|       | 社会教育グループ | 88-2698・2764 |              |
| 3階    | 議会事務局    | 88-2369      |              |

土・日・祝日および17:00以降のご連絡は(代)88-2111へお願いします。

聞き逃したと思ったら

## 防災無線電話応答サービス

**80-1220**(過去6回分まで確認できます)



“わっせ”で

～ 一足早く春を感じて～

# 早生えんぶり祭りを開催

わっせ交流センター運営協議会（鳩文男会長）は、2月9日と10日の両日、わっせ交流センターで「早生えんぶり祭り」を開催しました。同協議会初の冬のイベントに、地域住民をはじめ、町内外から大勢の親子連れらでにぎわいました。

## えんぶりの魅力を発信

町内の3組のえんぶり組が、特設ステージでお庭えんぶりを披露しました。同日に3組がそろうのは約10年ぶりということで、地区住民やえんぶりファンなどが詰め掛け、勇壮な摺りや子どもたちの祝福芸に見入っていました。

同協議会の鳩会長は「初めての試みだったが、多くの人にえんぶりや体験イベントで楽しんでもらえて良かった。来年以降も続けていきたい」と話していました。

①青空のもと勇壮な摺りを披露（鳥屋部） ②子どもたちによる祝福芸（田代） ③平内えんぶり組はかがり火の中で公演 ④寒空の中、それぞれの組のえんぶりを楽しむ来場者



## 冬を楽しむ～多彩な体験イベント

外には特設の雪の滑り台が設けられ、親子連れらがチューブソリを楽しんだり、雪上宝探しなどで雪を満喫。また、館内ではもちつきや全長約30mの流しそうめんならぬ流しそばも行われ、にぎわいました。

⑤流しそばを楽しむ来場者。約60人分のそばが振る舞われた ⑥地元の郷土芸能平内鶏舞の烏帽子マスコットづくりは親子連れに好評 ⑦やってみると意外と難しい。えんぶりお囃子体験 ⑧雪まみれになりながら雪上宝探し ⑨チューブソリは親子連れに大人気 ⑩来場者も参加したもちつき。ついたもちはその場で提供された

