

広報 はしかみ

—ゆめ みらい 心ときめく ふるさとづくり—

主な話題

- はしかみ臥牛山まつり 階上の味を満喫！自然を満喫！…………… 2
- 生活雑排水について考えてみましょう！…………… 5
- 軽自動車税率改正のお知らせ…………… 15
- はしかみいちご煮祭り開催のお知らせ…………… 24

神秘の巨木に魅せられて

6月13日、春の巨木めぐりツアーが開催されました。参加した20人は、法師窪のサルナンや館神社のモミなどを見学。その圧倒的な存在感に息をのんでいました。
(写真) 寺下観音で、イチヨウヤスギなどの巨木・古木を見学する参加者。

階上の味を満喫！自然を満喫！
第17回はしかみ臥牛山まつり

6月6日、7日の2日間、交流の森広場ではしかみ臥牛山まつりが開催され、町内外から訪れた大勢の家族連れで大いにぎわいました。

ステージでは町内小学校の郷土芸能発表のほか、小西礼子歌謡ショー、八戸学院大学軽音楽部の音楽ライブやカラオケ大会など多彩なイベントが2日間にわたり開催され、訪れた人たちは盛んに拍手を送っていました。

また、羊ふれあい牧場やツリーイングコーナー、キッズフィッシングコーナーなどが設置され、普段なかなか体験できないイベントに子どもたちは夢中。時間が経つのも忘れ楽しんでいました。



透き通る歌声
びいだまライブ



家族に人気！焼肉コーナー



観客熱狂！
田中昌之歌謡ショー

ラム・牛焼肉コーナーや階上早生そば、海藻ラーメンなどは特に人気。家族や友人仲間たちとともに階上の味を堪能した様子でした。



盛り上げます！
小西礼子歌謡ショー



子どもが夢中！八戸学院短期大学着ぐるみショー



あなたはいくつ正解？階上まるごとクイズ大会



親子で楽しむ！キッズフィッシング



熱い戦い！
早生そば早食い大会



羊さんこっち向いて！ふれあい牧場

高齢者叙勲

元階上町議会議員の松倉長太郎さんが受章しました。

きよくじつたんこうしょう

旭日単光章 松倉 長太郎 (88歳・金山沢)

松倉さんは、昭和54年から平成7年までの16年間にわたり、階上町(村)議会議員を務めました。

その間、農業分野においては生産基盤整備に力を注ぎ、新墾畑における土壌改良や実証圃の必要性を説くなど、町の農業振興に尽力。平成5年の冷夏冷害の発生時には、農業救済金の早期支給や救済制度確立の推進などにいち早く取り組み、早期復興を成し遂げました。

また、教育に深い関心を持ち、町勢発展の原動力は青少年の教育向上にある」との認識のもと、小中学校新校舎などの教育施設の整備充実を推進。さらには町民一人一人の健康増進の充実を説き、中央体育館や町民プールの建設に尽力しました。

松倉さんは町議会議員のみならず、行政委員や農業委員会委員のほか、教育委員会委員、監査委員を歴任。町の発展に尽力されました。

5月29日、浜谷豊美町長は松倉さんに勲章と勲記を伝達し「町のために長年ご尽力いただいた結果だと思えます。おめでとうございます。栄誉を称えました。」



人権擁護活動が認められる ~谷川保博さんが仙台法務局長表彰を受章~

5月19日、多年にわたり人権擁護と人権思想の普及高揚に貢献した実績が認められ、谷川保博さんが仙台法務局長表彰を受章。青森地方法務局の芳見孝行局長から贈呈されました。

谷川さんは平成21年から人権擁護委員として相談活動を始め、町の人権擁護活動に尽力。その間、八戸人権擁護委員協議会常任委員も歴任するなど幅広く活躍されています。



NHKBSプレミアム「きらり!えん旅」テツandトモお笑いライブ

NHKBS プレミアムで放送している「きらり!えん旅」で、「テツ and トモ」が階上町にやってきます。番組では、町民の案内によりふるさと自慢を訪ね歩いた「テツ and トモ」が、旅の終わりにお笑いライブを開催します。

- 日 時 8月29日(土)
 <<開場>> 14:30
 <<開演>> 15:00 (16:00 終演予定)
- 会 場 ハートフルプラザ・はしかみ
- 放送予定 BSプレミアム 9月16日(水) 19:30~19:59



観覧方法

- ◎テツ and トモお笑いライブの観覧は無料ですが、入場整理券が必要です。
 - ◎入場整理券1枚で1人が入場できます。また、入場整理券の配布は次のとおりです。
 - <<配布日時>> 8月3日(月)から 9:00~16:30(平日)
 - <<配付場所>> ハートフルプラザ・はしかみ
- ※定員になり次第締め切りになります。
 ※入場整理券は1人2枚までの配布とさせていただきます。

【問】NHK プラネット東北 ☎022-215-1732 (平日 9:30~17:00)

種差海岸インフォメーションセンター 7～8月イベント情報

○階上海岸を遊びつくせ！ 大蛇～廿一平トレッキング

■日 時：8月29日（土）10:00～16:30

■コース：大蛇海岸～廿一平
（集合は種差海岸インフォメーションセンター）

■参加費：1,000円 ■定員：20人

○貝殻に好きな絵を描いてみよう！

■日 時：7月1日（水）～31日（金）随時
（受付16:00まで）

■場 所：種差海岸インフォメーションセンター
レクチャールーム

■参加費：100円

○トレッキングイベント

■日 時：7月25日（土）、8月8日（土）、8月22日（土） 《午前》10:30～12:30 《午後》13:15～15:30

■場 所：《午前》白浜～天然芝生地 《午後》葦毛崎～大須賀海岸
（集合は種差海岸インフォメーションセンター）

■参加費：無料（要予約）

○企画展：開所1周年！種差海岸インフォメーションセンター1年の歩み

■日 時：7月1日（水）～8月31日（月）

■場 所：種差海岸インフォメーションセンター内

※詳しくは種差海岸インフォメーションセンターに
お問い合わせください。

【問】種差海岸インフォメーションセンター ☎51-8500
ホームページ URL <http://taneshashi.info/>

8/2
開催

『海の学校』を開催します！

今年も「海の学校」を開催します。夏休みの思い出作りにぜひご参加ください。

■海の学校とは…

海に関する講義や磯あそび体験を通して、階上町の海に対する興味と関心を深めてもらうための海洋性レクリエーションの一環です。

◇開催日時：8月2日（日） 8:30～14:00

◇会 場：（公社）青森県栽培漁業振興協会、追越漁港海岸

◇集 合：（公社）青森県栽培漁業振興協会 8時15分まで

◇定 員：限定50人 ※保護者1人に対し子ども複数可

◇対 象：小学3～6年生（保護者同伴）

◇内 容：施設見学、磯あそび、ウニ焼き・試食等

※雨天時は内容変更、中止となる場合があります。

◇受講料：1人500円 ※弁当（おにぎり等）は各自持参

◇申込期限：7月27日（月）まで ※土、日、祝日除く（窓口から申込用紙をお持ちください）

【申・問】産業振興課 農林水産グループ ☎88-2116

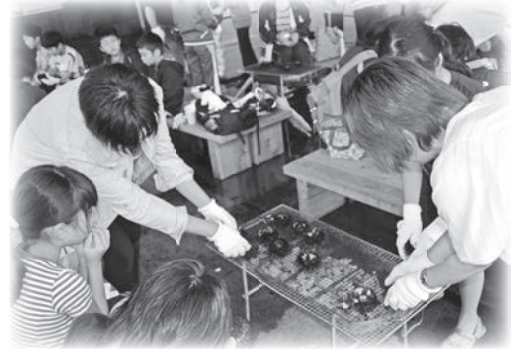

「多重債務相談窓口」のご案内

東北財務局青森財務事務所では、多重債務相談窓口を設置しております。相談員が借金の状況などを伺い、必要に応じて弁護士などの専門機関に引き継ぎを行います。相談は秘密厳守・無料です。お気軽にご相談ください。

【電話】017-774-6488

【場所】青森財務事務所（青森市新町2-4-25 青森合同庁舎3階）

【受付】月曜日～金曜日（祝日・年末年始除く）8:30～12:00、13:00～16:30



生活雑排水について考えてみましょう！



①生活雑排水ってなに？

一般家庭から出る排水のうちトイレ以外の排水で、台所や洗濯・風呂からの排水のことを言います。

②階上町の家庭排水処理状況

26年度末において、人口の約半数の生活雑排水については公共下水道や漁集排、合併処理浄化槽などで処理が行われています。しかし、その他については未処理のまま家の周囲や側溝などに流れていることとなります。

③食べ残しをそのまま流してしまったら

みそ汁や牛乳、油などの食品をそのまま台所へ流した場合、コイやフナなどの魚がすむことができる水質（BOD 値 5mg/l 以下）まで薄めるためには、とても多くの水が必要です。

| 右の液体 500ml を流した場合 | 使用済みの 天ぷら油 | おでん汁 | 牛乳 | みそ汁 | ラーメン の汁 | 米の とぎ汁 |
|-------------------------------|---------------------|--------------------|--------------------|----------------------|---------------------|-----------------|
| 魚がすめる水にするために 必要な水の量（浴槽何杯分） | 9,900 l (330 杯分) | 7,500 l (25 杯分) | 7,500 l (25 杯分) | 3,525 l (11.8 杯分) | 2,475 l (8.3 杯分) | 300 l (1 杯分) |
| 汚れ具合の指標 BOD 値 (mg/l) | 1,000,000 | 7,400 | 195,000 | 87,500 | 62,500 | 750 |

※ BOD とは・・・水質汚濁の代表的な指標であり、有機物による汚染具合を示します。

④川や水路のよごれは海につながります

生活雑排水には有機物や窒素・リンなどの他、洗剤に用いられる塩素などの有毒物質など様々なものが含まれます。これらが多量に川や海へ流れ込むと、水辺の悪臭、濁りや泡立ちにより景観を損ねるほか、水生生物の死滅など様々な悪影響を及ぼします。

⑤川や海をきれいにする第一歩は家庭から

家庭から出るごみや排水をちょっとした工夫で減らしましょう！

台所では

生ゴミは、水切りネットをつけ、調理くずを流さないようにしましょう。

天ぷらなどに使った油は、流さないようにしましょう。捨てるときは新聞紙やペーパータオルなどに染み込ませ、家庭ごみとして捨てましょう。

スパゲティーやカレーライスなどの油で汚れた食器は、汚れをふき取ってから洗きましょう。

洗濯するときは

洗剤は適量を計って使いましょう。

風呂の残り湯を洗濯や掃除に利用しましょう。

ゴミ取りネットをつけましょう。

すぎはしっかりと行いましょう。

部分洗いも取り入れ、効果的に洗いましょう。

シャンプー時には

排水口から髪やゴミが流れないように工夫しましょう。

シャンプーやリンスは、少なめに使いましょう。

その他

浄化槽は維持管理を適切に行いましょう。

水の温度が高いほど汚れはよく落ちます
水の温度は 20℃～40℃が効果的

米のとぎ汁は植木にまくとよい肥料になります。

【問（浄化槽・下水道）】 建設課 下水道グループ ☎ 88-2120
 【問（その他環境）】 町民生活課 生活環境グループ ☎ 88-2119

27年度から介護保険制度の改正による変更があります

介護保険制度の維持やサービスの質の確保・向上のため、27年度から介護保険制度が改正されました。制度改正に伴う変更点についてお知らせします。

4月からの変更

- ①介護報酬改定に伴い、介護保険サービスを利用した時に支払う金額が変わりました。
- ②介護保険料が変わりました（広報5月号に掲載しています）。第1段階の人については、介護保険法施行令の一部改正に伴って6月議会で条例改正を行い、保険料の年額を41,400円から37,260円（基準額×0.45）に軽減しました。
- ③介護老人福祉施設（特別養護老人ホーム）の入所基準が変更され、原則として「要介護3」以上の人が対象となりました。
- ④介護老人福祉施設などの多床室の負担限度額が見直しとなりました。

8月からの変更

- ①一定以上の所得がある人は、介護サービス費用の利用者負担が2割となります。
65歳以上で、合計所得金額が160万円以上の人を対象となります（単身で年金収入のみの場合、年収280万円以上）。ただし、合計所得金額が160万円以上であっても、世帯の65歳以上の人の「年金収入とその他の合計所得金額」の合計が単身で280万円、2人以上の世帯で346万円未満の場合は1割負担になります。7月下旬に、介護認定を受けている全ての人に「介護保険負担割合証」を送付しますので確認してください。
- ②高額介護サービス費などの利用者負担段階区分に「現役並み所得相当」が新設されます。
介護サービスを利用する場合に支払う利用者負担には月々の負担の上限が設定されています。現役並み所得相当に該当する人は、同一世帯内に課税所得145万円以上の65歳以上の人がいる場合で、月の上限額が44,400円です。
- ③低所得者の施設利用時の食費・居住費軽減の適用条件が変わります。
介護老人福祉施設などの利用者のうち、配偶者が町民税課税の場合や、預貯金額が一定額を超える場合、軽減を受けられません。それ以外の人で軽減を受けるには、負担限度額認定申請が必要ですが、その際に預金通帳の写しや預貯金照会の同意書の添付が新たに必要となります。

【問】保健福祉課 介護グループ ☎88-2115

未返還の保管証券類をお返しします

税関では戦後、海外から引き揚げて来た人々からお預かりした、約87万件的保管証券類をお返ししています。返還請求は本人だけでなく、家族の人でも構いません。お気軽に問い合わせてください。

- 終戦後、海外から引き揚げて来た人々が、上陸地の税関・海運局に預けた通貨・証券
- 帰国前に樺太、満州にあった在外公館、日本人自治会に預けた通貨・証券等のうち、日本に返還されたもの

【問】八戸税関支署統括監視官部門 ☎33-0423

〒031-0831 八戸市築港街2丁目16番 八戸港湾合同庁舎内

(広告)

(広告)

階上町 晴山沢 日吉神社例大祭

開催日時 平成27年7月19日(日)午後1時
場 所 元晴山沢集会所跡地より約550m 入る
神 事 午後1時から 奉納演芸会は午後2時
◎雨天の時は、わっせ交流センターで開催

※実行委員会では、出店も致します、どうぞご利用下さい。

◎御札、オリジナルお守り有ります 神社事務局 88-3700 中城

7月31日(金)は

| | |
|------------|-----|
| 固定資産税 | 第2期 |
| 国民健康保険税 | 第1期 |
| 介護保険料 | 第1期 |
| 後期高齢者医療保険料 | 第1期 |

の納期限です。

忘れずに納めましょう。

【問】税務課 収納グループ ☎88-2114



◆◇スケジュール◆◇

就園していない子どもが対象です。
親子で楽しみませんか。

地域子育て支援センター「すこやか〜む」

子育てサークル「にこにこクラブ」

| 期日 | 活動内容 |
|-------------|--|
| 8/6 (木) | 貝がらアート |
| 8/20 (木) | <子育て講座> 「子育てワンポイントアドバイス」 ※講師 臨床心理士 石岡れい子氏 ※場所は道仏保育園です。 ※申し込みは不要です。 |
| 8/27 (木) | ペットボトルスノードーム |

[場 所] 道仏保育園 [時 間] 10:00～12:00
 [利用料] 子ども1人につき100円
 *保育園裏の駐車場をご利用ください。

| 活動内容 |
|--|
| ※8月はお休みです ★7月17日(金)は 「田代せせらぎ公園におでかけ！」 [集合場所] 石鉢ふれあい交流館 [時 間] 10:00～12:00 [持ち物] 参加費子ども1人につき100円 飲み物・おやつ |

■スケジュールは町ホームページにも掲載
しています。(トップページ>くらしの
情報>子育て・教育>子育てサークル)

【問】保健福祉課 健康増進グループ
☎ 88-2219
道仏保育園(地域子育て支援センター)
☎ 89-2210

ちょこっと 国保 No.19 適正受診で医療費の節約を

◆注目！増え続ける医療費

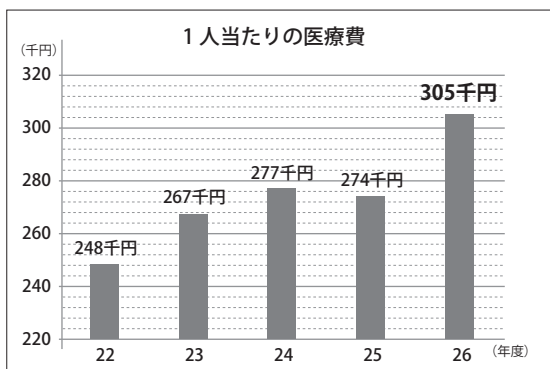

26年度の1人当たりの医療費は、前年度と比較すると増加しており、過去5年間の推移をみると、増加傾向にあることがわかります。

◆節約ポイント

1. 重複受診はやめましょう
同じ病気での重複受診はやめましょう。
2. 治療は途中でやめない
一度中断して再度受診すると、新たに初診料がかかってしまうことがあります。
3. 時間外受診はよく考えてから
休日や夜間の受診は割増料金がかかります。緊急時以外は、診療時間内に受診しましょう。
4. ジェネリック医薬品を利用しましょう
ジェネリック医薬品は、新薬と同等の品質で製造販売される低価格のお薬です。

【問】保健福祉課 健康増進グループ ☎ 88-2219

ご案内 臨時福祉給付金および子育て世帯臨時特例給付金

26年4月からの消費税率引き上げに伴い、所得の低い人や子育て世帯への影響を緩和するための暫定的・臨時的な措置として、給付金を支給します。

受付中!

| 臨時福祉給付金 | 子育て世帯臨時特例給付金 |
|--|---|
| <p>《給付対象者》 27年1月1日に階上町に住民票を置いていた人で、27年度の町民税（均等割）が課税されていない人。 ※ただし、町民税（均等割）が課税されている人の扶養親族になっている人や、生活保護受給者は対象外です。</p> <p>《給付額》 対象者1人につき6,000円</p> <p>《申請先》 27年1月1日に住民票のある市町村</p> <p>《申請手続き》 ○申請書の発送 7月下旬 ○申請の受付 8月3日～11月4日（8:30～17:00 ※ただし土、日、祝日は除く） ○支給の開始 10月以降順次支給</p> | <p>《給付対象者》 27年5月31日に階上町に住民票を置いていた人で、27年6月分の児童手当の受給者（特例給付を除く）。 ※臨時福祉給付金の対象児童や生活保護受給児童も対象となります。</p> <p>《対象児童》 27年6月分の児童手当の対象となる児童</p> <p>《給付額》 給付対象児童1人につき3,000円</p> <p>《申請先》 27年5月31日に住民票のある市町村</p> <p>《申請手続き》 ○申請書の発送 5月下旬に発送済み ○申請の受付 6月11日～9月11日（8:30～17:00 ※ただし土、日、祝日は除く） ○支給日 10月9日から</p> |

給付金を装った振り込め詐欺にご注意!

ご自宅や職場などに、町や厚生労働省の職員などをかたった不審な電話がかかってくるなどした場合は、迷わず保健福祉課、最寄りの警察署または警察相談専用電話（#9110）に連絡してください。

【問（制度）】 厚生労働省 ☎ 0570-037-192

【問（申請方法）】 保健福祉課 福祉グループ ☎ 88-2641

子育て支援商品券のお知らせ

子育て世帯の負担軽減と、消費の喚起・地域経済の活性化を図るため、階上町子育て支援商品券を給付します。

対象となる子ども

27年7月1日現在で階上町に住民登録をしている人のうち、12年4月2日以降に出生した人（27年度において、中学3年生以下の子ども）。

給付対象者

対象となる子どもが属する世帯の世帯主

交付金額

対象となる子ども1人あたり4,000円分

商品券を利用できる店舗

階上町プレミアム商品券取扱店と同一です。詳しくは、町ホームページをご覧ください。

商品券の使用期限 11月30日まで

給付方法

7月下旬から、給付対象者へ簡易書留で順次送付します。申請は必要ありません。

【問】総合政策課 政策推進グループ ☎ 88-2113

消費センターを名乗る不審電話にご注意ください!

5月下旬、津軽地方に住む高齢者の女性宅に、消費者センターを名乗り、流出している個人情報の削除を持ちかける内容の電話がありました。消費者センターが個人宅に突然電話をすることはありません。もし、消費生活センターを名乗る電話があったらいったん電話を切り、消費生活センターに相談してください。

また、契約に関する事業者とのトラブル、悪質商法、訪問販売・通信販売等における事業者とのトラブル等のご相談で、どこに相談してよいか分からない場合には、1人で悩まずに、消費者ホットラインを利用してください。

■消費者ホットライン ☎ 188

（土、日、祝日含む。12月29日～1月3日除く）

※通話料金が発生します。

■八戸市消費生活センター ☎ 43-9216

8:15～17:00（土、日、祝日除く）

【問】町民生活課 戸籍住民グループ ☎ 88-2872

* 後期高齢者医療被保険者の皆さんへ *

「後期高齢者医療被保険者証の一齐更新」について

8月1日は被保険者証の更新日です。新しい被保険者証は、7月下旬に郵送され、有効期限は29年7月31日までです（ただし、保険料の滞納等の理由により納付相談の必要な人や、所得の更正および世帯構成の変更により負担割合が変更になる人については、有効期限および更新時期が異なる場合があります）。

現在使用している被保険者証は、8月1日以降に保健福祉課②番窓口に戻還するか、裁断し確実に破棄してください（郵送による返還もできます）。

- 交付されたら記載内容を確認してください。誤りがある場合は保健福祉課②番窓口にお知らせください。
- 26年中の所得状況等により、8月1日から医療機関窓口での自己負担割合が変わる場合があります。

「後期高齢者医療限度額適用・標準負担額減額認定証」について

「後期高齢者医療限度額適用・標準負担額減額認定証」は、27年7月31日が有効期限ですが、26年中の所得状況等により、27年度も引き続き認定される人には、新しい認定証（有効期限は28年7月31日まで）が郵送されますので、更新手続きの必要はありません。

27年度住民税非課税世帯の人で、新たに認定証の交付を希望する人は、後期高齢者医療被保険者証とほんこを持参の上、手続きしてください。

27年度の保険料が決まりました

保険料額決定通知書を発送しますので、確認してください。

● 保険料の決まり方（年額）

[被保険者全員が納める額] [所得に応じて納める額]

$$\text{均等割額} + \text{所得割額} = \text{青森県の保険料 (限度額 57万円)}$$

(40,514円) (基礎控除後の所得×所得割率 (7.41%))

※ 基礎控除後の所得とは、総所得金額等から33万円を差し引いた額となります。

保険料の軽減措置について

所得が一定額以下の場合、保険料が軽減されます。詳しくは保険料額決定通知書をご覧ください。

保険料の減免等について

天災その他特別な事情で、医療機関等の窓口負担や、保険料を支払うことが著しく困難になった場合は、申請により減免等を受けられることがありますので、早めに相談してください。

その他不明な点は、問い合わせてください。

【問】保健福祉課 健康増進グループ ☎ 88-2219

青森県後期高齢者医療広域連合 ☎ 017-721-3821

犬の登録と狂犬病予防注射を忘れていませんか？

狂犬病予防法により、犬の所有者は、飼い犬の「生涯1回の登録」と「毎年1回」の狂犬病予防注射の接種が義務付けられています。

狂犬病の予防注射は飼い犬だけでなく、狂犬病から人を守るために必要な注射ですので、忘れずに実施してください。

① 犬の登録

町民生活課窓口で登録してください。
(登録手数料 3,000円)

② 狂犬病予防注射

春の集合注射を受けていない場合は、各動物病院で接種してください。

③ 登録変更届けなど

犬の所有者や住所に変更があった場合や、犬が死亡した場合は役場に届け出をしてください。

※ 狂犬病予防法に違反し、登録や狂犬病予防注射を行わなかった場合、20万円以下の罰金に処されることがあります。

【問】町民生活課 生活環境グループ ☎ 88-2119

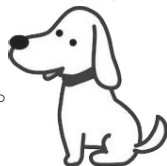

あなたからの暖かい贈り物 献血のお願い

移動採血車による献血を行いますので、多数のご協力をお願いします。

皆様の善意の協力 お待ちしております

400ml 献血

※ただし、体重 50kg 以上の人に限りです。

《日時》 7月23日(木)
10:00～12:00
13:30～16:00

《場所》 階上町役場

【問】保健福祉課 健康増進グループ
☎ 88-2219



特定健診のお知らせ (町国保・後期高齢者医療以外の健康保険加入者)

20年度から、特定健診はそれぞれの医療保険者が行うことになっています。保険証に記載されている「保険証の名称」を確認し、加入している医療保険者へ問い合わせてください。

なお、全国健康保険協会の被扶養者については、右のとおりです。

※4月中に特定健診受診券が個別に送付されています。



全国健康保険協会青森支部の保険証(水色)

全国健康保険協会 被扶養者健診 (特定健診)

- 《対 象》 40～74歳
- 《健診場所》 特定健診受診券に同封の「実施機関一覧」で確認してください。
- 《個人負担》 実施機関で異なります。
- 《検査項目》 身体測定、内診、血圧測定、尿検査、血液検査

※詳しくは、受診券送付時に同封されているパンフレットをご覧ください。

※八戸市総合健診センターで特定健診を受診する場合、町のがん検診(有料)も受診することができます。

【問】全国健康保険協会青森支部 ☎017-721-2723

【問】保健福祉課 健康増進グループ ☎88-2162

がん検診を忘れずに！ ～がんは早期発見・早期治療が大切です～

階上町では、年々がんで亡くなる人(24年度は153人中45人、29.4%)の割合が増加傾向にあります。中でも、社会保険に加入している人の割合が増加傾向にあります。

がんの種類によっては、早期発見による適切な治療で、治ることができます。町で実施しているがん検診は、職場健診でがん検診を受ける機会のない町民であれば、保険証の種類は問わずに受けることができます。特定健診だけではなく、忘れずにがん検診も受けましょう。

■25年の死亡原因(死亡者162人内訳)

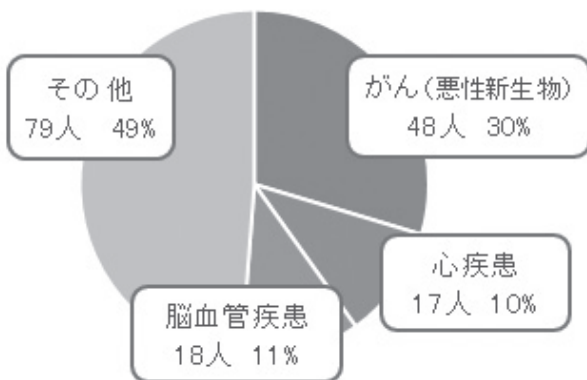

出典：25年青森県保健統計

■がんによる死亡の内訳

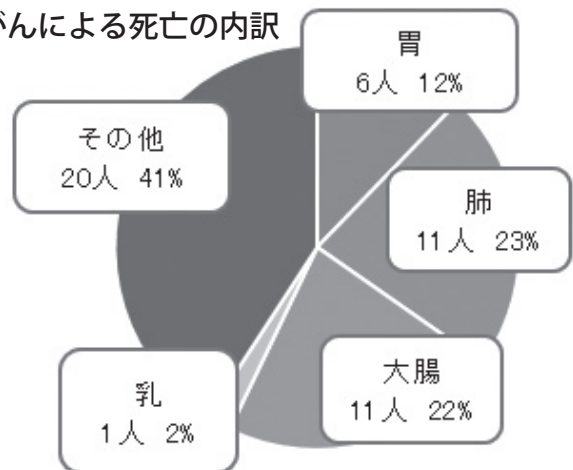

■八戸市総合健診センターで受けられるがん検診 ※要予約(☎45-9131) ※料金:1項目500円

| 検診名 | 対象 | 検査方法 |
|-------|---------------|----------------------|
| 胃がん | 40歳以上の男女 | バリウムによる検査 |
| 肺がん | | 胸部レントゲン撮影 |
| 大腸がん | | 便潜血反応検査(2日分の採便) |
| 乳がん | 40歳以上の偶数年齢の女性 | 乳房X線撮影(マンモグラフィー)+視触診 |
| 子宮頸がん | 20歳以上の女性 | 子宮頸部の細胞診 |

【問】保健福祉課 健康増進グループ ☎88-2162

階上町歴史講座 参加者募集

町には、皆さんがまだ知らない歴史がたくさんあります。選択受講も可能です。お気軽にご参加ください。

- 主催 階上町歴史研究会
- 対象 一般成人
- 参加費 各回 100円程度 (材料代別途)
- 申込方法 第2回以降の予定になります。1回目を申し込んでおらず、2回目以降参加希望の人は8月7日(金)までに申し込んでください(日程変更や別途費用についてはハガキで連絡しますので、必ず申し込みをしてください)。

【申・問】教育課 社会教育グループ ☎88-2698/FAX 88-1803

| 回 | 日時 | テーマ | 講師 | 場所 |
|---|--------------------------|---------------------------------|---------------------|-------------------|
| 2 | 8月8日(土) 14:00~16:00 | 聞いて学ぶ(歴史) 糠部三十三観音について | 階上町歴史研究会 作田 実徳さん | ハートフルプラザ ・はしかみ |
| 3 | 9月5日(土) 14:00~16:00 | 見て学ぶ(歴史) 寺下観音・資料館を見学しよう | 寺下観音宮司 桑原 一夫さん | 寺下観音 |
| 4 | 10月3日(土) 9:00~12:00 | 見て学ぶ(歴史・自然) 階上町を歩こう! 烏屋部ウォーク | 階上町歴史研究会 森 淳さん | 烏屋部地区 |
| 5 | 11月14日(土) 13:00~15:00 | 聞いて学ぶ(歴史) 地域の社会伝承 | 青森県立郷土館 古川 実さん | ハートフルプラザ ・はしかみ |

ごみ情報

No.21 紙は資源物です

1. 「その他紙」の分別にご協力ください!

青森県では、ごみ排出量とリサイクル率が全国で下位レベルにあることから、燃やせるごみに多く含まれる「雑紙(その他紙)」の分別・減量に重点的に取り組んでいます。

2. 分別率向上のために

- 名刺やハガキ、封筒やラップの芯などは紙袋などにまとめて入れ、そのまま「その他紙」へ。
- テープや切手、宛名ラベルなど付着物は必ず取ってください。
- スーパーなどの店頭回収を上手に利用しましょう。



3. ごみポスターの訂正があります

5月に各家庭に配布しました「家庭ごみの正しい分け方・出し方」ポスターにおいて誤りが2点ありました。正しくは次のとおりです。

①資源物(紙類の出し方について)

コピー紙(用紙)について「雑誌・チラシ」と「その他紙」の両方に記載がありますが、「雑誌・チラシ」として束ねて出してください。

②自宅の庭から出た枝木・草類の処理について

枝木類は直径10cm以下、長さ50cm以下に裁断し、乾燥させてから清掃工場へ持ち込みましょう、と記載していますが、従来どおり「燃やせるごみ」として集積所へ出すこともできます。集積所へ出す際もなるべく乾燥させてからごみへ出すようお願いいたします。

皆様にご迷惑をおかけしましたことをお詫びします。

【問】町民生活課 生活環境グループ ☎88-2119

平成26年度 階上町行政文書・個人情報開示の実施状況をお知らせします

情報公開制度は、行政文書を公開することによって、開かれた町政を推進することを目的としています。

■26年度(26年4月1日~27年3月31日)実施状況

- ・行政文書開示請求の件数および開示決定等 9件
- ・個人情報開示請求の件数および開示決定等 0件
- ・開示等に対する異議申立ての件数 0件
- ・その他の請求、申出(訂正等の請求、是正の申出、苦情の申出、任意公開) 0件



【問】総務課 行政防災グループ ☎88-2873

防災ガイド file.18 火災による被害をなくしましょう③

今回は、日頃からの火災に対する備えについてご紹介します。ほとんどの火災は、私たちが注意することで防ぐことができます。火災を防ぐためのポイントをきちんと学び、日頃からみんなで注意しあうようにしましょう。

火災を防止するためのポイント

□放火対策を万全に

- ・ゴミは指定日の朝に出すなど、家の周りに燃えやすいものを置かない。
- ・車庫、物置などの戸締りも忘れずにする。

□ストーブの周りを整理

- ・衣類や布団などストーブの周りに燃えるものを置かない。
- ・近くで洗濯物を乾かすのも危険

□電気配線周りはきれいに

- ・複数のコードをまとめたり、たこ足配線にしたりしない。
- ・コードの上に物を載せるのも危険。

□コンロから離れない

- ・コンロの周りに燃えやすい物を置かない。
- ・火がついているコンロから離れるときは、必ず火を消す。

□寝たばこ、ポイ捨ては厳禁

- ・火がついたまま、たばこを放置しない。
- ・喫煙する時は深い灰皿を使い、吸い殻を捨てる時は必ず水につける。

□子どもの火遊びに注意

- ・子どもに火の安全な扱い方や恐怖を教える。
- ・子どもの手の届くところにマッチやライターを置かない。

○たき火や野焼きは原則禁止

現在、屋外焼却は原則禁止されています。しかし、農業や林業等を営むためのあぜ道の草や下枝等の焼却は例外として認められています。その際は、あらかじめ消防署へ届け出すことが必要となります（火災とまぎらわしい煙または火災を発生のおそれのある行為の届出書）。

また、火を取り扱う際には、消火の準備をすること、風が強い日や空気が乾燥している日は中止するようにしましょう。

【問】総務課 行政防災グループ ☎ 88-2873

被災者住宅再建支援事業について

東日本大震災で被害を受けた住宅の早期復興を図るため、被災者が住宅の再建を行う場合に要する経費を補助します。

補助対象者

東日本大震災により自ら居住していた住宅に一部損壊以上の被害を受けた人（県外被災者含）で、町内に自らが居住するための住宅を建設または購入・改修することを目的に、金融機関などから融資を受けた人。

補助金額

次の住宅債務に係る最長10年分の利子相当額（借入額および利率上限あり）。

- ①住宅の建設・購入を目的とした新規債務
- ②改修（増改築を含む）を目的とした新規債務
- ③上記いずれかの債務を有する人の被災住宅の既債務

募集締切

28年2月29日（月）

必要書類

- ①補助金交付申請書
- ②罹災証明書の写し
- ③金銭消費貸借契約書の写し
- ④返却予定明細書の写し
- ⑤既存住宅債務の残高証明書 など

※詳しくは問い合わせてください。

【申・問】建設課 土木建設グループ ☎ 88-2118

住宅リフォームを支援します

～階上町安全安心住宅リフォーム支援事業の募集案内～

町では、既存住宅の耐震性や省エネ性等の向上を目的に、住宅性能の向上を伴う改修工事を行う戸建て住宅等の所有者等に補助金を交付する「安全安心住宅リフォーム支援事業」を実施します。

補助対象者

町内に住宅を所有し、かつ居住し住民登録していて、町税を滞納していない人

補助対象工事

次の条件を全て満たす工事が対象となります。

- ①耐震性能向上、省エネルギー性能向上、バリアフリー性能向上、克雪性能向上、防災性能向上を伴う、いずれかの既存住宅の改修工事
- ②改修工事費のうち①の性能向上部分の改修工事費が20万円以上（税込）であるもの（耐震性能および震災被災住宅の復旧に係るものを除く。）
- ③町内に事務所のある建設業者などが改修工事を行うこと
- ④別に定める住宅性能の適合基準を満たすものであること

補助率および補助上限額

●耐震性能

補助対象工事費の23%（上限額90万円）とリフォーム瑕疵保険料の2分の1相当額

●省エネルギー性能・バリアフリー性能・克雪性能・防災性能

補助対象工事費の10%（上限額20万円）とリフォーム瑕疵保険料の2分の1相当額

募集締切

12月25日（金）※先着順で受け付けします。予算に到達した時点で、受け付けを終了します。

申請書類

申請書などの必要書類は、町ホームページで確認するか建設課に問い合わせてください。

【申・問】建設課 土木建設グループ ☎88-2118

木造住宅の耐震診断を支援します

～階上町木造住宅耐震診断支援事業の募集案内～

町では災害に強いまちづくりを推進することを目的に、今年度も「木造住宅耐震診断支援事業」を実施することとしました。この事業は耐震診断を希望する町内の木造住宅の所有者に対し、町が耐震診断士を派遣して、耐震性の判定を行い、所有者に判定結果をお知らせする事業です。

耐震診断を希望する木造住宅の所有者は、対象住宅であるかを確認の上、申し込んでください。

対象住宅 事業の対象となる住宅は、町内に建っていて、次に掲げる要件の全てに該当する住宅です。

- ①昭和56年5月31日以前に建築（着工）された住宅で、かつ、昭和56年6月以降に増改築していない住宅
- ②在来軸組構法または伝統的な構法によって建築された木造住宅で地上階数が2以下のもの
- ③一戸建て専用住宅または併用住宅（延べ床面積の2分の1以上を住宅の用に供し、かつ、住宅以外の用途に供する部分の床面積が50㎡以下であるものに限り）
- ④現に住宅の用に供しているもの
- ⑤建築基準法に違反していないもの
- ⑥町税を滞納していない所有者の住宅

診断費用 延べ床面積200㎡以下の場合で個人負担8,000円
（延べ床面積200㎡を超える場合は、増額になります）

募 集 《締切》11月30日（月） 《件数》先着順で3戸

申込書類 ○申込書 ○建築時期および床面積の確認できる書類 ○位置図
○外観写真 ○概略平面図 ○直近3カ年分の納税証明書

【申・問】建設課 土木建設グループ ☎88-2118

国民健康保険税についてのお知らせ

～軽減判定基準額・課税限度額が変わります～

27年度から、低所得者向けの軽減措置の拡充や課税限度額が、次のとおり変更となりますのでお知らせします。

国保税は、皆さんが病気やけがをしたときの医療費に充てる大切な財源です。ご理解とご協力をお願いします。

納期限

普通徴収（納付書や口座振替での納付）の納期限は次のとおりです。

| 期別 | 納期限 | 期別 | 納期限 |
|-----|----------------|-----|-----------------|
| 第1期 | 27年 7月 31日 (金) | 第5期 | 27年 11月 30日 (月) |
| 第2期 | 27年 8月 31日 (月) | 第6期 | 27年 12月 25日 (金) |
| 第3期 | 27年 9月 30日 (水) | 第7期 | 28年 2月 1日 (月) |
| 第4期 | 27年 11月 2日 (月) | 第8期 | 28年 2月 29日 (月) |

軽減判定基準額

法律等の改正に伴い、低所得者の軽減の判定基準額が拡充されました。次に該当する場合、均等割および平等割額が軽減されます。

| | 26年度 | 27年度 |
|------|--|--|
| 7割軽減 | 世帯の総所得金額 ≤ 33万円 | 世帯の総所得金額 ≤ 33万円 (変更なし) |
| 5割軽減 | 33万円 < 世帯の総所得金額 ≤ 33万円 + 被保険者数 × 24万5千円 | 33万円 < 世帯の総所得金額 ≤ 33万円 + 被保険者数 × 26万円 |
| 2割軽減 | 世帯の総所得金額 ≤ 33万円 + 被保険者数 × 45万円 | 世帯の総所得金額 ≤ 33万円 + 被保険者数 × 47万円 |

課税限度額と税率

低所得者の軽減判定基準額が拡充されたことに合わせて、課税限度額が引き上げられました。なお、税率に変更はありません。

| | 医療分 | 後期高齢者 支援金分 | 介護分 | 説明 |
|-----------|----------------|----------------|----------------|--|
| 課税 限度額 | 52万円 (51万円) | 17万円 (16万円) | 16万円 (14万円) | 課税の際の上限となる金額。()内は前年度。 介護分は40～64歳の人のみ。 |
| 所得割 | 7.1% | 1.7% | 1.6% | 国保加入者全員の前年中の所得に応じて計算。 (前年中の所得金額 - 基礎控除 33万円) × 税率 |
| 資産割 | 38.0% | 13.0% | 12.0% | 国保加入者全員の固定資産税額に応じて計算。 固定資産税額 × 税率 |
| 均等割 | 26,000円 | 6,500円 | 9,700円 | 国保加入者数に応じて計算。 国保加入者数 × 税額 |
| 平等割 | 28,000円 | 6,400円 | 6,000円 | 世帯ごとに計算。 1世帯 × 税額 |

【問（課税内容）】税務課 賦課グループ ☎ 88-2129

【問（納付相談）】税務課 収納グループ ☎ 88-2114

【問（制度全般）】保健福祉課 健康増進グループ ☎ 88-2219

軽自動車税税率改正のお知らせ

27年度税制改正に伴い、28年度から軽自動車税の税率（税額）が変わります。

原動機付自転車、小型特殊自動車、軽自動車(二輪、雪上車)、二輪の小型自動車

全ての車両に新税率が適用されます。

| 種別 | | 現行税率 | 新税率 |
|--------------------|---------------|---------|---------|
| 原動機付自転車 | 50cc 以下 | 1,000 円 | 2,000 円 |
| | 90cc 以下 | 1,200 円 | 2,000 円 |
| | 125cc 以下 | 1,600 円 | 2,400 円 |
| | ミニカー | 2,500 円 | 3,700 円 |
| 小型特殊自動車 | 農耕用 | 1,600 円 | 2,000 円 |
| | その他 | 4,700 円 | 5,900 円 |
| 軽自動車 | 二輪 (250cc 以下) | 2,400 円 | 3,600 円 |
| | 雪上用 | 2,400 円 | 3,000 円 |
| 二輪の小型自動車 (250cc 超) | | 4,000 円 | 6,000 円 |

軽自動車(三輪、四輪)

最初の新規検査を受けた年月により、適用される税率が異なります。

最初の新規検査を受けた年月…自動車検査証に記載されている初度検査年月および初度検査年

| 種別 | | 現行税率 | 新税率 | 重課税率※ |
|--------------|-----|-----------------------------------|----------------------------------|--|
| 適用車両 | | 27年3月31日までに、 最初の新規検査を 受けた車両 | 27年4月1日以降に、 最初の新規検査を 受けた車両 | 28年4月1日時点で、 最初の新規検査から 13年を経過した車両 |
| 軽自動車 (三輪) | | 3,100 円 | 3,900 円 | 4,600 円 |
| 軽自動車 (四輪) | 乗用 | 営業用 | 5,500 円 | 6,900 円 |
| | | 自家用 | 7,200 円 | 10,800 円 |
| | 貨物用 | 営業用 | 3,000 円 | 3,800 円 |
| | | 自家用 | 4,000 円 | 5,000 円 |

※重課税率について

グリーン化を進める観点から、環境負荷の大きい（最初の新規検査から13年を経過した）車両に対し、標準税率に重課されます。28年度からの適用となります。

軽自動車(三輪、四輪)のグリーン化特例(軽課)

27年4月1日から28年3月31日までに新規取得した三輪以上の軽自動車で、排出ガス性能および燃費性能の優れた環境負荷の小さいものについて、28年度分の軽自動車税を軽減します。

| 種別 | | 軽課税率 | | |
|--------------|-----|---------|---------|---------|
| 適用車両 | | (a) | (b) | (c) |
| 軽自動車 (三輪) | | 1,000 円 | 2,000 円 | 3,000 円 |
| 軽自動車 (四輪) | 乗用 | 営業用 | 1,800 円 | 3,500 円 |
| | | 自家用 | 2,700 円 | 5,400 円 |
| | 貨物用 | 営業用 | 1,000 円 | 1,900 円 |
| | | 自家用 | 1,300 円 | 2,500 円 |

(a) 電気自動車および天然ガス自動車

(b) 乗用：平成17年排出ガス基準75%低減達成車のうち、平成32年度燃費基準値+20%達成車

貨物用：平成17年排出ガス基準75%低減達成車のうち、平成27年度燃費基準値+35%達成車

(c) 乗用：平成17年排出ガス基準75%低減達成車のうち、平成32年度燃費基準達成車

貨物用：平成17年排出ガス基準75%低減達成車のうち、平成27年度燃費基準値+15%達成車

【問】 税務課 収納グループ ☎ 88-2114

社会保障・税番号制度について

マイナンバーには、
利用、提供、収集の制限があります。



【マイナンバーの利用制限】
○マイナンバーの利用範囲は、法律に規定された社会保障、税及び災害対策に関する事務に限定されています。

【マイナンバーの提供の要求】
○社会保障及び税に関する手続書類の作成事務を行う必要がある場合に限り、本人などに対してマイナンバーの提供を求めることができます。

【マイナンバーの提供の求めの制限】
○法律で限定的に明記された場合を除き、マイナンバーの提供を求めてはなりません。

【特定個人情報の提供制限】
○法律で限定的に明記された場合を除き、特定個人情報を提供してはなりません。

【特定個人情報の収集制限】
○法律で限定的に明記された場合を除き、特定個人情報を収集してはなりません。

マイナンバーの適切な安全管理措置に
組織としての対応が必要です。



【安全管理措置】
○事業者は、マイナンバー及び特定個人情報の漏えい、滅失又は毀損の防止その他の適切な管理のために、必要かつ適切な安全管理措置を講じなければなりません。また、従業員に対する必要かつ適切な監督を行わなければなりません。
○中小規模事業者に対する特例を設けることにより、実務への影響に配慮しています。



【問】総務課 行政防災グループ ☎ 88-2873

**投票率は
42.08%**

青森県知事選挙の 投票結果を公表します



去る6月7日執行の青森県知事選挙の投票率は、男性40.29%、女性43.85%、合計42.08%でした。前回(23年6月5日)行われた青森県知事選挙の投票率を4.57ポイント上回り、投票率県内最下位を脱出しました。しかし三戸郡内の町村で比べると依然として最も低い投票率となっています。

下のグラフは、今回の選挙についての投票所ごとの投票率と、平成7年からの青森県知事選挙の投票率の推移を表したものです。

選挙は、自分たちの身の回りのこと、その生活のあり方を代表者の手に委ねる、何年に1度の大事な機会です。1票の権利の行使が、今後の政治のあり方を決める重大なものであることを十分認識して、1票の権利を大切に行いましょう。

■投票所ごとの投票率

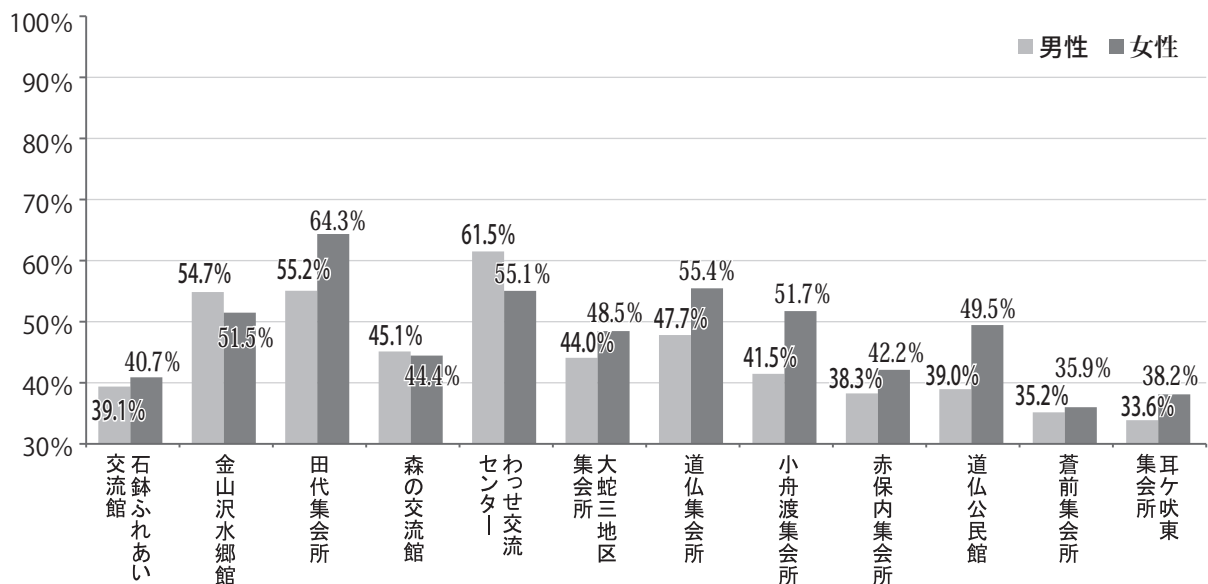

■投票率の推移

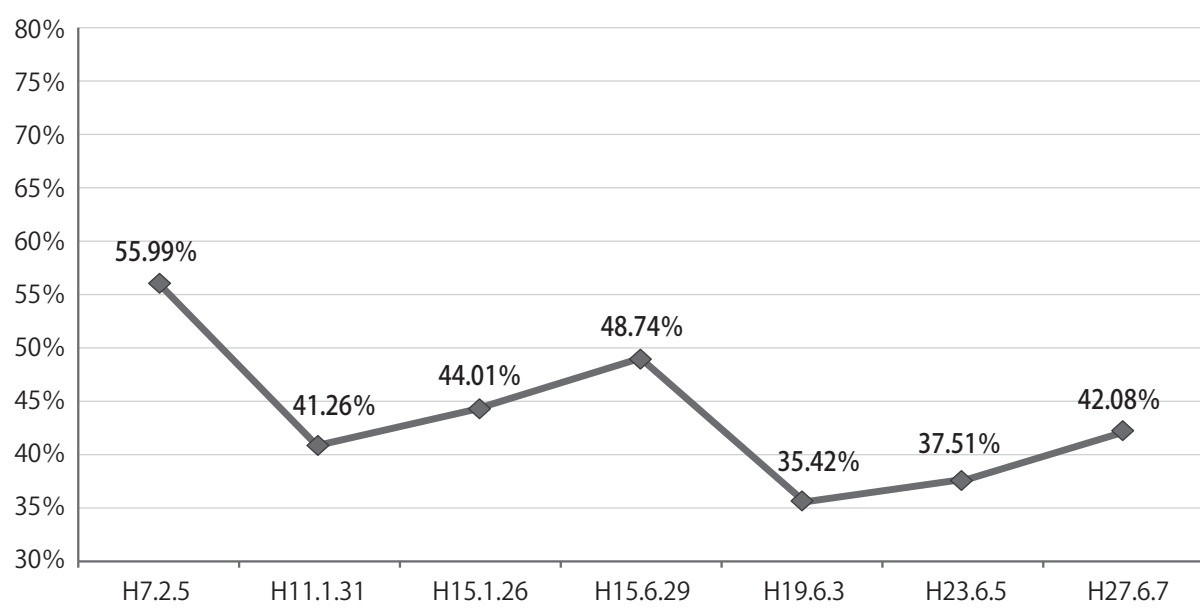

【問】選挙管理委員会 ☎ 88-2873



町民の健康は かるしおとがん検診で守ろう ～平成27年度健康づくりトップセミナーから～

厚生労働省が6月5日公表した、平成26年の人口動態統計による青森県のがんでの死亡率は、過去最悪だった前年をさらに上回り、全国ワースト2位を記録。全死因の3割を占めています。

当町でも昨年度より健康寿命延伸事業を展開しており、特に働き盛りの検診受診率向上を目指し、健康推進員による声かけや保健師の健康講座、家庭訪問活動などを実施。お陰様で働き盛り年代の特定健診受診者数は増加しま



役場窓口でも健診の申込受付をしています。

した。

しかし、大きな課題があります。過去10年間のがん死亡状況をみると約400名の方が、かけがえのない命を亡くされ、中でも定期的な検診受診で比較的早期に発見されるという胃がん、大腸がん、乳がん、子宮がんについては、大変残念なことに100名以上の方が死亡しています。どうか、町のがん検診も忘れずに受診して(1項目500円)、早期発見、早期治療することで、町民の皆様が健康で充実した生活を過ごされることを願って止みません。

あわせて、食塩の摂り過ぎは、高血圧や脳卒中などの循環器病だけでなく、腎結石や骨粗鬆症、胃がんなどのリスクを高めると言われます。先ず出来ることから「かるしお(適塩)」、「野菜の量」、「魚を意識して摂取し、健康を守りましょう!」

図書だより 今月のおすすめ本

■ハートフルプラザ・はしかみ ☎ 88-2522

今月の注目



『トットひとり』 黒柳徹子 著

その他おすすめ

『可愛い世の中』

山崎ナオコ 著

『フランス人は

10着しか服を持たない』

ジェニファー・L・スコット 著

『深紅の断片』 麻見和史 著

…など

■石鉢ふれあい交流館 ☎ 80-1671

今月の注目

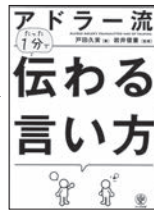

『伝わる言い方』 戸田久実 著

その他おすすめ

『断裂回廊』 逢坂剛 著

『あまから人生相談』

マツコ・デラックス 著

『苦難の海に立ち向い』

福田凜 著

『エッセンシャル思考』

高橋璃子 訳 …など

■道仏公民館 ☎ 89-2110

今月の注目



『ラプラスの魔女』 東野圭吾 著

その他おすすめ

『リバース』 湊かなえ 著

『原発ホワイトアウト』

若杉洸 著

『日本の妖怪百科』

岩井宏實 監修

『2015 The Best Mysteries』

日本推理作家協会 編 …など

◆貸出時間◆

【ハートフルプラザ・はしかみ】

9～19時(月～土、日・祝日)

【道仏公民館】

9～17時(月～金) ※土曜は15時まで

【石鉢ふれあい交流館】

9～19時(火～土、日・祝日)

あした 未来への道 1000km 縦断リレー

1000km 縦断リレー

三陸復興を目的とした1000km縦断リレーが今年も開催!青森から東京まで、東日本大震災の被災地をランニングと自転車をつなぎます。

階上町でも全国の応募者から選ばれたランナーが町内を走ります。中継所・沿道での応援よろしくお願ひします。

《通過スケジュール》

7月25日(土)

八戸市 ⇒ 10:55頃〈中継所〉大蛇小学校 ⇒ (町道耳ヶ吠・追越線)

⇒ 11:25頃〈中継所〉階上町役場 ⇒ (国道45号) ⇒ 洋野町

【問】教育課 社会教育グループ ☎ 88-2698

消防情報

火事は 119 番へ
 消防本部 ☎ 44-2135
 階上分署 ☎ 88-2105

[消防情報案内]
 ☎ 0180-991-888



交番情報

事件は 110 番へ
 階上交番 ☎ 88-2022
 田代駐在所 ☎ 88-2110

今月の早め点灯時間は
 午後 6 時です。



夏祭りの雑踏事故を防ぐ

宵宮や夏祭りなどが盛んに行われる時期となりました。大きい催し物では思いがけない事故が発生することがあります。また、山車やねぶた(ねぶた)の運行や花火大会に伴う事故も心配されます。

■ 昨年の事故

○ 8月3日、八戸三社大祭でみこしを引いていた馬が暴走し、八戸市在住の30歳代女性にぶつかり、肩の骨を

折る重傷。

○ 8月5日、弘前ねぶたまつり運行準備中のねぶたで、同ねぶたに所属する弘前市在住の40歳代男性が昇降機に挟まれ死亡。

死亡事故が発生した弘前ねぶたまつりは、残り2日間の合同運行と7日夜の関連イベント「なぬかびおくり」を中止しました。警察では、このような事故を防止するため、安全な祭りの運営を呼び掛けています。祭りを見に行くときは、次

のことに気を付けて祭りを楽しみましょう。

○ 時間に余裕を持って出かけるようにする(イベント会場は混雑します。時間と心に余裕を持って出かけましょう)。

○ 係員の誘導に従う(写真撮影などで山車などの近くに飛び出すのは危険です)。

○ 子どもから目を離さない

(迷子にならないように保護者は手をつないでください)。
 ○ 立ち入り制限区域には入らない(危険な場所には絶対に入らないでください)。

水の事故のない 楽しい夏に向けて

梅雨明けとともに、楽しい夏がやってきました。子どもたちの夏休みも始まり、家族で外出する機会も多くなることでしょう。そんな楽しい夏休みですが、1年で1番水の事故が多い季節でもあります。海水浴場やプールなどでの悲しい事故を防ぐため、泳ぐときは次のことに注意しましょう。

《注意事項》

○ 体調が悪い時は無理に泳が

ない。

○ 泳ぐ前に準備運動をしっかりと

○ 泳いでいる人に休憩を一定時間とらせる(休憩時間中に溺れている人がいないか確認する)。

○ 悪ふざけや溺れた真似は絶対にしない。

○ 指導者、監視者からの指示や注意を守る。

○ 監視者は一緒に泳がず、監視に集中する。

○ 潮流、波、天候の変化などに注意する。

○ 泳ぐ前、泳いだ後の人数を

確認する。

○ 海水浴場やプールでの解散はしない(解散後に1人で水に入り、事故を起こす事例が多い)。

《保護者へのお願い》

誰とどこへ行くのかを必ず聞き、絶対に1人で行かせたり、子どもたちだけで行かせたりしないでください。帰宅時間を守らせ、帰宅後の健康状態(疲労や病気など)にも注意してあげてください。注意事項を守り、楽しい夏にしましょう!

ほっとスルメールをご利用ください

<登録用メールアドレス>

anzenjoho@anshin.city.hachinohe.aomori.jp

町内の緊急・気象・火災情報などのメールを、携帯電話やパソコンで受け取れます。上記アドレスに空メールを送信し、登録手続きをしてください。(右のQRコードから読み込めます)



●平成 27 年階上町交通事故発生状況

| | 6月30日現在 | 前年同期比増減 |
|------------|---------|---------|
| 発生件数 | 9 件 | - 11 件 |
| 死者 | 1 人 | + 1 人 |
| 傷者数 | 11 人 | - 10 人 |
| 死亡事故ゼロ連続日数 | | 154日 |

募集
町営住宅(つくしヶ丘団地)入居者

■入居資格

- ① 現に同居し、または同居しようとする親族がある人
- ② 申込者の収入が※条例で定める収入金額を超えない人
- ③ 現に住宅に困窮していることが明らかでない人
- ④ 町税を滞納していない人
- ⑤ 申込者および現に同居し、または同居しようとする親族が、暴力団員による不当な行為の防止等に関する法律第2条第6号に規定する暴力団員でない人

※条例で定める収入金額は世帯総所得から控除額を引いた

《 物件 詳細 》

| | |
|-------|--------------------------|
| 所在地 | 赤保内字柳沢15-20 |
| 募集戸数 | 1戸 |
| 規格 | 3DK(和室2部屋…6畳・8畳洋室1部屋、DK) |
| 家賃 | 提出された所得課税証明書の所得金額により決定 |
| 敷金 | 決定家賃の3カ月分 |
| 汚水処理費 | 水道使用料金×64/100 |
| 入居可能日 | 8月上旬 |

金額を12カ月で割り出した額。一般世帯の人で15万8千円。
※注意 申込者および同居者に持ち家がある場合は申し込みできません。

■申し込み

7月24日(金)までに次の申込書類を添えて申し込んでください。一定基準に基づき入居者を決定します。

■申込書類

- ① 町営住宅申込書
- ② 連帯保証人予定者届出書(2人分)
- ③ 所得課税証明書(所得がある人全員・27年度分)
- ④ 納税証明書(課税のある人全員・過去3カ年分)
- ⑤ 住民票(入居を希望する人全員分)
- ⑥ その他(障害者手帳、愛護手帳など持っている場合はその写し)

※詳しくは問い合わせてください。

【申・問】建設課土木建設グループ ☎(88) 2118

募集
消防職員

27年度消防職員採用試験を行います。

■採用予定人員

- ・初級(短大卒・高校卒) 5人程度
- ・中級(大学卒) 2人程度

■試験日 9月20日

■受験申込期間

8月10日～8月24日

※詳しくは問い合わせください。

【申・問】八戸消防本部総務課 ☎(44) 2132

募集
住宅建築施工科受講生
および訓練見学説明会

青森職業能力開発促進センター八戸実習場では、職業訓練「住宅建築施工科」の9月期受講生を募集します。

○応募資格 ハローワークに求職の申し込みをしている人

○訓練内容 木造住宅の施工方法に関する技能・知識の習得(建築CAD、構造材施工、内外装施工、測量技術など)

○訓練期間 9月8日～28年3月10日

○定員 15人

○受講料 無料(テキスト代等別途)

○申し込み

7月6日～8月11日
ハローワークへ

■訓練見学説明会

訓練の内容を理解していたくため訓練見学説明会を開催します。

○日時

- ① 7月16日 10時～12時
- ② 8月3日 10時～12時

※どちらか選択

○参加費 無料

【申・問】青森職業能力開発促進センター八戸実習場 ☎(73) 5535

募集
入国警備官

出入国管理行政の第一線で活躍する入国警備官を募集します。

■受験資格

○警備官

① 27年4月1日において高等学校または中等教育学校を卒業した日の翌日から起算して5年を経過していない人および28年3月までに高等学校または中等教育学校を卒業見込みの人

② 人事院が①に準ずると認め

る人

○警備官(社会人)

昭和50年4月2日以降に生まれた人(前述①に規定する

期間を経過した人および人事院がそれに準ずると認める人に限りです)

■受付期間

① インターネット 7月21日9時～7月30日

② 郵送または持参 7月21日～7月23日

※できるだけインターネット申込を利用してください。

■第1次試験 9月27日

■第1次合格発表 10月14日

■第2次試験 10月27日～29日

■最終合格発表 11月24日

【申・問】法務省仙台入国管理局総務課 ☎022(256) 6076

相談
司法書士の日
相続登記無料相談会

青森県司法書士会は、8月3日の「司法書士の日」を記念して、相続登記に関する無料相談会を開催します。

■日時 8月1日 10時～15時

■場所

八戸ポータルミュージアムはっち 5階
レジデンスA・B

■相談

○面談相談 当日先着順

○電話相談

☎017(752)0440

※具体的な手続きが必要な場合、別途費用がかかることがあります。

【問】青森県司法書士会

☎017(776)8398

相談
登記相談予約制について

青森地方法務局では、登記相談の利用者を長時間お待たせすることのないよう、26年9月から予約制による登記相談を実施しております。

登記相談を利用する場合は、あらかじめ電話するか窓口にお越しの上、相談の予約をお願いします。

なお、相談時間は20分以内とさせていただきます。

【予約・問】青森地方法務局
八戸支局 ☎(24)3346

お知らせ
再就職支援セミナー&
キャリアアカウンセリング

45歳以上の再就職で悩んでいる人を対象とした、自己分析や応募書類の書き方、面接対策等、再就職に必要な能力を身に付けるための再就職支

援セミナーを実施します。

また、セミナー後に希望した人にキャリアアカウンセリングを実施しています(キャリアアカウンセリングは電話予約した人を優先します)。

■対象 45歳以上の求職中の人(雇用保険受給者の求職活動実績に該当します)

■開催日 7月30日、31日

■場所 八戸市公会堂

■定員 15人

※予約してください。

【申・問】あおもり中高年就職支援センター

☎0172(26)8430

お知らせ
東日本大震災に係る
県税の特例措置等

東日本大震災により被害を受けた人には、県税の特例があります。

被災した自動車や不動産(土地、家屋)に代わる自動車や不動産を取得したときは、自動車取得税・自動車税や不動産取得税が軽減されます。

また、東日本大震災復興特別区域法に基づく復興推進計画に定める八戸市、三沢市、おいらせ町および階上町の一部地域で、これらの市町から

指定を受けた事業者については、事業税や不動産取得税が軽減される場合があります。

詳しくは問い合わせてください。

【問】三八地域県民局県税部

☎(27)5111

お知らせ
八戸航空基地祭り
および関連イベント

海上自衛隊八戸航空基地祭および関連イベントを行いますので、お知らせします。

■基地祭

○期日 9月6日

○場所

海上自衛隊八戸航空基地

■関連イベント

①体験搭乗

○期日 8月30日

○場所 八戸航空基地周辺

○募集締切 7月24日

○当選者の発表

抽選後、応募者に連絡。

○応募方法

往復はがきに住所、氏名、年齢、勤務先または学校名(学年)、血液型、生年月日、性別、電話番号を記入し、申し込んでください。

※応募資格は中学生以上、1人につき1枚までの応募と

なり、複数の応募は無効となります。

②八戸航空基地キャラクターの名前募集



名前募集
キャラクター

○募集締切 7月24日

○発表 8月3日

○採用・応募賞品

採用者には、体験搭乗ペアチケットをプレゼント(採用者多数の場合は、抽選で5名様)。採用者で抽選にもれた人と、全応募者中、抽選で10名様には、第2航空群グッズをプレゼント。

○応募方法

往復はがきに住所、氏名、年齢、勤務先または学校名(学年)、血液型、生年月日、性別、電話番号とキャラクターの名前を記入し、申し込んでください。

【応募・問】海上自衛隊八戸航空基地広報室 〒039-1180 八戸市河原木字高館 ☎(28)3011

(広告)

(広告)

泉山石材グループ
葬祭会館
いずみホール
はしかみ

株式会社 泉山石材 青森県八戸市是川坊坂1-2
TEL (0178) 96-1414 ☎0120-365-148

いずみホール 青森県三戸郡階上町善前東二丁目9-25
TEL (0178) 88-1232 ☎0120-594-844

1・2・3プラン
ご葬儀・仏壇
墓石 総額 **94.0万円**

家族葬
30万円

泉山 葬祭会館

年金だより



27年度 免除申請の受付が始まりました!

対象期間 27年7月～28年6月

免除制度とは・・・

失業等や所得が少ないなどで保険料を納めることができない場合、本人の申請によって保険料の納付が免除される制度。

お知らせ

26年4月から法律が改正されて、2年1カ月前の月分まで遡及して免除申請をすることが出来るようになりました。

申請を忘れていたために未納期間を有している人などは、お早めにご相談ください。

【問】八戸年金事務所
☎ 43-7369
町民生活課
戸籍住民グループ
☎ 88-2872

国保からのお知らせ

70～74歳の対象者に、7月末までに27年度国保高齢受給者証を郵送します。

- 26年度以前の有効期限の切れた受給者証は、返却または氏名などが確認できないようにして破棄してください。
- 7月末までに受給者証が届かない場合は、保健福祉課に連絡してください。

【問】保健福祉課 健康増進グループ ☎ 88-2219



人口と世帯数

平成27年7月1日現在

総人口 14,056人 (－22)
男 7,022人 (－13)
女 7,034人 (－9)
世帯数 5,825世帯 (－1)

編集後記

▷6月6日、7日の2日間にわたって開催されたはしかみ臥牛山まつり。人気だったラム・牛焼肉コーナーでは、肉を買い求める人で行列ができるほど。自然の中で食べる肉は格別ですね!今月開催されるいちご煮祭りでは、元祖いちご煮をぜひ自然の中で味わってみてください。(田村)

戸籍の窓

平成27年6月受付分(敬称略)

【お誕生おめでとう】

(父の名・母の名) 地区

菊地 陸^{りく}仁^と (祐太・和美) 石鉢
柴崎 紗^さ那^な (幸平・悠香) 小舟渡
平手 結^{ゆい}奈^な (裕介・好実) 野場中
磯島 琥^こ海^う (優也・美季) 耳ヶ吠西
寺澤 明^み姫^き (弘美・智恵) 野場中
飯高 凛^{りん} (優太郎・奈保子) 鳥屋部
中嶋 ひ^ひなた (朋大・圭子) 蒼前

【お悔やみ申し上げます】

高山 勝美 (61・野場中)
長根 繁 (83・小舟渡)
城下 ハナエ (84・野場中)
前原 久也 (81・野場中)

【前途を祝福します】

(住所又は元の本籍)

(田村 斉士 (角柄折)
藤林 摩己 (八戸市)
(岩谷 弘樹 (道仏)
赤坂 芽衣子 (青森市)

(希望者の分を掲載しています)

※他市町村に届け出た人で掲載を希望する場合は、町民生活課☎88-2872までご連絡ください。

| 日 | 月 | 火 | 水 | 木 | 金 | 土 | |
|---|-------------------------|--|---|-----------------|----------------------------|--|--|
| <div style="border: 1px solid black; border-radius: 50%; padding: 10px; display: inline-block;"> カレンダーの内容は 町ホームページにも掲載しています。 (トップ>お役立ち情報) </div>  | | | | 7月 | 16 ☒ 燃やせる(東) 粗大(中・西) | 17 ☒ 燃やせる(中・西) | 18 県中体夏季大会 (~19日) 北奥羽総合体育 大会(~19日) |
| 19 | 20 海の日 ☒ 燃やせる(東) | 21 ☒ 燃やせる(中・西) 粗大(東) 相 納税相談 相 行政・人権・ 心配ごと相談 相 教育相談 終業式(全小中) | 22 ☒ 缶・びん・ペット 雑誌・チラシ・古布 健 乳児健診 | 23 ☒ 燃やせる(東) | 24 ☒ 燃やせる(中・西) | 25 はしかみいちご 煮祭り(10:00~ 小舟渡海岸) 1000km縦断リ レー2015 | |
| 26 はしかみいちご 煮祭り(10:00~ 小舟渡海岸) 三戸郡小学校陸 上記録会 | 27 ☒ 燃やせる(東) | 28 ☒ 燃やせる(中・西) 相 納税相談 民 開放日 | 29 ☒ 缶・びん・ペット | 30 ☒ 燃やせる(東) | 31 ☒ 燃やせる(中・西) | 1 8月  | |
| 2 海の学校 | 3 ☒ 燃やせる(東) 燃やせない | 4 ☒ 燃やせる(中・西) 相 納税相談 防犯・交通安全 少年球技大会 (~5日) | 5 ☒ 缶・びん・ペット 新聞・ダンボール | 6 ☒ 燃やせる(東) | 7 ☒ 燃やせる(中・西) | 8 県民体育大会 (~9日) | |
| 9  | 10 ☒ 燃やせる(東) | 11 ☒ 燃やせる(中・西) 相 納税相談 民 開放日 | 12 ☒ 缶・びん・ペット 雑誌・チラシ・古布 | 13 ☒ 燃やせる(東) | 14 ☒ 燃やせる(中・西) | 15 | |

☒ ごみ収集日(中・西:中央、西部地域/東:東部地域/地域名の表示がないのは全地域収集)

相 行政・人権・心配ごと相談(第3火曜日、ハートフルプラザ、13:00~15:00)

相 教育相談(第3火曜日、ハートフルプラザ、13:00~16:00)

相 夜間納税相談(毎週火曜日、税務課、17:30~19:30)

民 民俗資料収集館開放日(第2・4火曜日、9:00~16:00、ボランティアガイドが案内します)

健 乳幼児健診

ごみ収集の地域区分

| | |
|---------|--|
| 中央・西部地域 | 石鉢、蒼前、野場中、角柄折、金山沢、田代、晴山沢、平内、鳥屋部、赤保内、耳ヶ吠西 |
| 東部地域 | 耳ヶ吠東、荒谷、大蛇、追越、榊、駅前道仏、小舟渡 |

- ごみは、必ず透明な袋に入れて出してください。
- ごみは、**収集日に、自分の住んでいる地域のごみ収集所へ、朝8時までに出してください。**
- ごみの量や交通事情などにより同じ時間に収集車が来るとは限りません。

聞き逃したと思ったら

防災無線電話応答サービス
80-1220 過去6回分まで確認できます(時報含)

各課直通電話をご利用ください

| | 課名・グループ名等 | 直通電話番号 | |
|-------|------------|--------------|--------------|
| 1階 | 税務課 賦課グループ | 88-2129 | |
| | 税務課 収納グループ | 88-2114 | |
| | 町民生活課 | 戸籍住民グループ | 88-2872 |
| | | 生活環境グループ | 88-2119 |
| | 保健福祉課 | 健康増進グループ | 88-2219・2162 |
| | | 福祉グループ | 88-2641 |
| 2階 | 介護グループ | 88-2115 | |
| | 出納室 | 88-2049 | |
| | 農業委員会 | 88-2946 | |
| | 総務課 | 庶務グループ | 88-2112 |
| | | 行政防災グループ | 88-2873 |
| 総合政策課 | 政策推進グループ | 88-2113 | |
| | 財政グループ | 88-2874 | |
| 産業振興課 | 農林水産グループ | 88-2116 | |
| | 商工観光グループ | 88-2875 | |
| 建設課 | 土木建設グループ | 88-2118 | |
| | 下水道グループ | 88-2120 | |
| 教育課 | 学校教育グループ | 88-2495 | |
| | 社会教育グループ | 88-2698・2764 | |
| 3階 | 議会事務局 | 88-2369 | |

土・日・祝日および17:00以降のご連絡は(代)88-2111へお願いします。

2015
(平成27年)
第29回

はしかみ

三陸復興国立公園

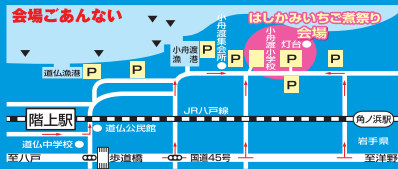

※大・ペット等の会場への入場はご遠慮をお願いします。
※会場が狭いこと、景観・秩序を確保するため出店者以外のテント設置はお断りいたします。
※駐車場が少ないため、JR八戸線(階上駅下車徒歩約15分)をご利用ください。

マリンフェスタ
花火大会

7/25 (土) 19:30

※悪天候の場合7/26に順延いたします。



日時 7月25日(土) 26日(日)

会場 小舟渡海岸 雨天決行

いちご煮
一杯 800円
2日間で先着1,000名様

元祖いちご煮
一杯 2,500円
2日間で先着50名様



- ステージプログラム
- 7/25 (土) 10:00 開会セレモニー
- 10:35 ● 町内小学校/中学校等によるアトラクション
● 石鉢小 ● 道仏小 ● 大蛇小 ● 赤保内小
● 階上小 ● 小舟渡小 ● 道仏中 ● 連合婦人会
 - 13:15 吹上小学校 バトントワーリング
 - 14:30 八戸学院大学 軽音楽部演奏
八戸学院短期大学ダンスサークル ダンスパフォーマンス
 - 15:40 前川原チカ子歌謡ショー
 - 16:20 桜田まことライブ

- 7/26 (日)
- 10:00 7/26 (日) アトラクション (1回目)
 - 11:00 アースガールズショー (1回目)
 - 11:30 びいだま (古屋敷裕大) ライブ
 - 12:00 アースガールズショー (2回目)
 - 12:30 7/26 (日) アトラクション (2回目)
 - 14:00 セーリングステージ

海の男



鳥羽 一郎
オンステージ

《階上産》
魚介類の特売
ウニ・あわび・ほやなどの海産物販売

あなたも階上町マイスターになろう!!
階上まるごとクイズ大会
●先着10名様 7/25 (土) 13:40
当日10:30から受付

勇壮 船団パレード
※悪天候の場合中止
となります。 7/25 (土) 15:35

海遊ラーン 早食い大会
●先着15名様 7/26 (日) 13:10
当日10:30から受付

アサヒビール2015スポンジはしかみいちご煮祭り
アブラメ釣り大会
●日時 平成27年7月26日(日) 午前6時
午前5時より受付・小舟渡漁港集合
●募集 先着70名様(雨天中止)
●参加費 2,000円(税込)5,000円(税込)別
●申込み さかした釣具屋 ☎0178-88-2252

主催/ はしかみいちご煮祭り実行委員会 [事務局] 階上町工会 TEL.0178-88-2045 共催/ 階上町商工会青年部 後援/ 階上町・階上町観光協会・階上漁業協同組合・階上町商工会