

広報



# はじかみ7

—ゆめ みらいのときめくふるさとづくり—

No.766 令和5年

July 2023



## 仲間と共に健脚を競う ～第75回小学校陸上競技記録会～

6月23日、赤保内小学校で第75回小学校陸上競技記録会が行われました。

競技に出場した児童たちは、日頃の練習の成果を競い合うとともに、他校の児童との交流を深めています。

(写真) 男子100メートルの部で健脚を競う児童たち

### 主な話題

新型コロナウイルス 令和5年春開始接種について	4
東部地区健診優先日のお知らせ	7
階上町職員採用試験のお知らせ	10
いちご煮祭りを開催します	26



# 総合第3位! 熱戦繰り広げる 第75回三戸郡総合体育大会

第75回三戸郡総合体育大会が6月10日と11日、階上町を主会場に開催され、15種目19競技で熱戦が繰り広げられました。

町からは13種目16競技に220人が参加。バレーボール女子が18年ぶりに優勝するなど、開催地として大会を盛り上げました。大会では、バスケットボール男子、軟式野球、バレーボール女子、サッカー、ゲートボールの5種目で優勝、8種目が入賞するなど活躍し、総合第3位(74.0点)で入賞を果たしました。

また、上位入賞競技は、7月29日、30日に三沢市などで開催される青森県民体育大会に出場予定です。

総合順位および各競技の結果は次のとおりです。



サッカー決勝 階上(黄)対南部(白)

優勝	南部町 (87.0点)	1位	バスケットボール(男子)、軟式野球、バレーボール(女子)、サッカー、ゲートボール
第2位	五戸町 (75.5点)	2位	バスケットボール(女子)、バレーボール(男子)、卓球(女子)、バドミントン
第3位	階上町 (74.0点)	3位	ソフトテニス、ボウリング、ママさんバレーボール、グラウンドゴルフ
第4位	三戸町 (48.5点)	4位	卓球(男子)、剣道
第5位	田子町 (42.0点)	5位	陸上男子
第6位	新郷村 (22.0点)		

## 自然や文化を歩いて学ぶ はしかみジオスポットラリー

6月17日、階上海成段丘など町内の見どころを巡る「はしかみジオスポットラリー」が開催されました。

当日は5チームが参加。難易度ごとにポイントが設定された「ジオスポット」を制限時間内に巡り合計ポイントを競うもので、参加者たちは地図でジオスポットの場所を探し、各スポットの前で写真撮影をしていました。ゴール後は巡ったスポットの合計得点を計算し、一番多くポイントを取得したチームには町の特産品の詰め合わせが贈られました。



ジオスポットで写真撮影する参加者

## 新たな事業所の開設に向けて 事業所開設基本協定調印式

岩手県洋野町に本社を置く(株)岩本電機が、町内に新事業所を開設することに伴い、6月14日、町役場で事業所開設基本協定調印式が行われました。

同社は電気配線設備などを製造する会社で、新たに角柄折地区に事業所を開設し、来年11月の稼働に向けて準備を進めています。

県、町と共に協定書にサインをした岩本崇司代表取締役社長は「こつこつと、ものづくりをする人材が必要。階上町内から10人程度の採用を考えたい」と話していました。



協定を結ぶ岩本代表取締役社長(中央)

## 利用者20万人達成 石鉢ふれあい交流館トレーニングルーム

石鉢ふれあい交流館トレーニングルームでこのたび、利用者が20万人を達成し、6月8日、20万人目となった百目木紀人さんに認定証が贈られました。

トレーニングルームは平成15年に開設。同日は百目木さんがくす玉を割り、関係者と共に節目を祝いました。町特産品の詰め合わせやトレーニングルーム無料利用券などを受け取った百目木さんは「職場から近く週に3、4回ほど利用している。これからも体型維持のため利用を続けたい」と話していました。



20万人目となった百目木さん(左)

目を閉じて自分の胸に手を当て、普段のごみの出し方を振り返ってみましょう。

分別はしっかりしていますか？ 分別方法は理解していますか？

一緒に素敵な町を目指してみませんか？

回収できないのじゃ…



最近のごみ集積所での様子を見てみると、土のう袋や肥料の袋といった“不透明な袋”に入れて出されているものがあるほか、収集できない電池などと分別されずに出されているといった状況です、..

Q：燃やせないごみはどのように出せばいいですか？

A：一、“**中身が見えない袋を使わず**” 収集かごへ出す。

✕ 土のう袋、肥料の袋、米袋、発泡スチロールおよび木箱などに入れたものは収集できません。  
(割れたガラスなどは紙などで包んで出してください)

一、電子機器を出すときは、電池を“**取り外し**”、電池は有害ごみ回収協力店へ出す。  
(回収協力店：ユニバース階上店、(株)アラヤ、かんぶん階上店、ファミリーマート階上蒼前店)

一、蛍光灯は、有害ごみ回収協力店へ出す。

一、スプレー缶やカセットボンベは“**中身を使い切るか、空にしてから穴を空けて**”出す。

一、小型家電は、“**小型家電回収 BOX**”へ出す。

(回収BOX設置場所：役場、ハートフルプラザ・はしかみ、石鉢ふれあい交流館、道仏公民館)

一、“**最長辺 50cm を超えるもの**”は、粗大ごみに出す。

(最長辺50cmを超えるもの全てを出せるわけではありません。詳しくは問い合わせてください)

Q：町で収集できないごみとは、どのようなごみですか？

A：電池、蛍光灯、家電4品目(テレビ、エアコン、冷蔵庫、洗濯機)、解体された家電4品目、タイヤ、ホイール、車の部品、石膏ボード、穴が空いていないスプレー缶類、金庫、バッテリー、パソコン、モニター、草刈り機(エンジン付き)、ストーブ(灯油入り)、塗料缶(塗料入り)など

出していいか迷ったら、すぐに問い合わせじゃ!!



令和5年度から

5月から9月まで **燃やせるごみ 週2回収集** となっています!

中央・西部地区：火曜日・金曜日 東部地区：月曜日・木曜日

※朝8時までに集積所へ出しましょう。

図 町民生活課 生活環境グループ ☎88-2119



# 新型コロナワクチン 令和5年春開始接種について

65歳以上の方や、5歳以上64歳以下で基礎疾患がある方、医療従事者等への新型コロナワクチンの春開始接種が、5月から始まりました。町では、65歳以上の対象者には接種券を発送していますが、5歳以上64歳以下で基礎疾患がある方や医療従事者等で接種を希望する場合は、申請等により接種券を送付しますので、新型コロナワクチン接種相談窓口へ問い合わせてください。

## ■令和5年度の接種における「基礎疾患がある方」について

全ての年齢	<ul style="list-style-type: none"> <li>慢性の心臓、腎臓、呼吸器、肝臓の病気がある方</li> <li>病気や治療によって免疫の機能が低下している方</li> <li>神経疾患や神経筋疾患を原因として、身体機能が低下している方</li> <li>染色体異常のある方</li> <li>血液の病気のある方（18歳以上で鉄欠乏性貧血の方は除く）</li> <li>その他、新型コロナウイルスにかかった場合に重症化する恐れが大きいと医師が認める方</li> </ul>
18歳以上	<ul style="list-style-type: none"> <li>インスリンや飲み薬で治療中または合併症のある糖尿病の方</li> <li>睡眠時無呼吸症候群の方</li> <li>重い精神疾患がある方</li> <li>知的障害がある方</li> <li>BMI（BMI = 体重（kg） / 身長（m）<sup>2</sup>）が30以上の方</li> </ul>
18歳未満	<ul style="list-style-type: none"> <li>代謝性疾患がある方</li> <li>悪性腫瘍がある方</li> <li>膠原病がある方</li> <li>内分泌疾患がある方</li> <li>消化器疾患がある方</li> </ul>

☎ 新型コロナワクチン接種相談窓口 ☎80-0031

## あなたからのあたたかい贈り物 献血のお願い

移動採血車による献血を行いますので、多数のご協力をお願いします。

皆さまの善意のご協力お待ちしております

**全血献血（400ml）** ※体重50kg以上の人に限りです

☎ すこやか健康課 国保医療グループ ☎88-2219

■日 時 7月19日（水）

10:00～12:00、13:15～16:00

■場 所 階上町役場 庁舎前駐車場

- 献血当日は、朝食や昼食をなるべく摂るようにしましょう。
- お薬の種類によっては献血受付可能ですので、血液センター職員までご相談ください（降圧剤・高脂血症治療薬など）。
- 献血カードやお薬手帳を持参すると、スムーズに受け付けできます。新型コロナワクチンを接種した人は、接種から一定期間経過後であれば献血可能です。
- 骨髄バンク・ドナー登録へのご協力をお願いします。

## 高齢者の運転免許証自主返納を支援しています！

運転に不安を感じる高齢者の自主的な運転免許証の返納を促し、高齢運転者による交通事故の抑制を目的として、高齢者の運転免許証自主返納を支援する制度を行っています。

### ■対象者

階上町に住民登録があり、運転免許証を自主返納した70歳以上の人

### ■支援内容

階上町コミュニティバス専用回数券5,000円分を交付（年1回）

### ■申請に必要なもの

「運転経歴証明書」または「取り消し通知書※」

※取り消し通知書の場合は健康保険証も必要

### ■申請方法

上記の必要なものを持参の上、町民生活課窓口で申請してください。

### ■申請者

運転免許証を自主返納した本人

### ■運転免許証の自主返納について

運転免許証の自主返納については、八戸警察署（☎43-4141）へ問い合わせてください。

### ■更新について

毎年度、更新手続きをすることにより、回数券5,000円分を交付しています。

更新手続きは、随時受け付けていますので、お気軽に来庁してください。

※申請した年度の翌年度内に本人から更新の申請がない場合は、台帳から削除となりますので、忘れずにお願います。

☎ 町民生活課 生活環境グループ ☎88-2119

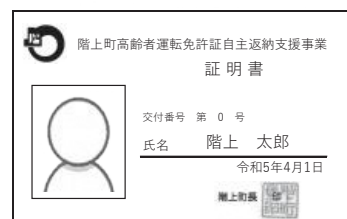

※交付している証明書

# 令和5年6月4日執行 青森県知事選挙の結果をお知らせします

## 投票率

【参考】令和元年6月2日執行 青森県知事選挙 投票率 35.41%

**48.97%** (男性：46.20%  
女性：51.72%)

(前回比 +13.56ポイント)

選挙は、自分たちの身の回りのこと、その生活のあり方を代表者の手に委ねる大事な機会です。1票の権利の行使が、今後の政治のあり方を決める重大なものであることを十分に理解し、1票の権利を大切に使いましょう。



## 投票所ごとの投票率

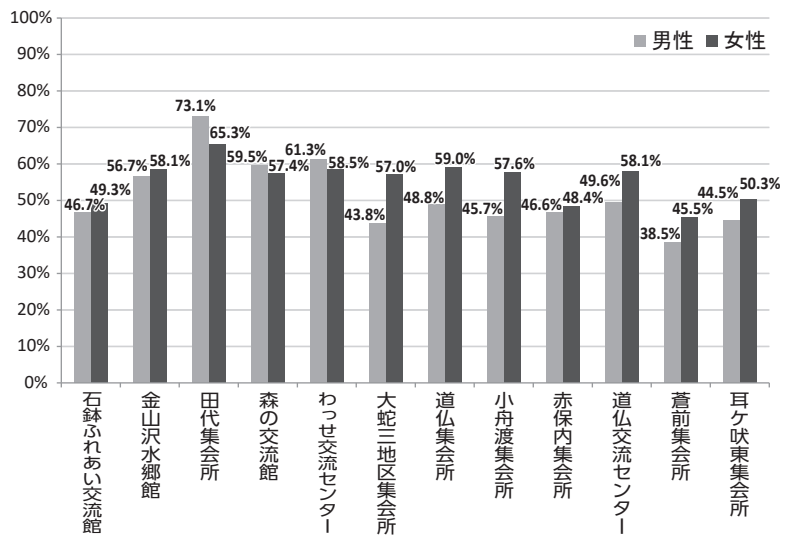

選挙管理委員会 ☎88-2873

## 正しい知識でハチ対策をしましょう



ハチは、誤って巣に近づいて刺激した場合に攻撃してきます。また、黒いものなどにも攻撃する傾向があります。ハチから身を守るためにもハチの特性を知り、適切な対応をとりましょう。

### ①町にはどんなハチがいるの？

#### ◆スズメバチ

8～10月頃にかけて活動が活発化し巣は大きくなります。巣は1年で使い捨てられ、同じ巣を翌年に使うことはありません。町ではキイロスズメバチがよくみられますが、攻撃性は大変強く、巣を刺激した場合は集団で攻撃され死に至ることがあります。



#### ◆アシナガバチ

スズメバチと同じく、6～8月頃にかけてよく見られます。普段は益虫として毛虫などを食べてくれます。人に対する攻撃性はほとんどありませんが、巣を守る習性があるため巣を刺激したりすると攻撃されます。攻撃性、毒性ともにスズメバチより弱いですが、十分に注意が必要です。

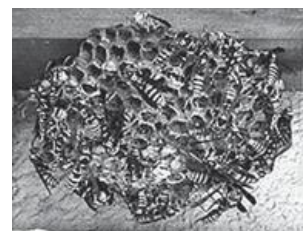

#### ◆その他のハチ

土の中に巣を作る小型のクロスズメバチやミツバチなどの種類がありますが、スズメバチやアシナガバチと比べると攻撃性は弱く、さほど危険性はありませんが注意が必要です。

### ②ハチと遭遇したらどうすればいいの？

ハチは急な動きをするものや大きな音に反応する習性があるため、もしも遭遇した場合は、落ち着いて姿勢を低くし静かにその場を離れるようにしてください。

### ③駆除はどうすればいいの？

駆除は、原則として発生した土地や建物の所有者が行うこととなります。町では無料で防護服の貸し出しをしていますので、自分で巣を駆除される際にご利用ください。

また、所有者が分からない土地や建物に巣がある場合は問い合わせてください。

町民生活課 生活環境グループ ☎88-2119



# 下水道への接続工事を 一日も早く お願いします！

下水道は皆さんの快適な生活を確保し、河川や海などの水質汚濁を防ぐ、重要な施設です。下水道を使用できる地域の皆さんが接続工事を行い、生活排水などを下水道へ流すことで初めて効果が表れます。

下水道法では、下水道が使用可能となってから3年以内の接続が義務付けられています。まだ接続されていないご家庭は、一日も早く接続工事を行ってくださるようお願いいたします。

## ■下水道が使用できる地域

蒼前東一丁目、三丁目～八丁目、蒼前西一丁目～七丁目、赤保内、角柄折の各一部

※上記区域内にも使用できない地域があります。詳しくは問い合わせてください。

## ■下水道接続工事費の融資あっせんと奨励金制度

	融資あっせん制度	奨励金制度
内 容	工事に必要な費用を金融機関から無利子で借りられるようにあっせんする制度です。	工事費を自己資金で接続した人に奨励金として交付する制度です。
金 額 および 期 間	①融 資 額 100万円以内（無利子） ②償還期間 60カ月以内（5年以内） ※利子を町が負担します。	接続前の状態 ①くみ取り式トイレ …… 60,000 円 ②単独処理浄化槽 …… 60,000 円 ③合併処理浄化槽 …… 30,000 円
申込方法	工事をを行う前に指定排水設備工事店を通して、申請書を町へ提出してください。	工事終了後に指定排水設備工事店を通して、申請書を町に提出してください。
対象工事	①くみ取り式トイレを水洗トイレに改造し下水道に接続する工事 ②単独処理浄化槽（トイレの水だけを浄化槽に流している）から下水道に接続する工事 ③合併処理浄化槽から下水道に接続する工事	
対 象 者	①処理区域内における建築物の所有者または所有者の同意を得た占有者 ②町税および公共下水道受益者負担金・分担金を滞納していない人	
注 意	・この制度はどちらか1つしか受けられません。 ・新築・改築の場合や店舗・法人（団体）などは対象とはなりません。 ・下水道が使えるようになった旨の公示がされてから <b>3年以内</b> に限られます。	

## 下水道接続工事などについて相談会を開催します

下水道接続工事や受益者負担金（分担金）の納付方法、トイレ水洗化のための改造工事、合併浄化槽への転換等に関する相談会を開催します。納付書や資料などがありましたらお持ちいただき、この機会にぜひご相談ください。



■期日 7月20日(木)・21日(金) ■時間 18:00～20:30 ■場所 石鉢ふれあい交流館（和室）

下水道供用開始区域の土地の所有者などに、建設費の一部を受益者負担金（分担金）として負担していただいています。今年度の**第1期納期限は7月31日(月)**です。  
忘れずに納めてくださるようお願いいたします。

☎建設課 都市計画グループ ☎88-2120

(広告)

(広告)

地域の皆様へ  
日頃の感謝を込めて **かねご製館 感謝祭**

■日 時 8月5日(土) 9:00～15:00  
※雨天の場合は中止

■場 所 旧大蛇小学校 グラウンド

・アマチュアバンドによる生演奏 ・ビンゴ大会  
・キッチンカーによる飲食ブース など  
楽しい企画を用意してお待ちしております！

**かねご製館株式会社** 担当:野沢(のざわ)  
☎0178-22-0065

**サマージャンボ7億円**  
(1等5億円・前後賞各1億円合わせて)

**サマージャンボミニ3千万円**  
(1等2千万円・前後賞各5百万円合わせて)

この宝くじの収益金は市町村の明るく住みよいまちづくりに使われます。

各1枚 300円  
**7月4日(火) 2種類同時発売!**  
発売期間 7/4(火)～8/4(金)

公益財団法人青森県市町村振興協会



# 東部地区健診優先日のお知らせ

道仏・駅前・榊、小舟渡・道仏（八森・白座・上野）、荒谷・大蛇・追越

バス運行	対象地区	特定健診、国保・後期人間ドック・がん検診	婦人がん検診（乳がん・子宮頸がん）	申込締切
あり	道仏・駅前・榊	9月4日（月）	9月11日（月）	8月10日（木）
	小舟渡・道仏（八森・白座・上野）	9月7日（木）	9月13日（水）	
	荒谷・大蛇・追越	9月12日（火）	9月22日（金）	
なし	全 体	9月2日（土）	9月7日（木）	
		9月25日（月）	9月27日（水）	
		9月26日（火）	9月28日（木）	
		9月29日（金）		

## ■申し込み方法

### ①優先日を利用する場合

- ・今月号のチラシ「申込はがき」に必要事項を記入しポストへ投函、またはすこやか健康課 ☎88-2162へ申し込んでください。
- ・町ホームページからも申し込むことができます。  
ホーム > くらしの情報 > 健康・医療 > 各種健（検）診 > 東部地区健（検）診はこちらから

### ②優先日以外に受診する場合

- ・八戸市総合健診センター ☎70-5563へ直接申し込んでください。

## ○八戸市総合健診センターで受診できる健（検）診



町ホームページ  
QRコード

階上町国民健康保険・後期高齢者医療の人のみ			受付時間等	
<b>特定健診</b> （身体計測、血液、採血、尿検査、尿中塩分、心電図、眼底・眼圧、聴力）	40歳以上	40～69歳	500円	受付時間の詳細は、健診センター送付の「受診のご案内」をご覧ください。  ① <b>特定健診</b> 国保・後期人間ドック 胃・肺・大腸がん検診 月～金曜日（祝日除く） 受付時間 7:30～10:30  ② <b>乳がん検診</b> 月～金曜日（祝日除く） 受付時間 月～金 7:30～10:30 水～金 12:30～12:50  ③ <b>子宮頸がん検診</b> 水～金曜日の午後（祝日除く） 受付時間 12:30～12:50  ■ <b>注意</b> ※1 心身障害者：身体障害者手帳1～4級、愛護手帳、精神福祉手帳を持っている人 ※2 胃がん検診と婦人科超音波検診は同じ日に受診できません。 ※3 骨粗しょう症検診は、土曜日に受診できません。
		70歳以上	無料	
		心身障害者※1	無料	
<b>国保・後期人間ドック</b> （特定健診の内容+腹部超音波検査+胃・肺・大腸がん検診）	30歳以上	30～39歳	5,000円	
		40～69歳	2,500円	
		70歳以上	2,000円	
以下は保険証の種別は問いません				
<b>生活習慣病予防健診</b> （血液、尿検査、尿中塩分等）	30～39歳		3,000円	
<b>胃がん検診※2</b> （バリウムによる検査）	40歳以上		1項目 500円	
<b>肺がん検診</b> （胸部レントゲン撮影）				
<b>大腸がん検診</b> （便の潜血反応検査 2日法）				
<b>乳がん検診 2年に1回</b> （乳房X線撮影）				
<b>子宮頸がん検診</b> （内診、細胞診）	20歳以上の女性			
<b>骨粗しょう症節目検診※3</b> （骨量検査：かかとの骨の超音波検査）	年度年齢 40,45,50,55,60,65,70歳の女性			
<b>婦人科超音波検診※2</b> （卵巣・子宮の超音波検査）	20歳以上の女性		1,650円	
<b>骨粗しょう症検診※3</b> （骨量検査：かかとの骨の超音波検査）	30歳以上の女性		1,980円	
<b>前立腺がん検診</b> （採血）	50歳以上の男性		2,200円	
<b>肝炎ウイルス検診</b> （採血）	40歳以上で肝炎ウイルス検診未受診		無 料	

☎ すこやか健康課 健康グループ ☎88-2162

# 国民健康保険税について

令和5年度の国民健康保険税納税通知書を7月上旬に送付します。国民健康保険税は、皆さんが病気やけがをしたときの医療費に充てる大切な財源です。ご理解とご協力をお願いします。

## 納税義務者は世帯主です

国民健康保険税は、所得や人数等に応じて世帯ごとに計算され、世帯主がその世帯の保険税をまとめて納めることになります。世帯主が他の健康保険に加入している場合でも、世帯に1人でも国民健康保険の加入者がいれば、納税義務者は世帯主になります。

## 令和5年度の改正内容

税制改正に伴い、課税限度額が引き上げられました。また、低所得者の軽減判定基準額の算出方法が変更となりました（税率の改正はありません）。

### ○課税限度額

	改正前	改正後
医療給付費分	65万円	65万円（変更なし）
後期高齢者支援金分	20万円	22万円
介護納付金分	17万円	17万円（変更なし）
計	102万円	104万円

※介護納付金分は40歳～65歳の人が対象です。

### 【低所得者の軽減判定基準額】

次に該当する場合、均等割額および平等割額が軽減されます。申請は必要ありません。

	令和5年度の軽減判定基準（太字は令和4年度からの変更箇所）
7割軽減	43万円+（一定の給与所得者等の数-1）×10万円 以下
5割軽減	43万円+（一定の給与所得者等の数-1）×10万円+（× <b>29</b> 万円×加入者数） 以下
2割軽減	43万円+（一定の給与所得者等の数-1）×10万円+（× <b>53.5</b> 万円×加入者数） 以下

※一定の給与所得者等…給与所得者（給与収入が55万円を超える人）、公的年金所得者（65歳未満：公的年金等の収入が60万円を超える人、65歳以上：公的年金等の収入が110万円を超える人）

## 納 期

普通徴収（納付書や口座振替での納付）の納期限は次のとおりです。

期別	納期限	期別	納期限
第1期	令和5年7月31日	第5期	令和5年11月30日
第2期	令和5年8月31日	第6期	令和5年12月25日
第3期	令和5年10月2日	第7期	令和6年1月31日
第4期	令和5年10月31日	第8期	令和6年2月29日

☎（課税内容）税 務 課 賦課グループ ☎88-2129  
☎（納付相談）税 務 課 収納グループ ☎88-2114  
☎（制度全般）すこやか健康課 国保医療グループ ☎88-2219

## 国保からのお知らせ ～保険証が更新になります～

新しい国保の保険証（薄橙色）を7月31日までに各世帯に郵送します。有効期限の切れた保険証は、すこやか健康課へ返却していただくか、氏名などが確認できないようにして破棄してください。

■有効期限 令和6年7月31日（次の場合は、有効期限が異なります。）

①令和6年7月31日までに75歳になる場合 有効期限：75歳の誕生日の前日

②令和6年7月31日までに70歳になる場合 有効期限：70歳の誕生月の月末（1日生まれの場合は前月末）

※①②いずれも有効期限が切れる前に新しい保険証を送付します。

③その他特殊な事情がある場合

☎ すこやか健康課 国保医療グループ ☎88-2219



# 介護保険料について ～65歳以上の皆さんへ～

65歳以上の人の保険料は、町の介護サービスに係る総費用に応じて算出された基準額を基に、世帯の町民税課税状況と本人の年金収入や所得に応じて定められています。

## ■基準額の算出方法

$$\text{町で必要な介護サービスの総費用など} \times \text{65歳以上の人の負担分 (23\%)} \div \text{町の65歳以上の人の人数} = \text{基準額 (年額)}$$

## ■令和5年度の保険料

区分	課税状況	所得の状況	基準額に対する割合	月額	年額
第1段階	本人が町民税非課税	非課税世帯 生活保護、老齢福祉年金受給、本人の課税年金収入額と合計所得金額の合計が80万円以下	0.3	1,920円	23,040円
第2段階			0.5	3,200円	38,400円
第3段階			0.7	4,480円	53,760円
第4段階	本人が町民税非課税	課税世帯 本人の課税年金収入額と合計所得金額の合計が80万円以下	0.9	5,760円	69,120円
第5段階			1.0	6,400円	76,800円 (基準額)
第6段階	本人が町民税課税	本人の合計所得金額が120万円未満	1.2	7,680円	92,160円
第7段階		本人の合計所得金額が120万円以上210万円未満	1.3	8,320円	99,840円
第8段階		本人の合計所得金額が210万円以上320万円未満	1.5	9,600円	115,200円
第9段階		本人の合計所得金額が320万円以上430万円未満	1.7	10,880円	130,560円
第10段階		本人の合計所得金額が430万円以上	2.0	12,800円	153,600円

※合計所得金額について

譲渡所得に係る特別控除額を控除した額です。

第1段階から第5段階の合計所得金額は、年金収入に係る所得を控除した額です。

☎(保険料) 税務課 賦課グループ ☎88-2129

☎(制度全般) 介護福祉課 介護グループ ☎88-2115

## 納税に便利！ **口座振替** を利用しませんか？

### 受付窓口

税務課窓口 または 取扱金融機関

### 取扱金融機関

青森銀行 (本・支店)、青い森信用金庫 (本・支店)  
みちのく銀行 (本・支店)、八戸農業協同組合階上支店  
東日本信用漁業協同組合連合会、ゆうちょ銀行

### 申し込みに必要なもの

通帳、通帳届出印鑑、納税通知書

### 口座振替できる町税等

軽自動車税 (種別割)、固定資産税、町県民税、  
国民健康保険税、介護保険料、後期高齢者医療保険料

☎税務課 収納グループ ☎88-2114

# 階上町職員採用試験のお知らせ

試験職種 募集人数	一般事務（短大・高校卒）：若干名 / 土木（高校卒）：若干名 身体障がい者採用枠一般事務（短大・高校卒）：若干名 / 一般事務（社会人枠）：若干名	
受験資格	一般事務 （短大・高校卒）	平成6年4月2日以降に生まれ、短期大学・2年制以上の専門学校もしくは 高等学校を卒業した人（令和6年3月卒業見込みを含む）
	土木 （高校卒）	平成6年4月2日以降に生まれ、高等学校において土木技術課程を履修し卒業 した人（令和6年3月卒業見込みを含む）
	一般事務 （身体障がい者 採用枠）	次の全ての要件を満たす人 ①昭和59年4月2日以降に生まれ、短期大学・2年制以上の専門学校もしくは 高等学校卒業した人（令和6年3月卒業見込みを含む） ②身体障害者手帳の交付を受けている人 ③活字印刷文による出題に対応できる人
	一般事務 （社会人枠）	次の全ての要件を満たす人 ①昭和59年4月2日から平成6年4月1日までに生まれ、学校教育法による 高等学校以上の学校を卒業した人 ②令和5年7月1日現在で、民間企業等における職務経験を5年以上有する人
一次試験	《試験日》9月17日（日） 《会場》階上町内（詳細は追って申込者に連絡します） 《試験内容》教養試験・専門試験（土木のみ）・職場適応検査等	
受験手続き	階上町職員採用試験申込書を総務課に提出してください。試験案内は町ホームページ （ <a href="https://www.town.hashikami.lg.jp">https://www.town.hashikami.lg.jp</a> ）でもご覧になれます。	
受付期間	7月10日（月）～7月26日（水） 必着	

※ 2次試験は、1次試験合格者に追って通知します。

☎ 総務課 庶務グループ ☎88-2112

## 低所得の子育て世帯に対する

# 子育て世帯生活支援特別給付金のお知らせ

食費等の物価高騰に直面する低所得の子育て世帯（ひとり親世帯以外）に対し、その実情を踏まえた生活支援を行う観点から、子育て世帯生活支援特別給付金を支給します。

### ■対象者

(1) 令和4年度に「低所得の子育て世帯に対する子育て世帯生活支援特別給付金」の支給を受けた人  
→申請は不要です

(2) 上記(1)以外の人で、対象児童を養育しており次のいずれかに該当する人  
→申請が必要です

①令和5年度の住民税均等割が非課税の人

②物価高騰の影響を受けて令和5年1月以降の家計が急変し、収入が住民税非課税の人と同じ水準となっている人

### ■対象児童

平成17年4月2日（障害児は平成15年4月2日）から令和6年2月29日までに出生した児童

※対象者の(1)に該当する人は、平成16年4月2日（障害児は平成14年4月2日）生まれの児童を含む

### ■給付額

対象児童1人につき一律5万円

### ■申請書類

町ホームページをご確認いただくか、すこやか健康課まで問い合わせてください。

### ■申請期限

令和6年2月29日（木）

### ■支給日

▶対象者(1)に該当する人には、6月30日に支給されています。

▶対象者(2)に該当する人は、申請書類確認後、随時支給に係るお知らせを送付します。

※子育て世帯生活支援特別給付金（ひとり親世帯分）については県から支給されることとなっており、対象となる人には5月30日に支給されています。申請が必要な人については、県ホームページをご確認ください。

☎ すこやか健康課 児童グループ ☎38-1237



# 住民税非課税世帯等に対する 臨時特別給付金について

住民税非課税世帯等に対する臨時特別給付金は、住民税均等割非課税世帯や令和5年1月以降に家計急変のあった世帯を支援する新たな給付金です。給付金を受給するためには、申請が必要です。

- 給付金の支給額 1世帯当たり3万円
- 給付金の支給時期 介護福祉課が申請書を受理した日から3～4週間後が目安です。
- 支給対象および手続き 令和5年6月1日に階上町に住民票を置いている人で、次のAまたはBに該当する世帯

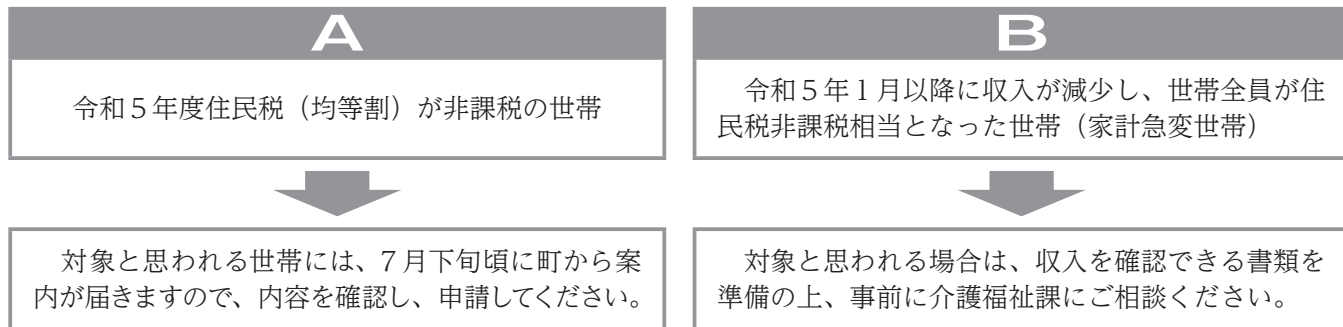

※住民税非課税相当とは、世帯員全員のそれぞれの年収見込額（令和5年1月以降の任意の1カ月収入×12倍）が市町村民税均等割非課税水準以下であることを指します。詳しくは町ホームページを確認するか、介護福祉課福祉グループまでご連絡ください。

※収入が減少することがあらかじめ明らかな月の収入減少により給付を申請した場合、不正受給（詐欺罪）に問われる場合があります。

## 給付金を装った振り込め詐欺にご注意ください！

自宅や職場などに、町や厚生労働省の職員などをかたった不審な電話がかかってきたり、郵便が届いた場合は、迷わず介護福祉課や最寄りの警察署（または警察相談専用電話（#9110））に連絡してください。

☎ 介護福祉課 福祉グループ ☎88-2641

## 事業者等物価高騰対策支援補助金について

エネルギー等の物価高騰の影響を受けている事業者等（農林水産業を含む）を対象に、物価高騰対策支援補助金を交付します。

■対象事業者 次の全てに該当する事業者となります。

- (1)町内に住所または主たる事業所があり、事業を行っている法人および個人事業者（主として事業で生計を立てている者）
- (2)令和4年中（法人の場合は、令和4年6月1日現在において直近の事業年度）における事業所得に係る売上金額が5万円以上あると認められる事業者
- (3)令和5年6月1日時点で事業を行っており、今後も継続する意思のある事業者

■補助金額

令和4年中の売上金額	補助金額
5万円以上 100万円未満	50,000円
100万円以上 500万円未満	100,000円
500万円以上 1,000万円未満	150,000円
1,000万円以上	200,000円

■申請方法 階上町事業者等物価高騰対策支援補助金交付申請書兼請求書を作成し、必要な書類を添付して産業振興課窓口まで提出または郵送してください。様式は、町ホームページまたは産業振興課窓口で取得できます。

ホーム > くらしの情報 > しごと・産業 > 産業振興 > 階上町事業者等物価高騰対策支援補助金について

■申請期間 8月1日(火)から12月1日(金)まで

☎ 産業振興課 商工観光グループ ☎88-2875

# 児童扶養手当・特別児童扶養手当について

両手当は、支給を受けようとする人が申請し、県で認定されないと受給できません。該当すると思われる人は、すこやか健康課で手続きをしてください。住所変更などの場合も手続きが必要です。

両手当の現況届・所得状況届の提出は8月です。提出書類は個別に送付します。

## 児童扶養手当

### ■支給対象 ※所得制限があります

父または母と生計を同じくしていない児童を養育している場合や、父または母の心身に障害がある場合に、その児童を養育している家庭に対して、児童が18歳に達した年度末まで支給されます（児童が政令で定める障害の状態にあるときは20歳に達するまで）。

### 【次の場合は支給されません】

- ①児童が児童福祉施設などに入所している場合、または里親に預けられている場合
- ②児童の住所が国内にない場合
- ③受給者の住所が国内にない場合

※令和3年3月から、障害基礎年金を受給している人でも、児童扶養手当の額が障害基礎年金の子の加算部分の額を上回る場合には、その差額分の手当を受給できるようになりました。

なお、その他の公的年金等（遺族年金など）を受給している人は、今まで通り公的年金等の額が児童扶養手当より低い場合には、その差額分を受給することができます。

### ■手当月額（令和5年4月分から改定）

	児童が1人のとき	2人のとき	3人以上のとき
全部支給	44,140円	10,420円加算	1人につき6,250円加算
一部支給 (所得額に応じて)	44,130円～10,410円 (10円刻み)	10,410円～5,210円 (10円刻み)	6,240円～3,130円 (10円刻み)

## 特別児童扶養手当

### ■支給対象 ※所得制限があります

国内に住所があり、精神または身体に中度以上の障害がある20歳未満の児童を監護している父または母、もしくは父母に代わって養育している人に支給されます。

### 【次の場合は支給されません】

- ①児童が児童福祉施設などに入所している場合
- ②児童が障害を理由とする公的年金を受けることができる場合

### ■手当月額（令和5年4月分から改定）

※対象児童1人当たり

1級（重度）	53,700円	2級（中度）	35,760円
--------	---------	--------	---------

☎ すこやか健康課  
児童グループ  
☎38-1237

## 成人式実行委員を募集します ～人生の門出に新たな思い出を作ませんか～

令和6年1月7日に開催予定の階上町成人式で、式の企画・運営などをする実行委員を募集しています。  
〔※令和4年4月1日施行の「民法の一部を改正する法律」により、成年年齢が18歳に引き下げられましたが、階上町成人式は従来通り20歳を参加対象年齢として開催します。〕

■応募資格 令和6年成人式対象者（平成15年4月2日から平成16年4月1日生まれ）で成人式までの期間、月1～2回行う実行委員会に参加できる人（リモート参加も可）

■応募方法 ①住所、②氏名、③生年月日、④電話番号を明記し、郵送、FAXまたはメールで応募してください。電話または直接教育課で申し込むこともできます。

☎ 教育課 社会教育グループ ☎88-2698

FAX 88-1803 / E-mail: hashikami\_seijin@town.hashikami.lg.jp





# 後期高齢者医療被保険者の皆さんへ

## 「被保険者証」の更新

被保険者証をお持ちの人に、8月から使用する新しい被保険者証を7月下旬に郵送します（令和4年中の所得状況によって、8月1日から医療機関窓口での自己負担割合が変わる場合があります）。

お手元に届きましたら、記載内容をご確認ください。期限の切れた被保険者証は、破棄するかすこやか健康課へ返還してください。

## 「限度額適用・標準負担額減額認定証」および「限度額適用認定証」の更新

被保険者で住民税非課税世帯の人は、医療機関の窓口で「限度額適用・標準負担額減額認定証」を提示すると、一つの医療機関への医療費の支払いが、高額療養費の自己負担限度額までとなり、入院時には食事代が減額されます。

また、被保険者で同じ世帯に住民税課税所得金額が145万円以上690万円未満の被保険者がいる人は、医療機関の窓口で「限度額適用認定証」を提示すると、一つの医療機関への医療費の支払いが、高額療養費の自己負担限度額までとなります。

現在これらの認定証を交付されている人で、所得状況等によって引き続き認定される人には、8月から使用する新しい認定証を7月下旬に郵送します（更新手続の必要はありません）。

新たに認定証の交付を希望する人は、被保険者証とはんこ、マイナンバーが分かるもの（通知カードまたはマイナンバーカード）を持参の上、すこやか健康課で手続きしてください。

## 令和5年度の保険料および保険料軽減措置

令和5年度の保険料は、7月中に郵送される保険料額決定通知書でご確認ください。

均等割額 [被保険者全員が納める額]	+	所得割額 [所得に応じて納める額]	=	保険料 (賦課限度額66万円)
44,400円		基礎控除後の所得×8.80%		

・基礎控除後の所得：前年の総所得金額等から基礎控除額（43万円）を差し引いた額

■同一世帯内の被保険者および世帯主の所得額の合計に応じて、均等割額の軽減が受けられます。

令和5年度	
世帯の所得額の合計	軽減割合
43万円+10万円×(年金・給与所得者等(※)の数-1)以下の世帯	7割
43万円+(29万円×被保険者の数)+10万円×(年金・給与所得者等(※)の数-1)以下の世帯	5割
43万円+(53.5万円×被保険者の数)+10万円×(年金・給与所得者等(※)の数-1)以下の世帯	2割

※年金・給与所得者等：年金・給与所得者等が2人以上いる世帯に適用

■被用者保険の被扶養者であった人の軽減

・資格取得後2年間、均等割額が5割軽減されます。所得割額の負担はありません。

※被用者保険とは、会社員等の被雇用者が加入する健康保険です。

※世帯の所得が低い人は、より高い均等割額の軽減（7割軽減）が受けられます。

## 保険料の減免等

災害、倒産、失業など特別な事情によって納付が困難な場合は、申請により保険料の減免等が認められる場合がありますのでご相談ください。

☎ すこやか健康課 国保医療グループ ☎88-2219 / 青森県後期高齢者医療広域連合 ☎017-721-3821

## 広報に広告を掲載しませんか

広報はしかみに掲載する有料広告を随時募集しています。事業PRなどにぜひご利用ください。

(作成部数 4,700部)

《料金》1号広告(5×18cm程度) 11,000円

2号広告(5×9cm程度) 5,500円

※詳しくは問い合わせください。

☎ 総務課 行政防災グループ ☎88-2873

## 町ホームページのバナー広告を募集します

町ホームページに掲載する有料バナー広告を随時募集しています。事業PRなどにぜひご利用ください。

《料金》月額 5,500円

《規格》縦60ピクセル×横150ピクセル

GIF、JPEG、PNG形式で、10KB以内。

※詳しくは問い合わせください。

☎ 総務課 行政防災グループ ☎88-2873

# 骨髄移植ドナー支援事業助成金のお知らせ

町では、骨髄等の移植およびドナー登録の推進を図るため、令和4年4月1日から、(公財)日本骨髄バンク(骨髄バンク)が実施する骨髄等提供あっせん事業において、骨髄または末梢血管細胞を提供した人(ドナー)およびドナーにドナー休暇を付与した事業所に対して、助成金を交付します。

## 交付対象者

### ■次の条件を全て満たすドナー

- 骨髄バンクが実施する骨髄等提供あっせん事業において骨髄等の提供を完了し、これを証明する書類の交付を受けたドナーであり、提供の時および助成金の申請の時に町内に住所を有すること。
- この助成金と同様の趣旨の他の助成金等を受けていないこと。
- 町税の滞納がないこと。

### ■次の条件を全て満たす事業所

- ドナーにドナー休暇(※1)を付与した青森県内の事業所(国、地方公共団体および独立行政法人の事業所を除く。)であること。
- (※1)ドナーである当該事業所の従業員が、骨髄等の提供のために取得することを認めた特別休暇のこと。
- この助成金と同様の趣旨の他の助成金等を受けていないこと。
- 町税の滞納がないこと。

## 助成金の額

### ■ドナーに対する助成金

**交付額** = 骨髄等の提供に要した通院または入院の  
日数(※2) × 2万円

(※2)ドナー休暇を取得することが可能であった日数を除く。1回の骨髄等の提供につき7日を上限とする。

### ■事業所に対する助成金

**交付額** = 通院等の日数に対して従業員に付与した  
ドナー休暇の日数(※3) × 1万円

(※3)1回の骨髄等の提供につき7日を上限とする。

## 申請方法

交付申請書に必要な書類を添付して、骨髄等の提供が完了した日から90日以内に申請してください。詳しくは問い合わせてください。

骨髄移植を必要とする患者さんが一人でも多く移植を受けられるよう、骨髄バンクのドナー登録をお願いします。事業主の人は、ドナー休暇制度の導入をご検討ください。

☎ すこやか健康課  
国保医療グループ  
☎88-2219

## 国民健康保険加入者対象

## 歯周病検診を実施します

歯周病は、歯を失う大きな原因となっており、成人の約8割がかかっていると言われております。

また、近年では心臓病や肺炎、糖尿病などの体の病気とも関連し、発症や病状悪化に影響していることが分かってきました。

歯や口の健康を保つためには、定期的な歯科健診(年に1~2回程度)が必要と言われております。対象者は、ぜひこの機会をご利用ください。

■対象者 国民健康保険に加入している次の生年月日の人

年齢区分	生年月日
40歳	S58.4.1 ~ S59.3.31
50歳	S48.4.1 ~ S49.3.31
60歳	S38.4.1 ~ S39.3.31
70歳	S28.4.1 ~ S29.3.31

※対象者へ個別通知を行っておりますので、希望者は受診方法等を確認の上、受診してください。通知が届かない場合は、お手数ですがご連絡ください。

☎ すこやか健康課 健康グループ ☎88-2162

## 医療・福祉施設等物価高騰対策支援金について

原油や原材料価格の高騰などにより厳しい環境が続く事業者(医療・福祉施設等)を対象に、物価高騰対策支援金を支給します。対象事業者には、順次個別にお知らせします。

■支給対象 所在地が町内にあり、令和5年6月1日時点で事業を実施している医療・福祉施設等(医療施設等、高齢者施設等、障害児者施設等、児童入所施設等、保育施設等)

※事業を実施していない(休止含む)医療・福祉施設等は、支給対象外となりますのでご注意ください。

※支援金の額などの詳細については、町ホームページからご確認ください。

ホーム > くらしの情報 > 社会福祉 > 階上町医療・福祉施設等物価高騰対策支援金について

■申請期限 12月1日(金)

☎ ☎ (保育施設) すこやか健康課 児童グループ ☎38-1237 / (医療施設) 国保医療グループ ☎88-2219  
(高齢者施設) 介護福祉課 介護グループ ☎88-2115 / (障害児者/児童入所施設) 福祉グループ ☎88-2641



# 連携中枢都市圏の取り組みを紹介します！

【構成市町村：八戸市、三戸町、五戸町、田子町、南部町、階上町、新郷村、おいらせ町】

## 八戸圏域地域公共交通計画推進事業

利用しやすい公共交通ネットワークの構築に向けて、路線バスの上限運賃政策やICカード（ハチカ）の導入などの取り組みを、圏域で実施しています。

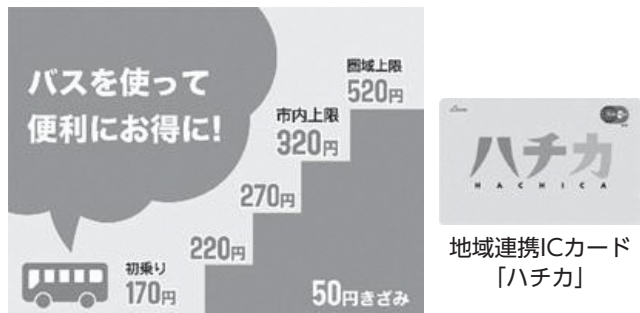

※乗り換えが発生する場合は、この限りではありません。  
※乗り継ぎが必要となる八戸市-田子町間、八戸市-新郷村間について、お得な「乗継支援企画乗車券」を販売中です。

## 公共交通による交流促進事業

公共交通を軸として圏域内外の交流を促進するため、路線バスに乗車すると圏域の施設入場券などがお得になるバスパックを販売しています。

- ・11ぴきのねこさがしバスパック
  - ・ごのへ★馬肉料理★バスパック
  - ・南部町バーデパークバスパック
- など



八戸圏域の主要路線バス乗り放題券と提携施設のクーポン券などをスマートフォンから購入・発券できる、お得な「八戸圏域周遊パス」も販売中です。



詳細はこちら

☎ 総合政策課 政策推進グループ  
☎ 88-2113

## 八戸地域広域市町村圏事務組合からのお知らせ

八戸地域広域市町村圏事務組合での、  
ごみ・し尿の処理状況をお知らせします

対象処理地域：八戸市、南部町の旧福地村区域、階上町

### ■ごみ処理

八戸清掃工場では可燃ごみを、八戸リサイクルプラザでは不燃ごみ、粗大ごみおよび資源ごみを処理しています。また、八戸リサイクルプラザでは家具などの再生品の提供や、廃油からのせっけん作りなどのリサイクル体験も行っています。

地域名	可燃ごみ (t)		不燃ごみ、粗大ごみ、資源ごみ (t)	
	令和3年度	令和4年度	令和3年度	令和4年度
八戸市	66,824	64,047	12,489	12,367
南部町旧福地村区域	1,180	1,168	318	282
階上町	2,957	2,933	726	740
計	70,961	68,148	13,533	13,389



### ■し尿処理

八戸環境クリーンセンターでは、し尿・浄化槽汚泥の効率的、安定的な処理を行い、公共用水域の水質保全と快適な生活環境の保全に努めています。

地域名	し尿 (kL)		浄化槽汚泥 (kL)	
	令和3年度	令和4年度	令和3年度	令和4年度
八戸市	26,913	26,096	50,641	51,393
南部町旧福地村区域	458	478	2,821	2,624
階上町	2,378	2,324	5,007	5,252
計	29,749	28,898	58,469	59,269

☎ 八戸清掃工場  
☎ 27-1351  
八戸リサイクルプラザ  
☎ 70-2396  
八戸環境クリーンセンター  
☎ 28-1919

— 地域子育て支援センター活動情報 —

地域子育て支援センター『すこやかかる〜む』

【場所】道仏保育園(道仏字向17-3)

8/3 (木)	ふわふわ紙風船であそぼう	
8/10 (木)	<子育て講座> 「子どものためのミニコンサート🎵」 ■出演 ソプラノ歌手 小寺 綾音 様 ピアニスト 佐藤 慎悟 様 ■場所 道仏保育園 ■申込 当日まで受付可 ☎89-2210 ※保育園児と一緒に参加になります	[時間] 10:00~12:00 [利用料] 子ども1人につき100円 ※保育園裏の駐車場をご利用ください。 ■スケジュールは町ホームページにも掲載してあります。(トップページ>くらしの情報>子育て・教育>地域子育て支援センター)
8/17 (木)	つくってあそぼう〜無限スイカ割り🍉〜	園 地域子育て支援センター (道仏保育園内) ☎89-2210
8/24 (木)	ようかいまとあてゲームであそぼう	
8/31 (木)	キャンディバックのキーホルダーをつくろう🍬👉🔍	

ちょっと 国保 No.114 限度額適用認定証の利用について

現在お持ちの「限度額適用認定証」または「限度額適用・標準負担額減額認定証」の有効期限は、令和5年7月31日です。8月以降も引き続き利用する場合は、再度申請が必要です。

■継続して利用する人

8月末までに申請をしましょう。申請月1日からの適用となりますので、申請が遅れると利用できない期間が発生してしまいます。自動で更新されませんので、忘れずに手続きしましょう。



■初めて利用する人

新規申請は随時受け付けています。入院や手術など医療費が高額になるとき、事前に申請しておきましょう。医療機関等で認定証を提示すると、窓口での支払いが自己負担限度額(※)までで済みます(国保税の滞納があると交付できない場合があります)。

※所得状況や年齢によって自己負担限度額は異なります。詳しくは問い合わせてください。

《申請に必要なもの》対象者の被保険者証、窓口に来る人の本人確認書類、対象者および世帯主のマイナンバーが分かるもの

《申請場所》すこやか健康課①番窓口

☎ すこやか健康課 国保医療グループ ☎88-2219

(広告)

(広告)

あなたの家から一番近い葬儀場

伝えたい大切な人へありがとう

他の葬儀社会員の方もご安心ください。

まずは、お見積をしてみませんか？

仏壇仏具  
 葬祭会館  
**いずみホール**  
 はしかみ  
 階上町蒼前東二丁目9-25  
 ☎ 0178-88-1232  
 ☎ 0120-594-844 いずみホールはしかみ 検索



# はしかみ 観光ナビ / info. 86

## 第3回はしかみ観光ネットワークフォトコンテスト作品募集中!

今年度ははしかみ観光ネットワーク主催のフォトコンテストが行われます。階上町の四季折々の表情を撮影していただき、その入賞作品は観光PR用のポスターやパンフレットなどに活用されています。

令和4年度第2回コンテストには、57点の応募があり、厳正な審査の結果、最優秀賞1点、優秀賞2点、入選2点、特別賞1点が選ばれました。受賞作品はフォレストピア階上に展示していますので、ぜひご覧ください。



第2回フォトコンテスト  
最優秀作品

### 第3回フォトコンテストの募集について

締め切り：令和6年2月29日(木)

応募方法：次の事項を用紙に記入し、作品裏面に貼付して郵送または持参してください。

#### 応募事項

- 作品のタイトル、撮影年月日、撮影場所、使用カメラ
- 撮影者氏名(よみがな含む)、住所、電話番号、職業
- 撮影時のコメント

#### コンテストの応募規定について

- 四つ切またはワイド四つ切(組写真・画像処理不可)で、応募は1人につき1点とします。なお、未発表のものに限ります。
- 入賞作品は、ネガを提出していただきます。デジタルカメラの場合はデータの提出になります。また、入賞作品の著作権、使用权は、はしかみ観光ネットワークに帰属させていただきます。
- 選外作品の返却希望者は、返信用封筒を添付してください。発送は令和6年5月以降になります。人物写真などの場合は、肖像権に注意してください。

#### 送付先・問い合わせ先

〒039-1201 階上町大字道仏字天当平1-87 はしかみ観光ネットワーク事務局(産業振興課内)

☎産業振興課 商工観光グループ ☎88-2875

### 受賞作品紹介

賞	撮影者氏名	作品名	撮影場所
最優秀賞	白山 健悦 様	夏のSORA	階上灯台
優秀賞	袴田 行政 様	階上名物ソバと臥牛山	石鉢西山
優秀賞	鈴木耕二郎 様	霊水の滝	寺下観音の小川の滝
入選	福田 和郎 様	星降る夜	小舟渡海岸
入選	梅津 光男 様	小舟渡海岸のハマヒルガオ	小舟渡海岸
入選	白山 健悦 様	階上岳からの夕景	階上岳

## 観光施設情報

### 道の駅はしかみ

(問) ☎88-1800  
(営) 9:00~18:00  
(休) 年末年始  
(住) 道仏字耳ヶ伏3-3

#### 田舎のおやつを食べよう

7月16日(日)  
実演3グループの加工品が味わえます。



#### おすすめの商品

階上産の生ウニを販売中! ぜひご堪能ください!

#### ふのりそば

ふのりそばを1杯750円(土日数量限定)で提供中です! ぜひご賞味ください!



### フォレストピア階上

(問) ☎88-4449  
(営) 9:00~17:00  
(食) 11:00~14:00  
(ジェラート) 10:00~16:00  
(休) 毎週火曜日  
(住) 鳥屋部字大柿1-2

#### おすすめ商品

「カフェオレ」新登場!  
今まで提供しているコーヒーと、フォレストピアの売りの階上産ミルクの濃厚な味わいが楽しめます!  
コーヒーの苦味が苦手な方にもおすすめです!

#### 食堂おすすめメニュー

夏季限定の冷やしぶっかけそばを提供中!  
暑い日でも食欲をそそる冷たいそばに、9種の具材入りで食べごたえも充分です!



### わっせ交流センター

(問) ☎88-2709  
(営) 9:00~17:00  
(食) 11:00~15:00  
(休) 毎週水・木曜日  
(住) 平内字上道1-1

#### ところてんづくり体験

8月4日(金)  
10:00~12:00  
参加料：2,200円(昼食付き)  
定員：15人  
てんぐさを使ったところてん作りを体験します。

#### 食堂おすすめメニュー

ぶっかけそば 1杯 750円  
(夏季限定メニュー)  
冷たいぶっかけそばを7月15日(土)から提供予定です!

#### おすすめ商品

冷凍よもぎ餅 1個120円  
自然解凍でおいしく召し上がれます!



### はしかみハマの駅あるてい〜ほ

(問) ☎38-3166  
(営) 9:30~18:00  
(食) 10:30~16:00  
(休) 7月：10日、18日、24日、31日  
8月：7日、17日、20日、28日、29日  
(住) 道仏字大蛇203-208

#### お盆大売出し

8月11日(金)~16日(水)  
3,000円以上お買い上げのお客様にお買い物券が当たるチャンスがあります!

#### お盆期間中の営業時間について

8月11日(金)~12日(土)  
9:30~18:00  
8月13日(日)~16日(水)  
9:30~15:00

#### あっぱあっちゃあずのおすすめ商品

暑いこの時期! 冷たいデザート各種準備しております!

#### レストランMarおすすめメニュー

生うに丼を提供中です!  
ウニがある限り提供します  
ので、ぜひお早めにご予約ください!

8月5日  
開催!



夏休みの予定はこれできまり!

『海の学校』を開催します!



ふるさとの磯場で、普段なかなかできない体験をご家族一緒に楽しんでみませんか?  
夏休みの思い出作りにぜひご参加ください!

- ◇開催日時 8月5日(土) 9:00~(8:45受付開始)
- ◇会場 追越漁港、追越漁港海岸
- ◇定員 限定40人(保護者・児童合わせて)
- ◇対象 小学1~6年生(保護者同伴)
- ◇内容 海に関する講義、釣り竿づくり、磯遊び、ウニ採り・殻むき体験、焼きウニ試食等  
※雨天時は中止となります。
- ◇受講料 500円
- ◇申込期限 7月20日(木)まで ※土日祝日除く
- ◇申し込み 電話で申込状況を確認後、次のいずれかの方法で申し込んでください。

会場図

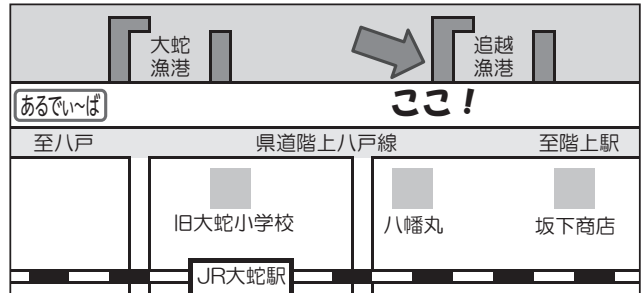

- ① 町ホームページにある申込用紙をダウンロードし、用紙を産業振興課に提出または郵送
- ② 町ホームページの申し込みフォームに入力

申 問 産業振興課 水産グループ ☎88-2116

階上町トレイルイベント

はしかみいちご煮ウォーク



みちのく潮風トレイルを歩きながら、  
町の風景、巨木&いちご煮をエンジョイしましょう!



7月23日(日) 9:30~12:45 (受付9:00~)

ウォークルート:階上岳灯明堂付近~寺下観音~小舟渡海岸廿一平  
歩き終わったら、参加者全員にいちご煮1杯付き!

いちご煮祭り  
会場!

参加費 1,500円 定員 25人 募集締切 7月14日(金)

申込方法 | 産業振興課 商工観光グループ ☎88-2875  
町ホームページ(右のQRコードから)

町の特産  
スイーツの  
お振る舞いも!



チラシ、  
詳細は  
こちら!

★★令和6年には、みちのく潮風トレイルが全線開通5周年を迎えます!★★

臥牛の郷生活連絡協議会主催

階上町 伝統料理講習会

今回のテーマ「地元産野菜を使った郷土料理」

- 日時 7月24日(月) 10:00~12:00 (9:45受付開始)
- 場所 石鉢ふれあい交流館 調理室
- 参加費 1,500円(材料・昼食代込み)
- 締め切り 7月19日(水) 定員 15人

エプロン・三角巾を  
持参してください



申 問 産業振興課 商工観光グループ ☎88-2875



# 図書だより 今月のおすすめ本

今月の注目



『運び屋 円十郎』

三本雅彦 著  
文藝春秋 刊  
道仏公民館

## ★ハートフルプラザ・はしかみ★

『その謎を解いてはいけない』大滝瓶太 / 『息』小池水音  
『墨のゆらめき』三浦しをん / 『デモクラシー』堂場瞬一  
『日暮れのと』小池真理子 / 『けろずもう』つるたあき  
『パンダのどすん ボクのおきにいり』handy にしむらあい  
『おっこちぬまのペリ』にきゆきこ …など

## ★道仏公民館★

『かっかどるどるど』若竹千佐子 / 『メロスの翼』横関大  
『環境省武装機動隊 EDRA』齊藤詠一 / 『物語の種』有川ひろ  
『みつばの泉ちゃん』小野寺史宜 / 『恋する殺人者』倉知淳  
『うるうの朝顔』水庭れん …など

## ★石鉢ふれあい交流館★

『雪女の時空方程式』川嶋秋月 / 『時を追う者』佐々木譲  
『黄金比の縁』石田夏穂 / 『悪党たちの日常』林孝志  
『江ノ島奇譚』高田崇史 / 『君の六月は凍る』王谷晶  
『青森移住ぼちぼち珍道中』井上じゅん子  
『プリンちゃんのなつやすみ』なかがわちひろ …など

【ハートフルプラザ・はしかみ】 ☎88-2522

9:00~19:00(月~土、日祝日)

【道仏公民館】 ☎89-2110

9:00~17:00(月~土)

【石鉢ふれあい交流館】 ☎80-1671

9:00~19:00(火~土、日祝日)

※月曜日は17:00まで

パソコン・スマートフォンから蔵書検索ができます。  
下記アドレスからご利用ください。

【<http://www.lib-eye.net/hashikami/>】

貸出時間

## 防災ガイド file.114 地震防災対策に関するアンケート

### ●内閣府から住民向けアンケートへのご協力のお願いです

全国で実施されている地震防災対策では、減災目標の達成を目指し、地域の特性に応じて、対策が進められているところです。

このたび内閣府では、今後の防災対策に向けて、皆さまの声を反映させるため避難意識などに関する調査を実施します。一人でも多くの人にご回答いただきたく、ご協力をお願いします。

【実施期間】7月1日(土)~8月31日(木) [予定]

【回答フォーム】右のQRコードを読み込んで回答してください。

(URL: <https://en.surece.co.jp/kaiko2023/>)

### ■回答の際は、以下の点にご注意ください。

○回答は1人1回限りとなります。

○回答の途中で、回答状況を一時保存することはできません。

○選択式の設問は、該当する選択肢をチェックしてください。

記述式の設問は、可能な限り具体的にご回答ください。

○お答えいただいた内容は、個人が特定できないようとりまとめた後、今後の防災対策の検討に活用させていただきます。

【アンケートに関する問い合わせ先】内閣府 防災計画担当 ☎03-3501-6996

☎ 総務課 行政防災グループ ☎88-2873

### ■防災無線が聞き取りにくいときは、防災無線電話応答サービス・ほっとスルメールが便利です！

防災無線電話応答サービス

☎0120-346-152

(通話料無料)

放送内容は、町ホームページ・ほっとスルメールでも確認できます。

ほっとスルメールをご利用ください

<登録用メールアドレス> ※空メール送信して登録  
[anzenjoho@anshin.city.hachinohe.aomori.jp](mailto:anzenjoho@anshin.city.hachinohe.aomori.jp)

町内の火災情報や防災無線放送内容などのメールを受け取れます。メールのほかに、スマートフォンアプリも利用できます。「ほっとスルメール」で検索してアプリをダウンロードしてください。



アンケートの回答は  
こちらから



# 消防情報

## 火事・救急は 119番へ

八戸東消防署階上分署

☎ 88-2105

消防情報案内

☎ 050-5536-5985



熱中症とは、高温多湿な環境に長時間いることで、体温調節機能がうまく働かなくなり、体内に熱がこもった状態を指します。屋外だけでなく室内でももししていないときでも発症し、場合によっては死亡することもあります。熱中症について正しい知識を身につけ、体調の変化に気をつけるとともに、周囲にも気を配り、熱中症による健康被害を防ぎましょう。

### 【屋内】

・扇風機やエアコン、遮光

## 熱中症を防ぐために 知っておきたいこと

# 交番情報

## 事件・事故は 110番へ

八戸警察署階上交番

☎ 88-2022

今月の早め点灯時間は

18:00です。



## 少年の非行や 犯罪被害を防止しよう

間もなく子どもたちが楽しみにしている夏休みが始まります。

夏休みは開放感から生活のリズムが乱れがちになり、飲酒、喫煙などの不良行為や、万引きなどの非行に手を染めるケースが見られます。

子どもたちを非行や犯罪から守るために、家庭、学校、地域が協力し、安心して暮らせる環境を作ることが大切です。

日頃から子どもたちの行動

に関心をもち、会話を大切にすることはもちろん、地域全体で目を配り非行を見逃さないよう、また、犯罪の被害に遭わないように、「愛の一声」を掛けてあげましょう。

## 夏の交通安全県民運動

■期間 7月21日から31日までの11日間

### ■運動の重点

①子どもと高齢者を始めとする歩行者の安全の確保と安全運転意識の向上

②自転車のヘルメット着用と

カーテンを利用しましょう。

・風通しを良くしましょう。

・室温をこまめに確認しましょう。

### 【屋外】

・日傘や帽子を着用しましょう。

・日陰の利用や、こまめな水分補給をしましょう。

・天気の良い日は、日中の外出をできるだけ控えましょう。

【体の蓄熱を下げるために】

・通気性の良い、吸湿性・速乾性のある衣服の着用を心がけましょう。

・保冷剤、氷、冷たいタオル

交通ルール遵守の徹底

③全ての座席のシートベルトの着用とチャイルドシート

の正しい使用の徹底

④飲酒運転の根絶と妨害運転

などの防止

飲酒運転は、車両などの提

供者、酒類の提供者・車両の

同乗者にも、運転者と同様の

厳しい罰則があります。

飲酒運転の危険性を十分認

識し、飲酒した場合、絶対に

ハンドルを握らないのはもち

ろん、翌朝酔いが覚めていな

いと感じたときは、車の運転

は絶対にやめましょう。

などで、体を冷やしまし

よう。

【特に注意したい人】

・子どもは体温の調節能力が

十分に発達していないので、

気を配る必要があります。

・熱中症患者のおよそ半数は

65歳以上の高齢者です。

※高齢者は暑さや水分不足に

対する感覚機能や、体の調整

機能も低下しているので、注

意が必要です。

## 子どもの交通事故防止の 5つのポイント

①飛び出しをしないよう指導しましょう。

②しっかり見るここの意味、大切さを子どもの目の高さで指導しましょう。

③通学路を実際に見て確認し、安全な横断の仕方を指導しましょう。

④信号が青でも右左折車などが来ることを理解させ、常に右左の安全を確認するよう指導しましょう。

⑤注意するときの声掛けは、具体的に分かりやすくしましょう。

## 消防団員募集中!!

階上町消防団では、  
地域を守る消防団員を  
募集しています!



詳しくは、役場総務課まで問い合わせてください。

☎ 総務課 行政防災グループ ☎ 88-2873



募集

石鉢ふれあい交流館講座  
受講者

○苔玉づくり講座

■日時 7月28日(金)  
13時30分～15時30分

■講師 田代亜紀子氏

■参加費 千円

■募集人数 10人程度

■内容 ミズゴケを使用した  
苔玉づくり

■持ち物 園芸用はさみ、手  
拭きタオル、飲料

■申込 石鉢ふれあい交流館  
☎(80) 1671

道仏公民館講座受講者

○書道講座

書に触れ、写経に挑戦して  
みよう

文化祭展示作品に挑戦して  
みよう(希望者のみ)

■日時 7月18日～10月17日  
(全火曜日)全4回

10時～正午

■場所 道仏公民館 講座室

■参加費 無料

■募集人数 10人

■持ち物 習字道具、新聞紙  
※やむを得ず、内容の変更が  
ある場合があります。あらか  
じめご了承ください。

○有酸素運動講座

ヨガやチェアピクスなどの  
有酸素運動で無理なく体を動  
かしましよう

■日時 8月10日～9月28日  
(全木曜日)全4回

14時～15時

■場所 道仏交流センター

多目的ホール

■参加費 無料

■持ち物 ヨガマット、シユ  
ズ、汗拭きタオル、水分補給  
飲料

※やむを得ず、内容の変更が  
ある場合があります。あらか  
じめご了承ください。

■申込 道仏公民館 ☎(89) 2  
110

公民館自主活動グループ  
会員

○うたごえサークル Ang  
elic(アンジェリック)

JPOPやシテイPOP  
Pなどを題材に日本版「ボス  
ペルト」を目指しています。

歌うことが好きな皆さんの  
参加をお待ちしています。

■講師 荒屋敷和美氏

■場所 ハートフルプラザ・  
はしかみ

■活動日 毎月第2・4土曜  
日

■時間 11時～13時

■受講料 月額千円

■申込 サークル代表 渡部

お知らせ

夏季休業期間中の学校閉庁  
日について

階上町教育委員会では、教  
職員が心身の健康を保持でき  
るように、夏季休業期間にお  
いて学校閉庁日を設けていま  
すので、ご理解とご協力をお  
願いします。

■学校閉庁日  
8月14日(月)、8月15日  
(火)、8月16日(水)

■緊急時の連絡体制  
学校閉庁日は、学校に教職  
員が不在となりますので、緊  
急時は教育課学校教育グルー  
プまでご連絡をお願いします。

緊急の内容は教育委員会を通  
して学校長へ伝達します。

■申込 学校教育グループ  
☎(88) 2495

消防職員採用試験

令和5年度消防職員採用試  
験を行います。

■採用予定人員

○消防士(A)

「大学卒」 2名程度

○消防士(B)

「短大卒・高校卒」 3名程度

■試験日 9月17日(日)

■受験申込期間 7月24日  
(月)～8月14日(月)

受験資格など詳細について  
は、八戸消防本部総務課へ問  
い合わせてください。



八戸消防本部  
ホームページ

■申込 八戸消防本部総務課  
☎(44) 2132

ヴァンラーレ八戸 ホーム  
タウンサンクスデー

7月29日開催のヴァンラー  
レ八戸ホームゲームで「ホー  
ムタウンサンクスデー」が開  
催されます。階上町民を対象  
にバックスタンド芝生席先着  
100名様を無料でご招待し  
ますので、この機会にぜひス  
タジアムにお越しください。

■日時 7月29日(土)  
19時キックオフ

■場所 プライフーズスタジ  
アム(八戸市大字市川字市川  
後55-1)

■対戦相手 FC大阪

■申込方法 左のQRコード  
からお申し込みください。



観戦申し込みは  
こちらから

■申込締切 7月28日(金)  
23時59分

■申込 教育課社会教育グルー  
プ ☎(88) 2698 / (株)  
ヴァンラーレ八戸 ☎(38)  
6644

法人の設立・異動の届け出  
はお忘れなく

次の場合は、県税部に届出  
書の提出が必要となります。

①法人を設立したとき

②法人を解散・清算したとき

③「法人の所在地、名称、代  
表者、資本金、事業年度な  
ど」に異動が生じたとき

届出書の用紙は、県税部に  
備え付けていますが、県ホー  
ムページからもダウンロード  
できます。

なお、添付書類などの詳細  
については、県税部まで問  
い合わせるか、県ホームページ  
をご覧ください。

■申込 三八地域県民局県税課  
第一課 ☎(27) 5111  
(内線208)

消費税のインボイス制度  
説明会開催のお知らせ

制度の概要や留意点につ  
いて、次の日程により説明会を  
開催します。

■日時 8月24日(木)

■申込 要否相談会を実施します。

■日時 8月24日(木)

■申込 要否相談会を実施します。

■日時 8月24日(木)

①10時～11時  
②14時～15時（消費税の仕組みから知りたい人向け）

■場所 八戸税務署 2階  
第一会議室

■定員 各40人  
■参加方法 8月17日（木）までに電話予約

■八戸税務署法人課税第一部  
門 ☎（43）0145

**三陸ジオパークフェスタ  
「三陸の大地が育む文化・  
伝統・食の祭典」**

夏休みの日曜日に宮古市で開催！三陸の文化とジオを楽しめるイベントにぜひご来場ください！

■日時 8月6日（日）11時～15時30分

■場所 イーストピアみやこ & 三陸鉄道「宮古駅」駅前広場

■内容 基調講演、パネルディスカッション、伝統芸能ステージ、飲食ブース・体験イベント・ジオガチャ抽選会  
■主催 三陸ジオパーク推進協議会、NPO法人みちのくトレイルクラブ、他

■三陸ジオパーク推進協議会  
☎0193（64）1230



詳しくはこちらから

「おかしいな 困ったな？」  
と思ったら、188にすぐ相談を

近年、特殊詐欺や悪質商法などの手口が悪質・巧妙化しています。こんなお悩みありませんか？

・不審な電話やメール  
・強引な訪問販売・訪問買取  
・クレジットカードの不審請求  
・通信販売トラブル  
・借金返済の悩み：など。

「おかしいな？」「困ったな！」と思ったら、3桁の電話番号でつながる消費者ホットライン「188（いやや！）」にご相談ください。

お近くの消費者センター等の消費生活相談窓口につながり、専門相談委員が消費者トラブルに関する相談に応じ、問題解決のためのサポートをしています。

■八戸市消費生活センター  
☎（43）9216

**「青森県労働局第14次労働  
災害防止推進計画」について**

県では、厚生労働省が策定した第14次労働災害計画の趣旨を踏まえ、労働災害防止対策の計画的・効果的な促進を図るため、「青森労働局第14次労働災害防止推進計画」を

策定しました。

■本計画は、今後5年間の青森県内における労働災害防止対策の重点事項などを示したもので、厚生労働省計画における「国、事業者、労働者等

の関係者が一体となって、一人の被害者も出さない」という基本理念の下、事業者、労働者、発注者、関係事業者団体、労働災害防止団体などの

方々に、「労働者一人一人が安全で健康に働くことができ

る職場環境」の実現のために取り組んでいただく必要があるものです。

なお、計画本文等については、青森労働局ホームページに掲載されています。

■青森県労働局労働基準部健康安全課 ☎017（734）4113

**就労出張相談のご案内について**

「自分に合う仕事が見つからない」、「働きたいけど自信がない」、「仕事に就いても長続きしない」など、さまざまな悩みを抱えている方やそのご家族を対象に、就労や自立について相談（登録・無料）を受け付けています。継続的な支援（セミナー・就労体験）なども行っています。

■開催日（令和5年度中の今後の相談日）  
・8月4日（金）・10月13日（金）・12月8日（金）・令和6年2月9日（金）

※いずれも10時～正午  
■場所 階上町役場

■相談料 無料

■対象者 15歳から49歳までの働くことに悩みを抱えている方およびそのご家族  
※電話での予約をお願いします。

■はちのへ若者サポートステーション（八戸市十三日町4-1-1F） ☎（51）8582

**45歳以上の人の転職・再就職をサポートします**

就職活動のノウハウ（仕事の探し方・応募書類作成・面接対策など）を知りたい人、就職活動に不安を抱えている人など、カウンセラーがマンツーマン（予約制・無料）でサポートいたします。お気軽にご相談ください。

※当職業相談は、雇用保険受給資格者の求職活動として認められます。

■日時 第2・4水曜日 13時～16時

■場所 友の会福祉会館（八戸市長根1丁目2-8）

■甲冑ネクストキャリアセンターあおもり ☎017（723）6350

**借金に関する相談窓口**

相談員が借金の状況などをお伺いし、必要に応じて弁護士等に引き継ぎを行います。一人で悩まず、ご相談ください。秘密厳守・無料です。

■受付時間 月～金（祝日・年末年始除く）8時30分～正午、13時～16時30分

■相談専用電話 ☎017（774）6488  
■東北財務局青森財務事務所理財課 ☎017（774）6488

**100歳のお誕生日  
おめでとうございます**

○袖平 たけ 様（赤保内）  
○中屋敷 タカ 様（赤保内）  
6月に町から表彰状と記念品、敬老祝金が贈られました。  
※掲載の許可をいただいた方のみご紹介いたします。



# 自衛官等採用試験のお知らせ

令和5年度の自衛官等の募集日程をお知らせします。詳しくは問い合わせてください。

募集種目等	受付期間	試験期日	試験会場
			三八地区
航空学生	7月1日～ 9月7日	9月18日(月)	八戸市八戸水産会館
一般曹候補生	7月1日～ 9月5日	9月15日(金) ※高校生を除く	青森市第2合同庁舎
		9月16日(土)	八戸市八戸水産会館
		9月17日(日)	
2次	10月14日(土)～ 10月15日(日)	陸上自衛隊八戸駐屯地	
自衛官候補生	7月1日～ 9月5日	筆記試験(web試験) 9月18日(月)～20日(水)	陸上自衛隊八戸駐屯地
		口述試験・身体検査 9月22日(金)～23日(土)	
防衛大学校学生	7月1日～ 10月18日	10月28日(土)	八戸市小中野公民館
防衛医科大学校	看護学科	7月1日～ 10月4日	青森市第2合同庁舎
	医学科	7月1日～ 10月11日	
予備自衛官補 (一般/技能乙)	6月1日～ 9月21日	筆記試験(web試験) 9月24日(日)～25日(月) 口述試験・身体試験 9月30日(土)	陸上自衛隊青森駐屯地

### ◆一般幹部候補生

初任給 修士課程修了者 247,300円  
院卒者合格者 251,300円  
上記以外の者 230,300円

### ◆防衛大学校

学生手当 120,200円 年2回期末手当(ボーナス)

### ◆防衛医科大学校(医学科・看護学科)

学生手当 120,200円 年2回期末手当(ボーナス)

### ◆航空学生

初任給 184,300円 空要員 5年後給与 約43万円

### ◆一般曹候補生

高卒初任給 184,300円 高卒初任給 193,900円

### ◆自衛官候補生

自衛官候補生手当(月額) 146,000円  
約3カ月の教育修了し2士に任官後任用一時金  
221,000円支給  
2士任官後の高卒初任給 184,300円  
大卒初任給 193,900円

### ◆陸上自衛隊高等工科学校

自衛官となる者を養成する陸上自衛隊の中学校卒業者を対象に採用する制度です。  
卒業後技術分野で部隊の中核として勤務するほか、  
防衛大学校や航空学生の受験も可能です。  
生徒手当 106,900円 年2回期末手当(ボーナス)

〒 防衛省 自衛隊青森地方協力本部 八戸地域事務所(八戸市内丸一丁目1-40)  
TEL/FAX 45-1920 ホームページ <http://www.mod.go.jp/pco/aomori/>

## お子さんの危ない遊びには注意しましょう

子どもは元気が一番、でも大人が思いもつかない遊びをするものです。危ない場所での遊びや、立入禁止区域、特に電柱や鉄塔に登ったり、発電所や変電所の構内に入って遊ぶことは大変危険です。

高い電圧の電線や機器には近づいただけで感電することもありますので、そのような状況を発見したときは、注意してください。

〒(一財)東北電気保安協会 ☎20-2270



# 年金だより

## 令和5年度免除申請の受け付けが始まりました!

対象期間 令和5年7月～令和6年6月



免除制度とは・・・

失業や所得が少ないなどで保険料を納めることができない場合、本人の申請によって保険料の納付が免除される制度です。

2年1カ月前の月分までさかのぼって免除申請をすることができます。申請を忘れていたために未納期間がある人は、お早めにご相談ください。

☎ 八戸年金事務所

☎ 44-1742

町民生活課

戸籍住民グループ

☎ 88-2872

## マイナンバーカードの受け取り・申請のための休日窓口の開設について

仕事の都合などで平日に来庁することが難しい人のために、休日窓口を開設しています。日曜日の受け取りおよび申請受け付けは予約が必要です。

■開設日 7月23日(日) ■時間 8:20～12:00

■場所 町民生活課 ■予約受付 平日8:15～17:00

【注意】・持ち物については、予約の際にご確認ください。

・マイナンバーカードの交付・申請のみとなりますので、その他の手続きは平日開庁時をお願いします。

☎ 町民生活課 戸籍住民グループ ☎88-2872

## 人口と世帯数

### 令和5年7月1日現在

( )内は前月比

総人口 12,789人 (－2)

男 6,446人 (－2)

女 6,343人 (±0)

世帯数 6,008世帯 (+4)

## 戸籍の窓

令和5年6月受付分(敬称略)

### 【お誕生おめでとう】

(父の名・母の名) 地区

笹山 晟<sup>あきと</sup>叶(一成・智子) 荒谷 福田 健(82・耳ヶ吠西)

狩野 月<sup>つむぎ</sup>麦(和晃・望美) 仙台市 荒道 鶴造(81・道仏)

下平 花<sup>はな</sup>(信幸・恵) 耳ヶ吠西 濱谷 徳美(71・榊)

音喜多 孝一(66・蒼前)

野沢 ユリ(85・耳ヶ吠西)

細越 久美(38・蒼前)

松川 ヒデ(96・角柄折)

(希望者の分を掲載しています)

※他市町村に届け出た人で掲載を希望する場合は、町民生活課☎88-2872までご連絡ください。

## 7月31日(月)は

固定資産税 第2期

国民健康保険税 第1期

介護保険料 第1期

後期高齢者医療保険料 第1期

の納期限です。

忘れずに納めましょう。

☎ 税務課 収納グループ

☎88-2114

## 行事&くらしのカレンダー 7/16(日)~8/15(火)

日	月	火	水	木	金	土
16  7月	17 海の日 ☑️ 特別収集 燃やせる(東)	18 ☑️ 燃やせる(中・西) 粗大(東) 相 行政・人権・心配ごと 相 教育 相 夜間納税 ト 休館日 フ 休館日	19 ☑️ 缶・びん・ペット 新聞・段ボール	20 ☑️ 燃やせる(東) 粗大(中・西) (石・蒼・野)除く	21 ☑️ 燃やせる(中・西) 夏休み前集会 (全小学校) 1学期終業式 (全中学校)	22
23 いちご煮祭り	24 ☑️ 燃やせる(東) ト 休館日 フ 休館日	25 ☑️ 燃やせる(中・西) 相 夜間納税 民 開放日	26 ☑️ 缶・びん・ペット 雑誌・チラシ・古布 その他紙 健 乳児・1歳6カ月児	27 ☑️ 燃やせる(東) 粗大(石・蒼・野)	28 ☑️ 燃やせる(中・西)	29
30	31 ☑️ 燃やせる(東) ト 休館日 フ 休館日 納 固定第2期 国保第1期 介護第1期 後期第1期	1 8月 ☑️ 燃やせる(中・西) 相 夜間納税 防犯球技大会	2 ☑️ 缶・びん・ペット 新聞・段ボール	3 ☑️ 燃やせる(東)	4 ☑️ 燃やせる(中・西)	5 
6	7 ☑️ 燃やせない 燃やせる(東) ト 休館日 フ 休館日	8 ☑️ 燃やせる(中・西) 相 夜間納税 民 開放日	9 ☑️ 缶・びん・ペット 雑誌・チラシ・古布 その他紙	10 ☑️ 燃やせる(東)	11 山の日 ☑️ 収集なし	12
13 	14 ☑️ 燃やせる(東) ト 休館日 フ 休館日	15 ☑️ 燃やせる(中・西) 相 夜間納税	※カレンダーの内容は、町ホームページにも掲載しています。			

☑️ ごみ収集日(中・西：中央、西部地域/東：東部地域/地域名の表示がないのは全地域収集)  
※石鉢・蒼前・野場中地区の粗大ごみの収集日は「奇数月の第4木曜日」となります。

- 相 行政・人権・心配ごと相談  
(第3火曜日、ハートフルプラザ、13:00~15:00)
- 相 教育相談(第3火曜日、ハートフルプラザ、13:00~16:00)
- 相 夜間納税相談(毎週火曜日、税務課、17:30~19:30)
- 民 民俗資料収集館開放日(第2・4火曜日、9:00~16:00、ボランティアガイドが案内します)
- 健 乳幼児健診 フ 町民プール休館日
- ト トレーニングルーム休館日 納 町税等納期限

### ごみ収集の地域区分

中央・西部地区	石鉢、蒼前、野場中、角柄折、金山沢、田代、晴山沢、平内、鳥屋部、赤保内、耳ヶ吠西
東部地区	耳ヶ吠東、荒谷、大蛇、追越、榊、駅前、道仏、小舟渡

- ごみは、必ず(半)透明な袋に入れて出してください。
- ごみは、**収集日に、自分の住んでいる地域のごみ収集所へ、朝8時まで**に出してください。
- ごみの量や交通事情などにより同じ時間に収集車が来るとは限りません。

### 次の窓口業務を18:00まで延長しています

- 町民生活課 住民票・戸籍謄抄本・身分証明書・印鑑証明書の交付、印鑑の登録
- 税務課 所得証明書・資産証明書・納税証明書の交付、税・保険料の納付

### 平日は各課直通電話をご利用ください

	課名・グループ名等	直通電話番号	
1階	税務課	賦課グループ	88-2129
		収納グループ	88-2114
	町民生活課	戸籍住民グループ	88-2872
		生活環境グループ	88-2119
	すこやか健康課	健康グループ	88-2162
		児童グループ	38-1237
		国保医療グループ	88-2219
	介護福祉課	介護グループ	88-2115
		福祉グループ	88-2641
	会計課	会計グループ	88-2049
2階	総務課	庶務グループ	88-2112
		行政防災グループ	88-2873
	総合政策課	政策推進グループ	88-2113
		財政グループ	88-2874
	産業振興課・農業委員会	農林グループ	88-2946
		農業委員会事務局	88-2946
		水産グループ	88-2116
	建設課	商工観光グループ	88-2875
		土木監理グループ	88-2118
		都市計画グループ	88-2120
教育課	学校教育グループ	88-2495	
	社会教育グループ	88-2698・2764	
3階	議会事務局	88-2369	

土・日・祝日および17:00以降のご連絡は代88-2111へお願いします。



大沢桃子スペシャルコンサート

ゲスト **走裕介**



2023年令和5年  
階上岳階上海岸  
三陸復興国立公園指定10周年

第**34**回

はしかみ

# はしかみ産業祭

7/23日

会場 **小舟渡海岸**

マリンフェスタ  
**花火大会**  
19:30~

※悪天候の場合は7/29日までに  
順延いたします。

大沢桃子  
スペシャルコンサート

緑歌の女神 演歌シンガーソングライター



13:00  
~  
14:30

### ステージイベント

- 9:30 開会セレモニー
- 10:00 郷土芸能
  - 道仏神楽 (道仏小)
  - 沖揚げ音頭 (道仏中)
- チャリーディング (ライズはしかみ)
- タヒチアンダンス (AGREVA)
- 12:00 三陸復興国立公園指定10周年記念福餅まき
- 13:00 大沢桃子スペシャルコンサート
- 15:00 キッズダンス (Studio5MaLu2 レギュラークラス4団体)
- 16:00 八戸学院大学アトラクション
- 17:30 落語独演会 (三遊亭楽八)
- 18:45 ライブ (古屋敷 裕大)
- 19:30 マリンフェスタ花火大会

三遊亭楽八



階上町ふるさと大使  
古屋敷裕大



\\ SNSを要チェック \\

Facebook, Instagram, Twitter, QR codes, すべて @eathashikami



※会場が狭いこと、車載・現存を確保するための出店者以外のデジタ設置はお断りいたします。  
※駐車場がないため、JR/バス階上駅下車徒歩で約15分をご利用ください。

新鮮!  
生うに  
**海産物特売!!**

うに・あわび・ほや等  
※数に限りがございます。売り切れ次第終了させていただきます。  
グルメコーナー  
飲食店、キッチンカー 多数



主催 / **はしかみ産業振興委員会**

【事務局】階上町商工会 TEL.0178-88-2045 産業振興課 TEL.0178-88-2116  
共催 / 階上町商工会青年部 後援 / 階上町・はしかみ観光ネットワーク・階上漁業協同組合・階上町商工会