

広報

はしかみ

—ゆめ みらい 心ときめく ふるさとづくり—

主な話題

- 第30回はしかみいちご煮祭り開催 2
- 道仙交流センターオープン 3
- 目指そう！適切な塩分摂取量！ 6
- 町民文化祭出品・ステージ発表出演者募集 9

海の生き物とのふれあい 夏の思い出づくり

「海の学校」が8月7日に開催され、参加した23人の親子らが海の生物について知識を深めました。

町水産振興協議会の主催で開催された今回のイベントは今年で4回目。県栽培漁業振興協会の施設見学でアラジの稚貝などの栽培について説明を受けた後、追越漁港海岸で磯の生き物とふれあいました。

自分で手作りしたミニ釣り年を使っての釣りや、素手でのウニ捕りを体験した親子ら。岩陰に隠れた生き物を見つかけたり、ウニを網焼きにして味わったりして、忘れられない夏の思い出作りを楽しんでいました。



おかげさまで30回目の節目の開催!

第30回 はしかみいちご煮祭り

7月30日、31日の2日間にわたり、階上町を代表する一大イベントであるはしかみいちご煮祭り（はしかみいちご煮祭り実行委員会主催）が小舟渡海岸で開催されました。時折雨に降られた祭りでしたが、それにもかかわらず県内外から大勢の家族連れらが訪れ、会場は大いににぎわいました。

いちご煮券販売所は、販売開始前から長蛇の列をなし、1000食限定のいちご煮は、2日間で完売。50食限定の元祖いちご煮は、2日目の午前中で売り切れてしまう好評ぶりでした。

今年には第30回を記念する開催となり、祭りの初日にはこれを記念した盆踊りが行われました。一斉踊りでは、観客も飛び入り参加。大きな輪を描いて楽しそうに踊っていました。

会場には数々の出店が軒を連ね、町特産の海産物を買求める人や祭りならではの味に舌鼓を打つ人で混雑する場面もありました。ステージでは町内小学校の芸能発表や音楽ライブ、階上まるごとクイズ大会のほか、多彩なイベントが2日間にわたり開催され、観客は盛んに拍手を送っていました。



階上自慢のいちご煮を賞味!



小学校児童による芸能発表
練習の成果を発揮!



色鮮やかな衣装が集結
30回目を記念した「盆踊り」!!



天地に轟く重厚な響き!
うかめだいこ
軽米町「宇漢米太鼓」!



多彩なイベントに大盛り上がり!
県内外から多数の来場者!



観客を魅了する歌声! 山川豊!
ステージから降りてファンサービス!

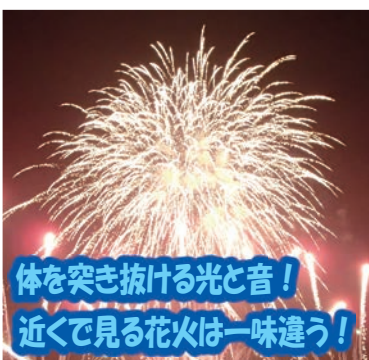

体を突き抜ける光と音!
近くで見る花火は一味違う!



祭りには色々な
「おいしい」がたくさん!



なるほど! ザ・はしかみ
階上まるごとクイズ大会

地域コミュニティの拠点が完成 階上町道仏交流センター オープンセレモニー・見学会

9月1日に供用開始となった道仏交流センターのオープンセレモニーおよび見学会が8月17日、道仏交流センターで行われ、地区住民ら約60人が参加しました。

セレモニーでは、浜谷豊美町長が「住民の健康づくり、文化、コミュニティ活動に大いに活用してほしい。また、避難所としても地域防災力がますます充実されていくものと期待する」とあいさつしました。

その後、関係者および地区



地域コミュニティの拠点となる道仏交流センター



テープカットで道仏交流センター完成を祝う

の小中学生と道仏保育園児らでテープカットをし、オープンを祝いました。

セレモニーの後には見学会が行われ、同日夜には駅前・榊町内会による落成記念盆踊り大会も行われました。

道仏交流センターは、鉄骨造平屋建てで、延べ床面積は959㎡。ゲートボールや卓球、体操などの軽スポーツができる多目的ホールと、駅前・榊集会所としても使用される会議室が併設されています。照明は全てLEDで、災



駅前・榊町内会による落成記念盆踊り大会



施設の説明を受ける地区住民

害時には発電機により直接施設の照明やコンセントに電力を供給できるようになっており、避難所としての機能も併せ持っています。また、道仏公民館と渡り廊下でつながっており、一体的な利用ができるようになっています。

図書だより 今月のおすすめ本

■ハートフルプラザ・はしかみ ☎ 88-2522

今月の注目



『コンビニ人間』
村田沙耶香 著

その他おすすめ

- 『アンマーとぼくら』 有川浩 著
- 『ジニのパズル』 崔実 著
- 『さかなクンの一魚一会』 さかなクン 著
- 『五能線物語「奇跡のローカル線」を生んだ最強の現場力』 遠藤功 著
- 『さよならママがおばけになっちゃった!』 のぶみ 著 …など

■石鉢ふれあい交流館 ☎ 80-1671

今月の注目



『もういっかい彼女』
松久淳 著

その他おすすめ

- 『王とサーカス』 米澤穂信 著
- 『戦場のコックたち』 深緑野分 著
- 『ピッピー、南の島で大かつやく』 アストリッド・リンドグレーン 著
- 『坂の上の図書館』 池田ゆみる 著
- 『夜間中学へようこそ』 山本悦子 著 …など

■道仏公民館 ☎ 89-2110

今月の注目



『海に見える理髪店』
萩原浩 著

その他おすすめ

- 『おおあたり』 畠中恵 著
- 『ウェディング・マン』 日野草 著
- 『みどりのトカゲとあかいながしかく』 スティーブ・アントニー 著
- 『おきがえでんしゃ』 木戸直子 著
- 『鬼手 小早川秀秋伝』 大塚卓嗣 著 …など

◆貸出時間◆

【ハートフルプラザ・はしかみ】

9～19時（月～土、日・祝日）

【道仏公民館】

9～17時（月～金）※土曜は15時まで

【石鉢ふれあい交流館】

9～19時（火～土、日・祝日）

おすすめ本は、紹介した図書室以外にも入荷することがあります。入荷状況は各館に問い合わせてください。

防災ガイド

file.32 強い雨風に警戒しましょう

日本では毎年のように台風や集中豪雨による被害が発生しています。

しかし、台風や風水害はある程度発生を予測することができます。防災気象情報に注意して危険が迫る前に早めに避難や対策をしましょう。

◆台風の階級分け

強さ	階級		最大風速 (m/s)
	強い		33 以上 44 未満
	非常に強い		44 以上 54 未満
	猛烈な		54 以上

大きさ	階級		風速 15m/s 以上の半径
	大型 (大きい)		500km 以上 800km 未満
	超大型 (非常に大きい)		800km 以上

(気象庁による)

◆風の強さと被害

平均風速 (m/s)	風の強さ	人への影響	建造物への影響
10以上15未満	やや強い	風に向かって歩きにくくなる。 傘が差せない。	雨どいが揺れ始める。
15以上20未満	強い風	風に向かって歩けなくなり、転倒する人も出る。高所での作業は極めて危険。	屋根瓦などがはがれるものがある。
20以上30未満	非常に強い風	何かにつかまっていけないと立ってられない。飛来物によって負傷するおそれがある。	屋根瓦などが飛散するものがある。
30以上	猛烈な風	屋外での行動は極めて危険。	外装材などが飛散し、倒壊する住家もある。

※平均風速は 10 分間の平均。

※数十年に一度の強度の台風や同程度の温帯低気圧により、暴風が吹くと予想される場合に特別警報が発表されます。

【問】総務課 行政防災グループ ☎ 88-2873

ごみ情報

No.35

「その他紙」って何？

1 「その他紙」とは

町が「資源物」として収集している品目の一つで、ティッシュ箱やお菓子の空き箱などの紙類がこれにあたります。

2 紙類は分別により資源となります！

現在、燃やせるごみの中には、分別すれば資源になる紙、特に「その他紙」がまだまだたくさん見られます。

町の資源収集のほか、スーパーなどの資源回収を上手に利用するなどし、紙類の資源回収にご協力ください！

分別は簡単です！とんどん実践してみよう！

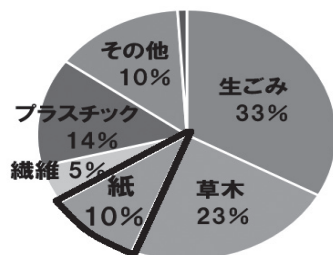

燃やせるごみ組成表 (重量ベース)

「その他紙」分別レッスン！

・「その他紙」で出せる紙



ティッシュ箱や食品の空き箱、トイレトーパーやラップなどの芯、包装紙、名刺やその他の紙きれなど

※注意：汚れ、臭いがある紙や圧着ハガキ、特殊な加工がされた紙 (写真・紙コップ・ビニールコート紙など) は「燃やせるごみ」で出してください！

・手の届くところに分別用の紙袋を設置しよう！

紙袋も「その他紙」です。お宅に眠っている紙袋などを、ごみ入れなど手の届くところに設置し、袋がいっぱいになったら袋を紙ひもで縛り、そのまま「その他紙」として出しましょう！



【問】町民生活課 生活環境グループ ☎ 88-2119

ご案内 給付金のお知らせ



賃金引き上げの恩恵が及びにくい低年金受給者や所得の低い人に対して、消費税率の引き上げによる影響を緩和するため、制度的な対応を行うまでの間の臨時的な措置として、引き続き臨時福祉給付金等を支給します。

区分	臨時福祉給付金 (簡素な給付措置)	障害・遺族年金受給者向け給付金 (年金生活者等支援臨時福祉給付金)
対象者	28年1月1日に階上町に住民票を置いていた人で、28年度の町民税(均等割)が非課税の人。 ※町民税(均等割)が課税されている人の扶養親族になっている人や、生活保護受給者は対象外。	28年度の臨時福祉給付金の対象者のうち、障害年金・遺族年金の28年5月分を受給している人。 ※高齢者向け給付金(28年5月から8月まで受け付け)を受け取った人は対象外。
支給額	3,000円	30,000円
受付期間	9月13日(火)～12月13日(火)	
提出書類	①申請書(ハンコが必要です) ②本人確認書類(保険証、免許証、マイナンバーカード等) ③振り込みを希望する通帳	

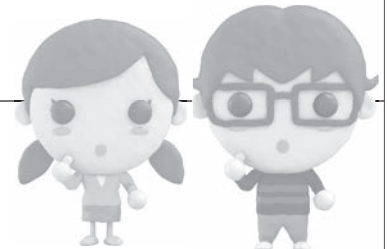

○給付の対象と思われる世帯には、申請期間にあわせて申請書を送付していますので、必要事項を記入・押印の上、確認書類を添えて申請期限(12月13日)までに申請してください。なお申請書が届いた人でも、所得条件等により対象とならない場合がありますので、ご了承ください。

○詳しくは問い合わせてください。

【問】保健福祉課 福祉グループ ☎ 88-2641

国保からのお知らせ～保険証が更新になります～

新しい国保の保険証を9月30日までに各世帯に郵送します。有効期限の切れた保険証は保健福祉課へ返却していただくか、氏名などが確認できないようにして破棄してください。

■有効期限は29年9月30日まで

次の場合は有効期限が異なります。

- ① 29年9月30日までに75歳になる場合…《有効期限》75歳の誕生日の前日
- ② 退職被保険者および退職被扶養者で29年9月30日までに65歳になる場合…《有効期限》65歳の誕生月の月末(1日生まれの場合は前月末)

【問】保健福祉課
健康増進グループ
☎ 88-2219

秋のクリーンアップデー 自分たちの町は自分たちできれいに!

10月2日 日

日頃通る道、自分たちの住む地域のごみを拾い、きれいな町にしましょう!
(ご自宅の不用品や家電製品などを出さないでください。)

「隣の土地の草木が茂っていて虫が発生して困る」、「木の枝が伸びてきて窓ガラスに当たっている」など、苦情が多く寄せられています。

自分の所有地は自分で草刈りや枝払いを定期的に行うなど、適正な管理をお願いします。



【問】町民生活課 生活環境グループ ☎ 88-2119

目指そう！ 適切な塩分摂取量！

～まだまだ高い塩分摂取量 11.2g～

4月から、八戸市総合健診センターでの健診で、尿中塩分量測定を実施しています。

7月までに受診した455人の平均尿中塩分量は、11.2g（男性11.7g、女性10.8g）でした。残念ながら、国で定めている塩分摂取量の目安の男性8.0g/日未満、女性7.0g/日未満（治療中6.0g未満/日）よりも、約4g程度多いという結果となりました。より一層、塩分摂取量について意識していく必要があります。

今後、だしのうまみや調味料をうまく活用した「はしかみ美味しい健康レシピ」による調理実習を交えた、高血圧や糖尿病の重症化を予防する教室を開催していく予定です。この中で、塩分摂取量を減らすコツをお伝えしますので、開催時はぜひご参加ください。

また、体調のことや、健診結果についての健康相談も随時実施しています。電話相談も受け付けておりますので“健診結果の見方がわからない”、“健診結果がちょっと心配”など、お気軽にご相談ください。

尿中塩分量測定検査結果

尿中塩分量測定検査の結果は、健診結果と一緒にA4サイズで「健診結果通知票」として同封されています。

見本		健診結果通知票		2016年9月10日	
氏名	階上 花子様	性別	女	受診番号	00088211
		生年月日	昭和25年8月8日		
検査項目		今回	前回	前々回	
食塩1日推定排泄量	g/日	10.8			
カリウム1日推定排泄量	mg/日	2103			

前日摂取したカリウム量の目安

前日摂取した塩分量の目安

※塩分摂取量について

- ・男性 8.0g 未満/日
- ・女性 7.0g 未満/日
- ・治療中 6.0g 未満/日

※カリウム摂取量について

- ・男性 2,500g 以上
 - ・女性 2,000g 以上
- の摂取が望ましいとされています。ただし、腎臓が悪い人は、医師へ相談してください。

【問】保健福祉課 健康増進グループ ☎ 88-2162

親子de

はみがきをがんばりました

6月29日に行った3歳児健診で、歯科健診の結果、むし歯のなかった子ども22人に表彰状を贈呈しました

むし歯0本の子どもたち (50音順)

あせいし 浅瀬石 ひなた ちゃん	あらみち 荒道 蒼結 ちゃん	あおい 蒼結 ちゃん	いしがき 石垣 渚 ちゃん	なぎさ 石垣 渚 ちゃん	いちじょう 一条 絢大朗 くん
おおき 大木 結愛 ちゃん	おおた 太田 遥空 くん	はるか 太田 遥空 くん	かめか 鹿糠 心 ちゃん	こと 鹿糠 心 ちゃん	かわむら 川村 悠馬 くん
きたむかい 北向 柊聖 くん	けいちよう 慶長 陽 くん	はる 慶長 陽 くん	さかい 境 優大 くん	ゆうだい 境 優大 くん	ささき 佐々木 蘭 ちゃん
さわさと 澤里 初樹 くん	しみず 清水 希 ちゃん	のぞみ 清水 希 ちゃん	すぎやま 杉山 壘 ちゃん	るい 杉山 壘 ちゃん	せきあい 堰合 蓮 くん
たかもり 高森 李音 くん	ちば 千葉 菜々美 ちゃん	ななみ 千葉 菜々美 ちゃん	とくせ 戸久世 心華 ちゃん	こは 戸久世 心華 ちゃん	
なかの 中野 花愛 ちゃん	はまたいら 濱平 大和 くん	やまと 濱平 大和 くん	やまうち 山内 唯愛 ちゃん	いちか 山内 唯愛 ちゃん	



【問】保健福祉課 健康増進グループ ☎ 88-2162



楽しいがいっぱい!

子育て支援センター
子育てサークル

活動情報

10月 ◆◇スケジュール◆◇

就園していない子どもが対象です。
親子で楽しみませんか。

地域子育て支援センター「すこやか〜む」

子育てサークル「にこにこクラブ」

期日	活動内容
10/6 (木)	でんでん太鼓作り
10/14 (金)	<子育て講座> 「豆腐作り体験」 ※場所はわっせ交流センターです。 ※材料費に1,500円かかります。(おそば付き) ※要申し込み (☎89-2210 申込締切10/3)
10/20 (木)	木の実拾いに行こう
10/27 (木)	七五三あめ袋作り
[場 所] 道仏保育園 [時 間] 10:00~12:00 [利用料] 子ども1人につき100円 *保育園裏の駐車場をご利用ください。	

期日	活動内容
10/21 (金)	おもいほり&焼いも体験! ※天候や畑の状態によっては 変更となる場合があります。 (集 合) ハートフルプラザ・はしかみ (10:00) (場 所) 荒谷地区のおいも畑 (時 間) 10:00~12:00 (参加費) 子ども1人につき100円 (持ち物) 長靴・飲み物・おやつ

■スケジュールは町ホームページにも掲載しています。(トップページ>くらしの情報>子育て・教育>子育てサークル)

【問】保健福祉課 健康増進グループ

☎88-2219

道仏保育園(地域子育て支援センター)

☎89-2210

ちょこっと国保 No.33 資格喪失後の受診

職場の健康保険など他の健康保険に加入した場合、加入日より階上町国保の資格は喪失するため、国保の保険証は使用できません。

万が一、資格喪失後に階上町国保の保険証で医療機関等を受診した場合、階上町国保が負担した医療費(7~9割)を返還していただくことがあります(医療機関と階上町で直接医療費の調整ができた場合、返還手続きは発生しません)。

毎月25件近く医療機関との調整や返還が発生しております。ご注意ください。

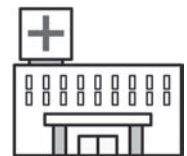

■返還方法

階上町国保の資格喪失手続きから約2~4カ月後に、世帯主に通知します。

同封の納入通知書兼領収証書により、階上町役場や指定の金融機関などで納付してください。

■返還後の手続き

階上町国保に返還後、受診時に加入していた健康保険に請求することができます。

詳細は申請先の健康保険に直接問い合わせてください。

《申請に必要なもの》階上町に納めた領収証書、診療報酬明細書の写し

【問】保健福祉課 健康増進グループ ☎88-2219

猫の飼い方についてのお知らせ

猫の放し飼いによる苦情が相次いでいます

町では猫の放し飼いによる苦情が相次いでいます。「家の敷地内にオシッコやフンをされて臭い」、「畑を荒らされた」、「家の敷地で子猫を産んで家から離れなくなった」、「近所で猫が増えてごみを荒らす」、「発情期の猫がうるさくて眠れない」など様々な問題を引き起こしています。

猫はどのように飼えばいいの？

猫に関する苦情は飼い主の無責任な飼育方法が原因となっているものがほとんどです。大切な猫を守るため、次のことを守りましょう。

○室内で飼いましょう

猫は犬と違い、首輪などでつないで飼うことが法律で義務付けられていませんが、住民トラブルや交通事故に遭ったり、野良猫と勘違いされ保健所へ連れて行かれたりする可能性もあるので放し飼いはやめましょう。また万一逃げ出した時のために首輪を装着し飼い主の名前や住所などを記載しましょう。

※町では、道路で車にはねられるなどして死んだ動物の回収を行っています。猫については今年の4月から7月末現在で8匹回収しており、中には首輪のついた猫も見られましたが、いずれも飼い主の名前などの記載はありませんでした。

○出産させる予定がなければ不妊・去勢手術をしましょう

動物を捨てることは法律で禁止されています。猫が増えすぎて飼育できなくなると、出産させる予定がない場合は不妊・去勢手術を実施しましょう。

野良猫には決して餌を与えないでください

いくら可哀相だと思っても決して餌付けはしないでください。餌を与え続けると、いたずらに野良猫が増え、住民トラブルを招きかねません。

野良猫にお困りの人へ

処分目的で勝手に野良猫と判断して捕獲することは「動物虐待」にあたることから、自ら追い払っていただく必要があります。

地域で野良猫に困っている場合は、動物愛護センターまで相談してください。

【問】動物愛護センター 八戸相談窓口 ☎ 27-5111
町民生活課 生活環境グループ ☎ 88-2119



28年度青森県消費者行政活性化事業

学びの王国!はしかみキャンパス公開講演会

9月24日(土) 開場13:00~
開演13:30~
会場:ハートフルプラザ・はしかみ

講師:落語家 桂春蝶氏
演題:「落語で学ぶ消費生活」

《経歴》

昭和50年生まれ。大阪府出身。三代目桂春團治に入門。故・二代目桂春蝶三回忌追善興行にて初舞台。若手落語家として活躍し、平成21年三代目桂春蝶を襲名。海外公演や、音楽など多彩なジャンルとコラボする等、様々な挑戦を続けている。現在は、落語のみならず、テレビ・ラジオなどでも活躍中。大阪成蹊短期大学客員教授を務めている。



- ・入場無料
- ・申込不要
- ・託児付
(事前に連絡してください)
- ・席数に限りがありますので、お早めに来場してください。

【問】教育課 社会教育グループ ☎ 88-2698

募集

町民文化祭出品・ステージ発表出演者

10月29日(土)と30日(日)の2日間にわたり開催される第38回階上町民文化祭の展示作品や音楽・芸能発表等の出演者を募集します。

町民であれば、どなたでも出展・出演できます。



出展・ステージ発表

	作品展示	音楽・芸能発表
日程	10月29日(土)～30日(日) 9:00～16:00	10月30日(日) 9:30～15:30
会場	ハートフルプラザ・はしかみ	
内容	1人3点以内 団体での出展は問い合わせてください。 絵画・版画・写真・彫刻・盆栽・手芸・陶芸・生け花など	1人1曲 1団体15分以内 新舞踊、民舞踊、詩吟、音楽、芸能など
申込方法	10月26日(水)～27日(木)の間に、直接ハートフルプラザ・はしかみへ作品を搬入してください。 ※生け花などに限り、10月28日(金)に搬入してもかまいません。	10月4日(火)までに、所定の申込用紙に記入し、持参またはFAXで申し込んでください。 申込用紙は教育課・道仏公民館・石鉢ふれあい交流館にあります。 申込用紙は、ホームページからもダウンロードできます。(http://www.town.hashikami.lg.jp)

バザー出店

- 期 日：10月29日(土)～30日(日) 9:00～16:00
- 場 所：町民体育館
- 募集团体：子ども会、婦人会、PTAなどの社会教育関係団体
- 申込締切：10月7日(金)



ボランティアスタッフ

- 期 日：10月29日(土)～30日(日) 9:00～16:00
- 場 所：ハートフルプラザ・はしかみ
- 内 容：ステージ発表の裏方
展示コーナーの監視など
- 申込締切：10月14日(金)



【申・問】階上町民文化祭実行委員会事務局
(教育課 社会教育グループ) ☎ 88-2698 / FAX 88-1803

ロードレース開催に伴う交通規制にご協力ください

第41回青森県高等学校新人自転車道路競走選手権大会

10月16日 10:00~12:30 選手団が通過する際、一時交通規制を行います

■選手 青森県内の高校生約45人

■コース フォレストピア階上前を発着とする1周14km

■男子通過予定時刻 ※平均速度30km/h

	登山口	新田十字路	金山沢	野場	小松倉	登切T字路	引敷林	登山口
1周目	10:00	10:05	10:10	10:15	10:18	10:22	10:25	10:28
2周目	10:28	10:33	10:38	10:43	10:46	10:50	10:53	10:56
3周目	10:56	11:01	11:06	11:11	11:14	11:18	11:21	11:24
4周目	11:24	11:29	11:34	11:39	11:42	11:46	11:49	11:52
5周目	11:52	11:57	12:02	12:07	12:10	12:14	12:17	12:20

■女子通過予定時刻 ※平均速度25km/h

	登山口	新田十字路	金山沢	野場	小松倉	登切T字路	引敷林	登山口
1周目	10:01	10:07	10:13	10:19	10:22	10:27	10:30	10:35

■コース図



【問】青森県高体連自転車競技専門部（青森山田高等学校内）成田 壘 ☎017-739-2001

わんぱく王国 第3回講座のお知らせ

ものづくり名人

「話題のスーパー粘土！？おゆるまで遊んでみよう！
& プラバンでストラップづくり♪」

■講師：クラフトスペースhana

■日時：9月24日（土） 9：30～12：00
（受付 9：00～）

■内容：プラバン作り、おゆるま遊び

■場所：ハートフルプラザ・はしかみ

■対象：小中学生

■持ち物：筆記用具

■参加費：200円 ■締切：9月20日（火）

・材料などの準備があるため、必ず締切までに申し込んでください。

【申・問】教育課 社会教育グループ ☎88-2698

はしかみ 観光ナビ / info 04

みちのく潮風トレイル①

みちのく潮風トレイルとは、環境省が東日本大震災の復興に貢献するため、八戸市の蕪島から福島県相馬市まで約700kmの道を繋げたロングトレイル（長距離自然歩道）です。階上町のコースは海・里・山をつなぐ道で約33kmとなっています。今回は数回に分けて見どころをご紹介します。

《大蛇～泊川神社 約3km》

八戸市から南下し階上町に入ると大蛇地区となります。大蛇小学校校庭の隅には昭和8年の大津波に関わる海嘯（かいしょう）記念碑があり、その横には東日本大震災の「津波の碑」が津波の方向に向いて建ち、大津波から地域の人々の命を守った言葉が刻まれています。

浜辺には鮮魚店が数軒並び、目の前の海から獲れた新鮮な魚介類が販売されています。イクスの中を覗いてみるのも楽しいです。さらに進むと、三陸津波記念碑があり泊川神社（通称たこ神社）に着きます。どちらも海の絶景を眺めるには良い場所となっています。

【問】産業振興課 商工観光グループ ☎88-2875



観光施設情報

道の駅はしかみ

(問) ☎88-1800
(営) 9:00～19:00
(休) 9・10月は休みなし
(住) 道仏字耳ヶ吠3-3

■彼岸売り出し案内

9月19日(月)～25日(日)
彼岸用お供え、お花、だんごを多数取りそろえておりますので、お誘いあわせの上、ぜひお越しください。



フォレストピア階上

(問) ☎88-4449
(営) 9:00～17:00
(休) 毎週火曜日
(住) 鳥屋部字大柿1-2

■敬老の日感謝 day

9月21日(水)
ご来店されたシニアの方にそばまんじゅう1個プレゼント。

■体育の日フェア

10月10日(月)
登山口カレー(ジェラートシングル付き)を500円で提供。

■ジェラート新作発表会

10月8日(土)～13日(木)
新作ジェラートをお試し価格で提供します。

わっせ交流センター

(問) ☎88-2709
(営) 9:00～17:00
(食) 11:00～15:00
(休) 毎週水曜日
(住) 平内字上道1-1

■二八そばから九割そばへ

8月からそば特有の風味をより楽しんでいただくために二八で提供していたそばを全て九割にすることにしました。十割そばは、引き続きメニューに載せています。

■豆腐づくり体験

10月14日(金)
地元の大豆を使用し、お豆腐を作ります。山菜天ぷら付き九割そばの食事と豆腐のお持ち帰り。
(参加料1,500円)

9月30日(金)は

固定資産税 第3期
国民健康保険税 第3期
介護保険料 第2期
後期高齢者医療保険料 第2期
の納期限です。忘れずに納めましょう。
【問】税務課 収納グループ ☎88-2114

広報に広告を掲載しませんか

広報はしかみに掲載する有料広告を随時募集しています。事業PRなどにぜひご利用ください。
(作成部数 4,800部)
【料金】1号広告(5×18cm程度) 10,800円
2号広告(5×9cm程度) 5,400円
※詳しくは問い合わせてください。
【問】総務課 行政防災グループ ☎88-2873



国立公園のシンボル「階上岳記念碑」除幕式
一人ひとりの善意がひとつの形で実現

去る8月11日(山の日)に階上岳山頂において『三陸復興国立公園階上岳記念碑』の除幕式を挙行了しました。

町内で葬祭施設いずみホールを経営する(株)泉山石材社長 泉山三也氏から『階上岳記念碑』の寄贈を、そして(有)森工務店社長森正浩氏から石碑の運搬・設置の施工をしていただき、お二人の全面協力に心から感謝申し上げます。

町では、階上岳が三陸復興国立公園になったことでこれまでの『県立自然公園』の石



階上岳記念碑の前で記念撮影

碑を何とかしたいと考えていたところ、当時「はしかみY Yクラブ」の会長であった故村岡勉氏が泉山社長との縁をもつて、二つ返事で実現していただいたものです。

施工は環境省八戸自然保護官事務所(有)知識自然保護官の立会のもとに、階上岳を向いて立っているいずみホールのシンボル『日本一の大狸』に丁度向き合う形で石碑を建ててくれた森社長には、図面のない計画の試行錯誤と岳の現場での作業は大変なご苦労をお掛けしました。また、石碑設置に際して、臥牛山友の会(山田弘志会長)の皆さんのご協力にも心から感謝申し上げます。

皆さん一人ひとりの善意がひとつの形となり、皆の力で実現したこの「宝物」を今後町のシンボルとして永久的に保護し、多くの登山者から愛される階上岳にしていきたいと思います。

郷土の偉人
太田広城の道をたどる

第6巻

明治時代の青森県誕生を支える
太田広城、幕末から明治維新を走る③

慶応4年(1868)4月、太田広城は状況視察の命を受け、盛岡藩への使者となり、奥羽鎮撫総督九条実孝の盛岡から秋田への転陣に随行しました。この時、官軍参謀であった大山格之助の密使が偵察のため八戸へ向かいますが、それを盛岡藩に探知されてしまいます。盛岡藩は奥羽列藩同盟側であったため、八戸藩が官軍に内通していると疑いをかけ、三小隊からなる軍隊を藩境(現在の軽米町付近)へ出動させると同時に使者を出し、八戸藩を激しく責

めたてました。藩主南部信順公が官軍側である薩摩藩からの養子で藩主の弟であったことから裏切りを強く疑っていたのです。

5月、太田は八戸藩の使者として盛岡に赴き、盛岡藩家老らと説得交渉を行いました。交渉の末、八戸藩側の主張は認められ疑いを晴らすことができました。兵は引き上げとなった上で、両藩から一各派遣し、連絡を緊密に図ることになり、太田がその任務に当たることとなりました。こうして太田は、八戸藩の危機を未然に回避することに成功したので



太田広城
(明治2年 東京にて)

次号に
続きます

納税には便利な口座振替をご利用ください

口座振替制度は、町税等の納期限日に金融機関の預貯金口座から自動的に振り替える便利・安全・確実な方法です。※各納期限の1カ月前までに取扱金融機関に申し込んでください。

《申し込みに必要なもの》

通帳、通帳届出印鑑、納税通知書

《口座振替できる町税等》

軽自動車税、固定資産税
町県民税、国民健康保険税
介護保険料、後期高齢者医療保険料

《取扱金融機関》

青森銀行(本・支店)、青い森信用金庫
みちのく銀行(本・支店)、八戸農業協同組合階上支店
青森県信用漁業協同組合連合会(階上代理店)、ゆうちょ銀行

【問】税務課 収納グループ ☎88-2114

消防情報

火事・救急は
119番へ

[消防情報案内]
☎ 0180-991-888



交番情報

事件は 110 番へ
階上交番 ☎ 88-2022
田代駐在所 ☎ 88-2110

今月の早め点灯時間は
午後 4 時 30 分 です。



秋の全国交通安全運動

■期間

9月21日(水)～30日(金)

■運動の重点

- ①子どもと高齢者の交通事故防止

ドライバーの皆さんは子どもや高齢者に細心の注意を払い、思いやりを持った運転を心掛けましょう。各家庭では事故に遭わないよう、事故を起こさないよう一声掛けて、注意喚起しましょう。

- ②夕暮れ時と夜間の歩行中・

自転車乗用中の交通事故防止

ドライバーの皆さんは早めの点灯を心掛け、自転車利用者はライトを確実に点灯しましょう。歩行者は反射材用品を活用し、事故に遭わないようにはしましょう。

- ③後部座席を含めた全ての座席のシートベルトとチャイルド

シートベルトの正しい着用の徹底
シートベルト・チャイルドシートは交通事故時の被害軽減に大きな効果を発揮しますので全ての座席で着用するよう

④飲酒運転の根絶

飲酒運転は極めて悪質・危険な犯罪です。飲酒運転は運転者だけでなく、車両の提供者や酒類の提供者、車両の同乗者にも厳しい罰則が設けられています。重大な犯罪であることを認識し、絶対しない・させないようにしましょう。

■皆さんへお願い

町民一人一人が交通ルールの順守と交通マナーを向上させ、交通事故防止を図りましょう。

9月9日は

救急の日です

消防庁および厚生労働省では、救急業務および救急医療に対する国民の正しい理解と認識を深め、救急医療関係者の意識高揚を図ることを目的として、9月9日を救急の日と、この日を含む1週間を救急医療週間と位置付けています。

■もし、誰かが目の前で倒れたら：
人が倒れた！
その時あなたは、何ができ

るか考えた事がありますか。怪我人や急病人、大切な家族を守るために、正しい方法を学びましょう。

■救命の連鎖

①心停止の予防
初期症状に早く気付くことで、突然の心停止を予防できます。

②早期認識と通報

突然倒れた人や、反応がない人を見たら大声で周囲の人に知らせ、119番通報とAEDの手配をします。

③一次救命処置

心肺蘇生法とAEDの使用

④二次救命処置と心拍再開後の集中治療
救急救命士や医師が、薬や器具を使用して心臓の動きを取り戻すことを目指します。

※呼吸停止からより早く心肺蘇生法を行うと救命の確率は高くなります。

※消防署では心肺蘇生法の講習などを受付しております。お気軽にご連絡ください。

【問】八戸東消防署階上分署

☎ (88) 2105

ほっとスルメールをご利用ください

<登録用メールアドレス>

anzenjoho@anshin.city.hachinohe.aomori.jp

町内の緊急・気象・火災情報などのメールを、携帯電話やパソコンで受け取れます。上記アドレスに空メールを送信し、登録手続きをしてください。(右のQRコードからも読み込めます)



●平成 28 年階上町交通事故発生状況

	8月31日現在	前年同期比増減
発生件数	17件	+4件
死者	0人	-1人
傷者数	31人	+16人
死亡事故ゼロ連続日数	582日	

募集

町営住宅（つくしヶ丘団地・榊山団地）入居者

町営住宅（つくしヶ丘団地 および榊山団地）入居者を募集します。

■募集物件

表（物件詳細）のとおり

■各種料金

○家賃

提出された所得課税扶養証明書

明書の所得金額により決定

○敷金 決定家賃の3カ月分

○駐車場使用料

（榊山団地のみ）

1台につき10000円/月

○汚水処理費

水道使用料金×64/100

■入居資格

次の①～⑤の条件を全て満たす

《 物件 詳細 》		
団地	つくしヶ丘団地	榊山団地
所在地	赤保内字柳沢15-20	道仏字榊山9-95
募集戸数	1戸	1戸
規格	3DK（和室2部屋…6畳・8畳、洋室1部屋、DK）	2LDK（洋室2部屋…6畳・6畳、LDK11.6畳）
入居可能日	10月下旬	

たす人（高齢者、身体障がい者その他の特に居住の安定を図る必要がある人は②～⑤）。

①現に同居し、または同居しようとする親族がある人

②申込者の収入が※条例に定める収入金額を超えない人

③現に住宅に困窮していることが明らかでない人

④町税を滞納していない人

⑤申込者および現に同居し、または同居しようとする親族が暴力団員でない人

※条例で定める収入金額は世帯総所得から控除額を引いた金額を12カ月で割り出した額。一般世帯の人で15万8000円。

※申込者および同居者に持ち家がある場合は申し込みできません。

■申込方法

9月30日（金）までに次の書類を添えて申し込んでください。一定基準に基づき入居者を決定します。

①町営住宅入居申込書

②連帯保証人予定者届出書（2人分）

③28年度所得課税扶養証明書（収入の有無に関係なく、入居を希望する人全員分。

ただし、収入のない学生および未就学児を除く）

④過去3カ年分の納税証明書（非課税の場合もその旨の証明書が必要）

⑤住民票（入居を希望する人全員分）

⑥その他（障害者手帳写し等）※詳しくは問い合わせてください。

【申・問】建設課土木建設グループ ☎（88）2118

募集 外国人のための日本語講座

日本語を話したい人、友達を作りたい人をお待ちしています。

■期間 9月6日～29年3月14日 全21回（冬期休暇あり）

※途中からの参加も可

■日時 毎週火曜日 18時30分～20時30分

■場所 福祉公民館（八戸市類家）

■対象 八戸市近郊に在住の外国人

■クラス 5クラス、初級～中級

■受講料 4500円（資料代）

ラブストーリー

はしかみ♡物語（第1話）～そういえば出逢いは階上岳だった～

階上岳ハイキングと、つつじの森キャンプ場でのバーベキューをしながら、素敵な出会いと階上町の魅力を探してみませんか（雨天時には、森の交流館にてレクリエーションを行い、昼食は外のテントでバーベキューをする予定です）。

《開催日時》 10月2日（日）9:30～15:00

《集合場所》 森の交流館（鳥屋部字行人17-2）

《募集人数》 男女15人ずつ（合計30人）

《対象者》 20～45歳の階上町に魅力を感じる独身男女

《参加料》 男性3,000円 女性2,000円

《申込方法》 申込用紙に氏名、住所、電話番号、生年月日、血液型を記入し、事務局へ持参するか郵送、FAXまたは階上町ホームページ上の申込フォームで申し込んでください。申込用紙は、総合政策課に設置しているほか階上町ホームページからもダウンロードできます。

《申込期限》 9月23日（金）（定員になり次第受付終了）

【主催・問】階上町出合いサポート事業実行委員会事務局（総合政策課内）

☎88-2113/FAX88-2117



※詳しくは問い合わせてください。

【申・問】NPO法人みちのく国際日本語教育センター
☎080(6026)3109

相談
よろず出張相談会

青森県よろず支援拠点では、経営に関する相談会を開催します。

■日時 9月20日(火)
■場所 階上町商工会

(道仏字天当平1・129)
※希望する場合は申し込みしてください。

お知らせ
社会生活基本調査

総務省統計局および青森県では、10月20日現在で社会生活基本調査を実施します。

この調査は、私たちが1日のうちどのくらいの時間を仕事、家事、地域での活動などに費やしているかや、過去1年間の自由時間にどのような活動を行ったかについて調査

し、仕事と生活の調和(ワーク・ライフ・バランス)の推進、少子高齢化対策などの政策に必要な基礎資料を得ることを目的として実施します。

10月上旬から中旬にかけて、調査員が調査をお願いする世帯に伺いますので、調査の趣旨をご理解いただき、ご回答をお願いします。

【問】青森県企画政策部統計分析課人口労働統計グループ
☎017(734)9169

お知らせ
法人の設立・異動の届け出をお忘れなく

次の場合には、県税部に届出書の提出が必要となります。

- ①法人を設立したとき
- ②法人を解散・清算したとき
- ③法人の所在地、名称、代表者、資本金、事業年度等に異動が生じたとき

※添付書類等の詳細は問い合わせてください。届出書の用紙は、県税部に備え付けているほか、県庁ホームページにも様式を掲載しています。

【問】三八地域県民局県税部課税第一課
☎(27)5111

放射性セシウムによるキノコの出荷制限について

24年10月に階上町で採取された野生キノコから国が定めた放射性セシウム基準値100Bq/kgを超える116Bq/kgが検出され、出荷制限が指示されています。

町民の皆さんは、階上町で採取された野生キノコ類について、一切の出荷を差し控えるようご理解とご協力をお願いします。

出荷制限はいつまで続くの？

25年度から県が主体となり、放射性物質モニタリング調査が実施されています。安全性が確認され出荷制限が解除されるためには、将来にわたり階上町産野生キノコ類の放射性セシウムが基準値を超過しないことを客観的に証明される必要があります。

これまでの調査では基準値を超過する結果は出ておりませんが、出荷制限解除には時間を要することが予想されます。

もし食べたとしたら体への影響は？

今回検出された116Bq/kgの放射性セシウムを含む食品を1年間毎日1kg食べ続けたとしても、健康への影響を及ぼす程の値とはならないとされていますが、出荷制限が解除されるまでは極力、階上町産の野生キノコ類を採ったり食べたりしないようにしましょう。

【問】産業振興課 農林水産グループ ☎88-2116

農家民泊の受け入れ農家を募集しています

毎年、首都圏から学生が農家の暮らしを体験するために三八地域を訪れます。

階上町では「はしかみグリーン・ツーリズム協議会」が組織され、農業体験修学旅行等の受け入れに対応しています。学生たちは、農作業をすることで、農業や食の大切さを学ぶだけでなく、心と心のふれあいを通してたくさんの思い出を作ることができます。

ご連絡・ご相談ください

現在、はしかみグリーン・ツーリズム協議会では受け入れして下さる農家を募集しています。農業委員会の農家台帳に登録されている人であれば、作物や作柄、専業・兼業、経営規模は問いません。

どんなことでも構いませんので、興味のある人はお気軽にご連絡・ご相談くださるようお願いいたします。



【問】はしかみグリーン・ツーリズム協議会事務局
(産業振興課内) ☎88-2875

年金だより 不審な電話や訪問に注意!

国民年金保険料の強制徴収の取組強化などに関連した保険料詐取にご注意ください

- ・国民年金保険料の支払いをお願いするために、自宅への訪問や電話をするのは、年金事務所の職員か日本年金機構が業務委託した民間事業者だけです。市区役所や町村役場が国民年金保険料を集金することはありません。
- ・保険料の支払いには日本年金機構から送付された保険料納付書が必要です。
- ・領収証書は必ず受け取ってください。



怪しいと感じたら、現金を支払わずに
「日本年金機構 本部」
03-5344-1100
「お客様の声受付担当」②へ
または、年金事務所に問い合わせてください。

【問】
八戸年金事務所
☎ 43-7369
町民生活課
戸籍住民グループ
☎ 88-2872

「多重債務相談窓口」のご案内

東北財務局青森財務事務所では、多重債務相談窓口を設置しております。相談員が借金の状況などを伺い、必要に応じて弁護士などの専門機関に引き継ぎを行います。相談は秘密厳守・無料です。お気軽にご相談ください。

【電話】017-774-6488

【場所】青森財務事務所（青森市新町 2-4-25 青森合同庁舎 3 階）

【受付】月曜日～金曜日（祝日・年末年始除く）8:30～12:00、13:00～16:30



人口と世帯数

平成 28 年 9 月 1 日現在

総人口 13,920人 (- 8)
男 6,964人 (+ 1)
女 6,956人 (- 9)
世帯数 5,887世帯 (± 0)

お詫び申し上げます

広報はしかみ 8 月号 6 ページ掲載の「青森県民駅伝競走大会階上町選手団が決定」記事内に誤りがございましたのでお詫びして訂正いたします。

《誤》荒畑 翔馬

《正》荒畑 翔海

【問】教育課 社会教育グループ
☎88-2698

戸籍の窓

平成 28 年 8 月受付分（敬称略）

【お誕生おめでとう】

(父の名・母の名) 地区
城田 龍太 (大 介・ 遥) 蒼前
元沢 夏凜 (文 紀・真 美) 晴山沢
小山 結翔 (竜 也・晴 香) 金山沢
房間 翼 (主 泰・結 香) 鳥屋部
松村 敢太 (勇 貴・藤 子) 蒼前
赤坂 陽梨 (友 尉・有 佳) 耳ヶ吠東
岩淵 海杜 (任 央・悠 加) 耳ヶ吠東

【お悔やみ申し上げます】

内城 りき (92・鳥屋部)
上長根 テル (94・榊)
高山 オキチ (72・道 仏)
沢 尻 とし (83・耳ヶ吠東)
小泉 貴久子 (66・蒼前)
荒沢 萬造 (88・荒谷)

【前途を祝福します】

(住所又は元の本籍)
二ノ久保 弘 崇 (追 越)
小栗山 里 美 (五所川原市)

※希望者の分を掲載しています。
※他市町村に届け出た人で掲載を希望する場合は、町民生活課 ☎ 88-2872 までご連絡ください。

行事&くらしのカレンダー 9/16(金)~10/15(土)

日	月	火	水	木	金	土
					9月 16	17
カレンダーの内容は町ホームページにも掲載しています。 (トップ>イベント情報)					☑ 燃やせる(中・西)	
18	19 敬老の日	20	21	22 秋分の日	23	24
	☑ 特別収集 燃やせる(東)	☑ 燃やせる(中・西) 粗大(東) 相 納税相談 相 行政・人権・心配ごと相談 相 教育相談 プ 休館日	☑ 缶・びん・ペット 新聞・ダンボール	☑ 収集なし	☑ 燃やせる(中・西)	はしかみキャンパス 公開講演会 (ハートフル、13:30)
25	26	27	28	29	30	1
野沢勝蔵杯 野球大会	☑ 燃やせる(東) プ 休館日	☑ 燃やせる(中・西) 相 納税相談 民 開放日	☑ 缶・びん・ペット 雑誌・チラシ・古布 健 3歳児健診	☑ 燃やせる(東)	☑ 燃やせる(中・西)	10月 学習発表会(赤小・石小・道小)
燃やせるごみの週2回収は6月から9月までです。 10月からは通常の週1回収となります。						
2	3	4	5	6	7	8
秋のクリーンアップデー	☑ 燃やせない プ 休館日	☑ 燃やせる(中・西) 相 納税相談	☑ 缶・びん・ペット 新聞・ダンボール 就学時健診(石小・階小)	☑ 燃やせる(東) 就学時健診(赤小)	就学時健診(道小・大小・舟小)	学習発表会(大小)
9	10 体育の日	11	12	13	14	15
		☑ 燃やせる(中・西) 相 納税相談 民 開放日 プ 休館日	☑ 缶・びん・ペット 雑誌・チラシ・古布	☑ 燃やせる(東)		

☑ ごみ収集日(中・西:中央、西部地域/東:東部地域/地域名の表示がないのは全地域収集)

相 行政・人権・心配ごと相談(第3火曜日、ハートフルプラザ、13:00~15:00)

相 教育相談(第3火曜日、ハートフルプラザ、13:00~16:00)

相 年間納税相談(毎週火曜日、税務課、17:30~19:30)

民 民俗資料収集館開放日(第2・4火曜日、9:00~16:00、ボランティアガイドが案内します)

健 乳幼児健診

プ プール・トレーニングルーム休館日

ごみ収集の地域区分

中央・西部地域	石鉢、蒼前、野場中、角柄折、金山沢田代、晴山沢、平内、鳥屋部、赤保内耳ヶ吠西
東部地域	耳ヶ吠東、荒谷、大蛇、追越、榊、駅前道仏、小舟渡
○ごみは、必ず透明な袋に入れて出してください。 ○ごみは、収集日に、自分の住んでいる地域のごみ収集所へ、朝8時までに出してください。 ○ごみの量や交通事情などにより同じ時間に収集車が来るとは限りません。	

各課直通電話をご利用ください

	課名・グループ名等	直通電話番号	
1階	税 務 課	賦課グループ	88-2129
		収納グループ	88-2114
	町民生活課	戸籍住民グループ	88-2872
		生活環境グループ	88-2119
	保健福祉課	健康増進グループ	88-2219・2162
		福祉グループ	88-2641
介護グループ		88-2115	
出 納 室	出 納 室	88-2049	
	農 業 委 員 会	88-2946	
2階	総 務 課	庶務グループ	88-2112
		行政防災グループ	88-2873
	総合政策課	政策推進グループ	88-2113
		財政グループ	88-2874
	産業振興課	農林水産グループ	88-2116
		商工観光グループ	88-2875
	建 設 課	土木建設グループ	88-2118
		下水道グループ	88-2120
教 育 課	学校教育グループ	88-2495	
	社会教育グループ	88-2698・2764	
3階	議 会 事 務 局	88-2369	

土・日・祝日および17:00以降のご連絡は(代)88-2111へお願いします。

全カプレー！ 熱戦に歓声が沸く！

～第46回階上町防犯・交通安全少年球技大会～

スポーツを通じ子どもたちの健全な育成を図ることを目的として、8月2日、3日の2日間にわたり第46回階上町防犯・交通安全少年球技大会が、赤保内小学校などで開かれました。

開会式では浜谷豊美防犯協会長が「犯罪や交通事故から子どもたちを守ることもこの大会目的であります。犯罪や交通事故に巻き込まれないよう、また、起こさないように注意してください」とあいさつ。



6小学校児童、2中学校生徒らが野球やバスケットボールなど7部門で白熱した試合を展開し、応援に駆け付けた保護者からは熱い声援が送られました。大会結果は次のとおりです。

(写真右上) 小学校野球の部 (赤保内小学校対大蛇小学校)

(写真左下) 中学校サッカーの部 (階上中学校対道仏中学校)

◇小学校

ミニバスケットボールの部		卓球の部			
(男子の部)		(4学年 男子の部)	(5学年 男子の部)	(6学年 男子の部)	
優勝	赤保内ミニバススポーツ少年団	優勝	大平 翔太	優勝	長根裕太郎
準優勝	石鉢ミニバスケットボールクラブ	準優勝	平 歩真	準優勝	宗前 香哉
(女子の部)		(4学年 女子の部)	(5学年 女子の部)	(6学年 女子の部)	
優勝	石鉢ミニバスクラブ	優勝	長根 愛理	優勝	蔦林 響
準優勝	道仏ミニバスクラブ	準優勝	平戸 一華	準優勝	佐京 花樹
3位	大蛇ミニバスクラブ	3位	中島 有唯	3位	大江 永遠
野球の部					
優勝	石鉢ドリームズ	準優勝	道仏ブルーダイヤモンズ	3位	大蛇マリーンズ

◇中学校

野球の部	ソフトテニスの部	バスケットボールの部	サッカーの部
優勝 階上中学校 準優勝 道仏中学校	優勝 階上中学校A 準優勝 階上中学校B	優勝 階上中学校 準優勝 道仏中学校	優勝 階上中学校 準優勝 道仏中学校

男子バスケが2連覇達成！

～青森県民体育大会で階上町選手団が活躍～

第71回市町村対抗青森県民体育大会が7月30日、31日の2日間にわたり五所川原市など西北地域で行われ、階上町からは9競技12種目に参加、熱戦を繰り広げました。

大会では、バスケットボール男子が昨年に続き町村の部で見事優勝し、2連覇を達成しました。また、30日に行われた開会式では、陸上競技の走り高跳び5年連続1位で松田友里恵さんが特別表彰を受賞。今大会でも優勝し、連続1位の記録を伸ばしました。そのほか、ママさんバレーボールが3位入賞するなど健闘しました。

なお、総合成績は町村の部で19位でした。



(写真右上) バスケットボール男子の試合

(写真左下) 特別表彰を受賞した松田友里恵さん