

がんばろう階上がんばろう東北

広報 の はしかみ8

—ゆめ みらい 心ときめく ふるさとづくり—



必勝！県大会進出！

7月18日、五戸町小渡平公園を会場に、第25回三八地区消防操法大会が開催され、町消防団第1分団と第5分団がポンプ車操法の部に出場しました。

(写真) ポンプ車操法の部で全力疾走する第1分団の団員。

(関連記事：2ページ)

主な話題

- ブックススタートを始めました…………… 4
- 道仏交流センターがオープン！…………… 5
- 交通安全活動女性ボランティアを
募集します…………… 6
- 参議院議員通常選挙の投票結果を
公表します…………… 13

高い練度で再び大会制覇！

町消防団第1分団が県大会へ進出

第25回八戸地区消防操法大会が6月19日、八戸消防本部で行われました。

今大会には階上町と八戸市の消防団から8個の分団が出場。町消防団からは、ポンプ車操法の部に第1分団（小舟渡）と第5分団（登切）が、

小型ポンプ操法の部に第4分団（駅前）が出場しました。

結果は、ポンプ車操法の部で第1分団が優勝、第5分団が準優勝。小型ポンプ操法の部においては、惜しくも入賞とはなりませんでしたが、第



4分団が、他に引けを取らない操法演技を披露し、出場分団の中で最速のタイムを記録しました。また、今大会の結果により、第1分団と第5分団は三八地区消防操法大会に出場を決めました。

そして、7月18日、五戸町小渡平公園を会場に第25回三八地区消防操法大会が開催され、三八管内3地区から7

個の消防団が出場しました。ポンプ車操法の部に八戸地区の代表として第1分団と第5分団が出場。第1分団が優



勝、第5分団が準優勝を果たし、第1分団は8月27日に青森県消防学校（青森市）で開催される第28回青森県消防操法大会への出場を決めました。

他の分団を圧倒する速さと正確さを披露した階上町消防団。4大会続けての県大会出場という前人未到の快挙を達成しました。

（写真 上から、第1分団（三八地区消防操法大会）、第5分団（三八地区消防操法大会）、第4分団（八戸地区消防操法大会）



種市高レスリング県高総体で優勝

階上中・道仏中出身高校生が活躍

種市高等学校が岩手県高等学校総合体育大会レスリング競技（6月4日・5日開催、宮古市）で団体・個人各種目で優勝し、大会に出場した町出身高校生と浜道秀人監督が6月20日、浜谷豊美町長に報告に訪れました。

男子団体は3年連続13度目の優勝。フリースタイル50kg級で磯谷錬さん（階上中出身）、60kg級で佐京昂亮さん（道仏中出身）、女子65kg級で伏部内まこさん（道仏中出身）、74kg級で箱石慎之輔さん（町在住）、84kg級で佐藤友哉さん（町在住）がそれぞれ優勝し、全国高等学校総合体育大会（8月2日～5日、東広島市）への出場を決めました。

種市高レスリング部には町内出身者が多く、浜道監督も町内在住で長年にわたり種市高で生徒を指導、数多くの選手を輩出しています。

主将の佐京さんは「団体戦が組めるのはインターハイが最後。このメンバーで1試合

でも多く戦えるよう、団体・個人ともベスト8目指して頑張ります」と決意を新たにしていきました。

また、浜道秀人監督は「子どもたちは真面目で一生懸命、大会での活躍は町の宝になると思う。さらに上を目指して頑張つてほしい」と話し、浜谷町長は「本町出身者が活躍しているのは大変喜ばしい。インターハイでもいい結果を残せるよう頑張ってください」とエールを送りました。

（写真 前列左から佐京さん、浜谷町長、伏部内さん、磯谷さん、後列左から佐藤さん、箱石さん、浜道監督

監督

監督



石鉢ガッツ 6年ぶりの優勝

第29回階上町内駅伝競走大会

第29回階上町内駅伝競走大会が7月3日に開催され、合計7チーム63人が21・7kmをたすきでつなぎました。

開会式では、浜谷豊美大会長が「第一走者から最終走者までたすきをしっかりとつないでいくこと、自分の目標を達成できるように、全力で頑張ってください」とあいさつ。山手駅伝選抜チームから赤保内小学校6年の岡田明大君と階上小学校6年の大江永遠さんが「一本のたすきへ思いを込め、チームへたすきを繋げるように、一生懸命走り抜くことを誓います」と、力強く選手宣誓しました。

レースは6年ぶりに石鉢ガッツが優勝。監督の上澤和夫さんは「選手の皆さんが頑張って走ってくれたので良かったです」と話し、優勝を喜んでいました。

また、赤保内Aチーム第4区走者の夏堀大輝さんがタイム8分56秒で区間新記録を出し、第12回大会の記録9分25秒を17年ぶりに更新しまし

た。夏堀さんは「きつかったけど、自分の力を全部出せたので良かったです」と話していました。



大会結果 (総合成績/区間賞)

●オープン ▲棄権 ★区間新記録

順位	支部名	タイム
1	石鉢ガッツ	1時間 24分 42秒
2	赤保内B	1時間 25分 29秒
3	大蛇	1時間 26分 23秒
4	小舟渡	1時間 38分 38秒
5	赤保内A	1時間 19分 14秒●
6	山手駅伝選抜	1時間 28分 07秒●
7	道仏	▲

区間	距離	支部名	氏名	タイム
1	2.90km	大蛇	荒畑 翔海	9分 58秒
2	2.50km	赤保内A	浜浦 愛佳	9分 36秒
3	2.00km	赤保内A	清水田 悠	7分 31秒
4	2.90km	赤保内A	夏堀 大輝	★8分 56秒
5	3.00km	石鉢ガッツ	村越 洸	9分 14秒
6	1.50km	石鉢ガッツ	稲村 輝男	4分 33秒
7	1.71km	赤保内A	高橋 真緒	6分 25秒
8	2.00km	赤保内B	後藤 萌	7分 50秒
9	3.20km	赤保内A	佐々木信彦	12分 08秒

自分に打ち勝ち自己ベストを目指して

第69回小学校陸上競技記録会

6月24日、赤保内小学校を会場に第69回小学校陸上記録会が開催され、町内6小学校の4年生から6年生までが100mリレーなどのトラック競技と、走り幅跳びなどのフィールド競技に挑戦しました。

赤保内小学校6年生の村元理音くんが「日頃の練習の成果を生かして自分に打ち勝ち自己ベストを目指して競技することを誓います」と元氣よく選手宣誓。



今年からソフトボール投げの代わりにジャベリックボール投げが新たに種目に加わり、選手たちは練習の成果が出せるよう熱心に競技を行いました。

悪天候にもかかわらず多くの保護者らが応援に駆け付け、最後まであきらめない姿を見せる子どもたちに大きな声援を送っていました。





教育委員会では、今年度より、絵本を通じて赤ちゃんとお保護者が心ふれあうひとときを持つきっかけづくりを応援するブックスタートを始めました。

次の対象のお子様、町乳幼児健診会場で読み聞かせグループによる絵本の読み聞かせおよび絵本1冊と図書室利用案内やおすすめ絵本リストなどが入ったブックスタートパックをプレゼントしています。

- 対象 27年4月1日以降に生まれた赤ちゃんとお保護者
- 実施日 9～11カ月乳児健診時
(7月20日、10月19日、29年1月25日)
- 場所 ハートフルプラザ・はしかみ

※健診がすでに終了している場合は郵送などでお手元にお届けします。



【問】教育課 社会教育グループ ☎88-2764

図書だより 今月のおすすめ本

■ハートフルプラザ・はしかみ ☎88-2522

今月の注目



『珠玉の短編』
山田詠美 著

その他おすすめ

- 『シニアの品格』 小屋一雄 著
- 『蜃気楼の犬』 呉勝浩 著
- 『希望荘』 宮部みゆき 著
- 『ビビビ・ビ・バップ』 奥泉光 著
- 『くまさんははずかしがりや』 むとうのりこ 著 …など

■石鉢ふれあい交流館 ☎80-1671

今月の注目



『MOV 危険生物』
小宮輝之 監修

その他おすすめ

- 『北奥羽里山を歩く』 高橋晃 著
- 『さっ太の黒い子馬』 小俣麦穂 著
- 『のねずみポップはお天気はかせ』 仁科幸子 著
- 『ちょう』 いまもりみつひこ 著
- 『火の降る夜に桜舞う』 斉藤洋 著
- 『ただいま！マラング村』 ハンナ・ショット 著 …など

■道仏公民館 ☎89-2110

今月の注目



『帰郷』
浅田次郎 著

その他おすすめ

- 『天下人の茶』 伊東潤 著
- 『家康、江戸を建てる』 門井慶喜 著
- 『毎日おいしいはじめての保存食 & 長持ちおか』 井澤由美子 著
- 『おばけのモックン』 あくざわめぐみ 著 …など

◆貸出時間◆

[ハートフルプラザ・はしかみ]
9～19時(月～土、日・祝日)

[道仏公民館]
9～17時(月～金) ※土曜は15時まで

[石鉢ふれあい交流館]
9～19時(火～土、日・祝日)

おすすめ本は、紹介した図書室以外にも入荷することがあります。入荷状況は各館にお問い合わせください。

ふるさとはしかみ会がシダレザクラを植樹

ふるさとはしかみ会(内城美名生会長)は7月2日、鳥屋部農村公園に東日本大震災3.11にちなんでシダレザクラ11本の記念植樹を行いました。

今回の記念植樹はふるさとへの感謝と絆を深める目的で実施。同会で『桜の記念植樹募金』を募り、約30人の方々から募金いただき、今回の植樹となりました。記念植樹の会場では、ふるさとはしかみ会の会員や町関係者が集まり、「満開の桜の季節には皆でふるさとへ帰ろう」を合言葉に、それぞれ植樹を行いました。



9/1から
一般開放!

道仏交流センターがオープン!

道仏体育館跡地に建設が進められていたコミュニティ施設が、「道仏交流センター」として9月1日より一般供用開始となります。
多目的ホールは、軽スポーツ、芸術文化活動、各種集会等に利用できます。
会議室は、榊・駅前地区の集会施設としても利用されます。

- 開館時間 9:00～21:30
- 休館 年末年始(12月29日～31日、1月1日～3日)
- 使用料 ○会議室 1時間 250円
○多目的ホール 1時間 1,250円



ゲートボール、卓球などができるほか、格納式ステージを備えています。使用方法など詳しくは問い合わせください。

見学会 & 駅前・榊町内会 交流センター落成記念盆踊り大会

8月17日(水)

《見学会》 10:00～12:00

《盆踊り大会》 18:00～

どなたでも見学・参加できます。



【問】教育課 社会教育グループ ☎ 88-2764

28年度 階上町文化賞・スポーツ賞表彰候補者募集

町では芸術・学術・芸能文化、スポーツの振興発展に功績のあった人、優秀な成績をおさめた人を表彰する階上町文化賞・スポーツ賞表彰を実施しています。候補者を募集しますので、皆さんご推薦ください。

■推薦基準など

文化賞		スポーツ賞	
①文化功労賞 イ. 永年町の文化向上に貢献した人 ロ. 永年芸術・学術の指導養成、文化団体の育成指導に寄与した人		①スポーツ特別功労賞 イ. 永年にわたり、町内のスポーツの健全な普及発展に著しく貢献した人 ロ. 全日本および国際大会と同等の競技会において、スポーツの普及発展に著しく貢献した人	
②文化賞 イ. 全国的規模以上の展覧会・発表会で特に優れた評価を受けた人 ロ. 全国的規模以上の展覧会・発表会に継続して作品を発表し、優れた評価を受けている人 ハ. 学術研究などで優れた評価を受けた人		②スポーツ功労賞 イ. スポーツに関する県単位以上の優勝者および新記録を樹立した人、または東北大会以上の大会の入賞者 ロ. 町内のスポーツの健全な普及発展に著しく貢献した人	
③文化奨励賞 イ. 全県的規模以上の展覧会・発表会で優れた評価を受けた人 ロ. 芸術・学術の分野で優れた評価を受けた人		③スポーツ奨励賞 イ. 県大会以上の大会の入賞者 ロ. その他、当町スポーツ振興に貢献した人	
候補者の 範囲	町民または団体のほか、町に縁故の深い人であれば誰でも	候補者の 範囲	町民または町出身者
推薦書	教育課、道仏公民館、石鉢ふれあい交流館、町文化協会にあります。	推薦書	各学校、各体協支部長、各競技協会長に依頼しています。

■表彰式 10月29日(土)《町民文化祭》

■推薦締切 9月9日(金)

【推薦・問】教育課 社会教育グループ ☎ 88-2764

青森県民駅伝競走大会 階上町選手団が決定

9月4日
正午
スタート!

第24回青森県民駅伝競走大会に参加する階上町選手団が決定しました。大会は、9月4日（日）正午に青森市のアスパムをスタートし、県陸上競技場をゴールとする8区間（約33.8km）をたすきでつなぎます。大会の様子はテレビ中継されますので、選手への温かいご声援をお願いします。



青森県民駅伝競走大会に参加する階上町選手団

《階上町選手団》

- ◇監督 久保 卓也（晴山沢）
- ◇コーチ 久保 卓（晴山沢）、市橋 侑承（野場中）
- ◇男子
 - 榊 善一（耳ヶ吠西）、佐々木信彦（耳ヶ吠西）
 - 高屋敷光生（耳ヶ吠西）、夏堀 拓海（耳ヶ吠西）
 - 夏堀 大輝（耳ヶ吠西）、村越 洸（蒼 前）
 - 横道 慶輝（追 越）
- ◇中学生男子
 - 坂 朋穂（赤保内）、大渡 康輝（耳ヶ吠西）
 - 荒畑 翔馬（追 越）、佐藤 翼（耳ヶ吠東）
- ◇女子
 - 濱浦 愛佳（耳ヶ吠東）、榊 夢叶（耳ヶ吠西）
 - 成田 里穂（石 鉢）、藤原 春菜（耳ヶ吠西）

■区間

区	距離	指定選手	場所	区	距離	指定選手	場所
1	4.6km	男子（高校生以上）	アスパム前～合浦公園	5	2.5km	女子（中学生）	戸山団地～幸畑
2	3.8km	男子（中学生）	合浦公園～野内	6	5.2km	男子（高校生以上）	幸畑～流通団地入口
3	4.6km	男子（高校生以上）	野内～諏訪沢	7	3.2km	女子（中学生以上）	流通団地入口～細越
4	6.1km	男子（高校生以上）	諏訪沢～戸山団地	8	3.8km	男子（中学生）	細越～県総合運動公園

【問】教育課 社会教育グループ ☎88-2698

交通安全活動女性ボランティアを募集します！

町では、交通安全における新たな女性団体【交通安全レディースサポーター（仮称）】の設立を予定しています。女性の立場から交通安全の啓発と普及に協力いただける人を募集します。

■対象者 階上町に居住する20歳以上の交通安全活動に関心と意欲がある女性で、活動の趣旨を理解し、協力いただける人。

■任期 3年間

■募集期間 9月9日まで

■活動内容

- 交通安全運動期間における街頭広報活動（春、夏、秋の年3回）
- 青森・岩手県境交通安全推進大会への参加（9月）
- 交通事故抑止祈願祭への参加（2月）
- その他交通安全行事への参加

■申込方法 町民生活課窓口備え付けの用紙により申し込み。（階上町ホームページからもダウンロードできます。）



【申・問】町民生活課 生活環境グループ ☎88-2119

ロードレース開催に伴う交通規制にご協力ください

第43回東北総合体育大会自転車競技会ロードレース大会

8月21日 8:30~12:00

選手団が通過する際、一時交通規制を行います

■選手 東北各県から選出された選手 《少年男子》 36人 《成年男子》 30人(予定)

■コース フォレストピア階上前を発着とする1周14km

■通過予定時刻 ※平均速度30km/h 《少年男子》 14km×5周 《成年男子》 14km×7周

	登山口	新田十字路	金山沢	野場	小松倉	登切T字路	引敷林	登山口
1周目	8:30	8:35	8:40	8:45	8:48	8:52	8:55	8:58
2周目	8:58	9:03	9:08	9:13	9:16	9:20	9:23	9:26
3周目	9:26	9:31	9:36	9:41	9:44	9:48	9:51	9:54
4周目	9:54	9:59	10:04	10:09	10:12	10:16	10:19	10:22
5周目	10:22	10:27	10:32	10:37	10:40	10:44	10:47	10:50
6周目	10:50	10:55	11:00	11:05	11:08	11:12	11:15	11:18
7周目	11:18	11:23	11:28	11:33	11:36	11:40	11:43	11:46

■コース図

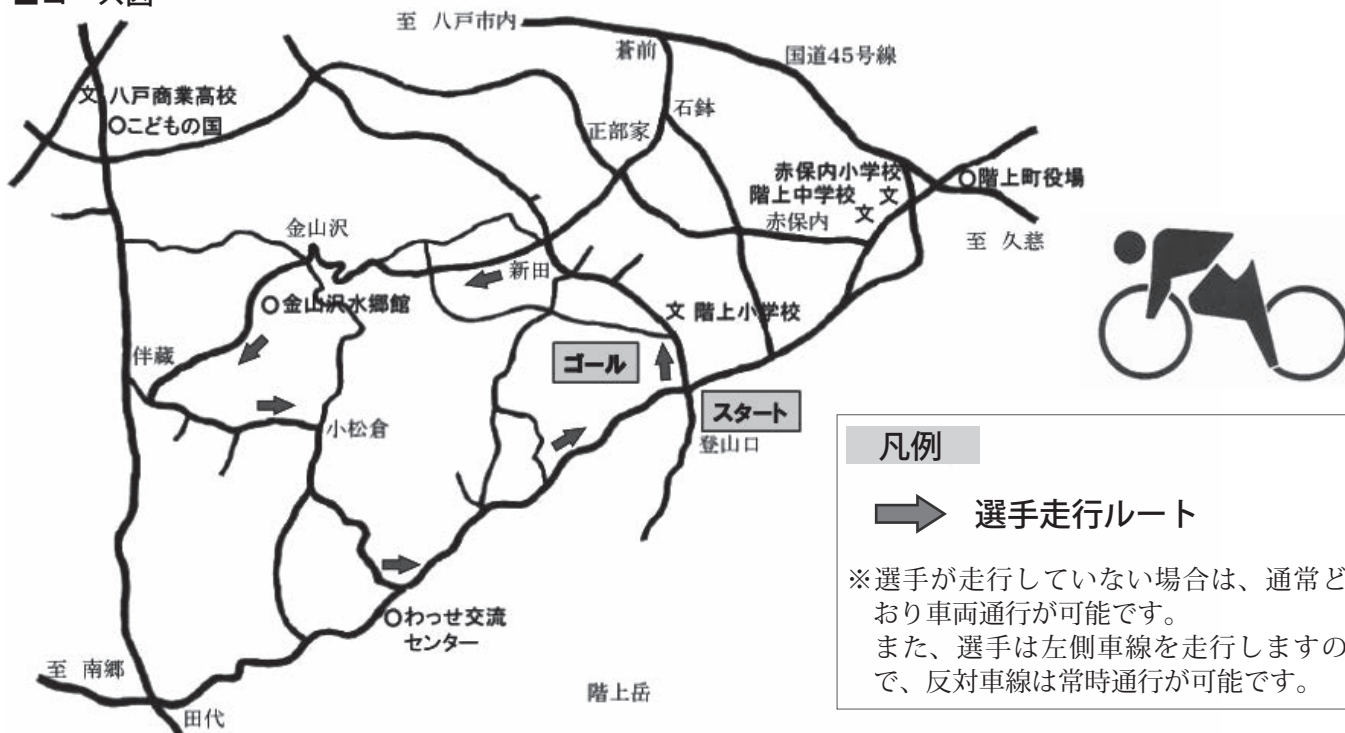

【問】青森県自転車競技連盟（青森商業高等学校内）三上 広 ☎ 017-736-6116

町ホームページのバナー広告を募集します

町ホームページに掲載する有料バナー広告を随時募集しています。事業PRなどにぜひご利用ください。

【料金】月額 5,400円

【規格】縦60ピクセル×横150ピクセル

GIF、JPEG、PNG形式で、10KB以内。

※詳しくは問い合わせてください。

【問】総務課 行政防災グループ ☎ 88-2873

広報に広告を掲載しませんか

広報はしかみに掲載する有料広告を随時募集しています。事業PRなどにぜひご利用ください。

(作成部数 4,800部)

【料金】1号広告(5×18cm程度) 10,800円

2号広告(5×9cm程度) 5,400円

※詳しくは問い合わせてください。

【問】総務課 行政防災グループ ☎ 88-2873

正しい知識でハチ対策をしましょう



ハチと偶然遭遇しても、いきなり刺されることはまずありません。しかし誤って巣に近づいて刺激したりすると巣を守るために攻撃してきます。ハチから身を守るためにもハチの特性を知り、適正な対応をとりましょう。

1 町で見られるハチの種類

スズメバチ

9月頃にかけて活動が活発化し巣は大きくなります。巣は1年で使い捨てられ、同じ巣を翌年に使うことはありません。町ではキイロスズメバチがよくみられますが、攻撃性は大変強く、巣を刺激した場合は集団で攻撃され死に至ることがあります。

アシナガバチ

スズメバチと同じく、7～9月頃にかけてよく見られます。普段は益虫として毛虫などを食べてくれます。人に対する攻撃性はほとんどありませんが、巣を守る習性があるため巣を刺激したりすると攻撃されます。攻撃性、毒性ともにスズメバチより弱いですが、十分に注意が必要です。

その他のハチ

土の中に巣を作る小型のクロスズメバチやミツバチなどの種類がありますが、スズメバチやアシナガバチと比べると攻撃性は弱く、さほど危険性はありませんが注意が必要です。

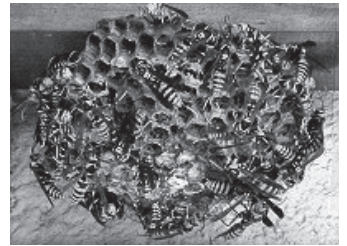
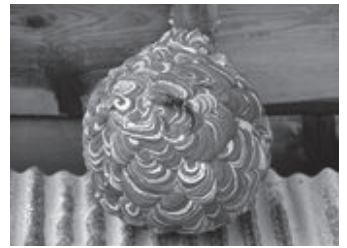

2 ハチに遭遇したときは

ハチは急な動きをするものや大きな音に反応する習性があるため、もしも遭遇した場合は、落ち着いて姿勢を低くし、静かにその場を離れるようにしてください。

3 ハチの駆除は

駆除は、原則として発生した土地や建物の所有者が行うこととなります。町では無料で防護服の貸し出しをしていますのでご自身で巣を駆除される際にご利用ください。また、所有者が分からない土地や建物に巣がある場合は問い合わせてください。

【問】町民生活課 生活環境グループ ☎ 88-2119

八戸地域広域市町村圏事務組合
ナニヤドヤラ廻道
ふるさとフェスタ 2016

8月20日(土)
～21日(日)

10:00～16:00
ユートリーおよび八戸駅前広場



南部地方の特産品や
伝統芸能が大集合!!

■内容

南部の食コーナー、特産品の販売、芸能発表、音楽会など

■入場料 無料

【問】南部圏まちづくり推進協議会 ☎ 43-5111

わんぱく王国

第2回講座のお知らせ
わんぱくスポーツクラブ
「トランポリンに挑戦!」

講師：ライズはしかみ

日時：8月20日(土) 9:30～12:00
(受付 9:00～)

内容：トランポリン体験

場所：階上ジュニア体操練習場
(道仏字耳ヶ吠 6-272)

対象：小中学生

持ち物：筆記用具、動きやすい服装

参加費：50円

締切：8月15日(月)

・保険料などの準備があるため、必ず締切までに申し込んでください。

【申・問】教育課 社会教育グループ ☎ 88-2698

防災ガイド

file.31 地震に備えよう

○家の中の安全対策について

家の中には意外にも危険なものがたくさんあります。地震で室内の家具が倒れ、いざ避難しようとしたときに家具が出口をふさぐようなこともあり、日頃から家具を固定するなどの安全対策が必要です。できることから実践し、避難する際の安全確保に努めましょう。

1 家の中に、家具のない安全なスペースを確保する

部屋が複数ある場合は、人の出入りが少ない部屋に家具をまとめて置く。

無理な場合は、少しでも安全なスペースができるように配置を換える。

2 寝室や子ども・高齢者・障害者がいる部屋には、倒れそうな家具を置かない

就寝中に地震が発生した場合、子どもなどは倒れた家具が妨げとなって逃げ遅れるおそれが高いので注意する。

3 出入口や通路にはものを置かない

いざというとき安全に避難できるように、玄関などの出入口やそこに至る通路には倒れやすいものを置かない。

4 家具の転倒や落下を防止する対策をする

家具と壁や柱の間に遊びがあると倒れやすくして危険。

家具の上に落ちやすいものを置かない。

○チェックポイント

寝室や出入口付近にどうしても置かざるを得ない場合は、しっかり固定しましょう。もし固定できない場合には、寝ている位置に家具が倒れてこないように、向きを工夫しましょう。

また、自分の上に家具が倒れてこないように、机などで防御し、出入口に家具が倒れてもドアが開くような位置・向きにしましょう。

【問】総務課 行政防災グループ ☎ 88-2873

ごみ情報

No.34

生ごみダイエット! 1、2、3!

あなたも、こんなことはありませんか？

- ◆冷蔵庫の奥を見たら消費期限が過ぎた食材があり、泣く泣く捨てた。
- ◆消費期限が迫っているが冷凍保存できない食材があるため、大量に調理して無理して食べた。
- ◆料理を作りすぎた結果、食べきれなくて捨ててしまった。
- ◆夏場の生ごみの臭いが気になる。 など

これらはほんのひと手間で解決できます！
解決により、生ごみの排出量削減、食費削減、台所の悪臭抑制と、家計や生活環境にとっても良いことばかりです。

一つずつチャレンジしてみましょう！



生ごみ 3K ダイエットにチャレンジしよう!

- ①使いきり! ②食べきり! ③水きり!



冷蔵庫の中身を種類別に整理整頓し、定期的に冷蔵庫の中身を確認するなどして食品ロスを無くしましょう!

作りすぎず、残さず食べよう! また、普段捨てている野菜の皮や葉などの部分を使い新しい料理に挑戦しましょう!

水切りで生ごみの腐食を防ぎ、悪臭発生を抑制できます。水切りネットを用いて捨てる前にひと絞りしましょう!

簡単ひと手間で夏を快適に乗り切りましょう!

【問】町民生活課 生活環境グループ ☎ 88-2119

公園に行ってみませんか？

階上町といえば「階上岳」や「階上海岸」が名所ですが、もっと身近なところにも隠れたスポットがあります。今回はそんな魅力ある公園をいくつか紹介します。足を運んでみてはいかがでしょうか。

ふるさと河川公園

松館川沿いにある公園で、滑り台やシーソーなどの遊具を備えた「遊戯広場」、水車小屋や水遊び場のある「親水広場」、バーベキューやゲートボールが楽しめる「多目的広場」や東屋が整備されたファミリーに人気のアウトドアスポットです。

田代せせらぎ公園

名称は田代川の「せせらぎ」に由来。公園内には屋外バーベキューの設備やトイレが整備されています。また、階上岳の西登山口になっています。

【問】産業振興課 商工観光グループ ☎ 88-2875



観光施設情報

道の駅はしかみ

(問) ☎ 88-1800
(営) 9:00 ~ 19:00
(休) 8・9月は休みなし
(住) 道仏字耳ヶ吠 3-3

■お盆お花市

8月12日(金)～16(火)
お盆用のお花を通常より数多く取りそろえます。
8月12日(金)～14日(日)
この3日間は朝8時から開店します。



フォレストピア階上

(問) ☎ 88-4449
(営) 9:00 ~ 17:00
(休) 8/17・23・30、
9月は毎週火曜日
(住) 鳥屋部字大柿 1-2

■山の日祭り

8月11日(木)
登山カレー(ジェラートシングル付き)を500円で提供します。

■ジェラート新作発表会

9月8日(木)～12日(月)
新作ジェラートをお試し価格で提供します。

■スイーツフェア

9月17日(土)～19日(月)
もなかのカップとミルク味ジェラート・あんこのコラボをお楽しみください。(300円)

わっせ交流センター

(問) ☎ 88-2709
(営) 8:00 ~ 17:00
(食) 11:00 ~ 15:00
(休) 毎週水曜日
(住) 平内字上道 1-1

■てんぼせんべいづくり体験

9月9日(金)
昔ながらの手焼きごませんべいづくり。山菜天ぷら付きそばの食事とごませんべいのお持ち帰り。
(参加料 1,500円)



八戸工科学院学生を募集します

- 募集内容 ①機械システム工学科(定員25人) ②自動車システム工学科(定員30人)
③設備システム工学科(定員20人) ④制御システム工学科(定員25人)
※①～④の全て、訓練期間は2年間。

■応募資格 学校教育法による高等学校卒業者(29年3月に卒業見込みの者を含む。)またはこれと同等以上の学力を有する者とします。

■受付期間 10月3日(月)～11月18日(金)

■試験日 12月1日(木)

※詳しくは問い合わせてください。

【問】八戸工科学院訓練第二課 ☎ 28-6811

健（検）診のお知らせ

◆働き盛りの女性必見！

**ピンクリボンデー《10月16日(日)》を利用して
乳がん検診を受けましょう！**

※9月1日（木）8時から電話受付開始

八戸市総合健診センター（☎45-9131）へ直接申し込み

○40歳以上の女性で年度内に偶数年齢になる人が対象です。

乳がんにかかる人の年代別割合のピークは40～50歳代です。この年代の女性は、とても忙しくて自分の体のことはつつい後回しにしがち…ではありませんか？

ぜひ、日曜日検診のピンクリボンデーを利用して乳がん検診を受けましょう。

定員（80人）になり次第
受付終了します。
お申し込みはお早目に！

■八戸市総合健診センターで実施できる健（検）診

階上町国民健康保険・後期高齢者医療の人のみ			健診日・申込方法
特定健診 （血液、尿検査、尿中塩分、心電 図等）	40歳以上	40～69歳 500円 70歳以上 無料 心身障がい者※ 無料	■健診日 ①特定健診・国保人間ドック 胃・肺・大腸がん検診 月～金曜日（祝日を除く） 受付時間 7:30～10:00 ②乳がん・子宮頸がん検診 水～金曜日（祝日を除く） 受付時間 12:15～12:45 ※心身障がい者 身体障害者手帳1～4級、愛 護手帳または精神保健福祉手 帳を持っている人 ■注意 胃がん検診と婦人科超音波 検査は、同じ日に受診できま せん。 ■申し込み先 八戸市総合健診センター ☎45-9131
国保人間ドック （特定健診の内容+腹部超音波 +胃・肺・大腸がん検診）	30歳以上	30～39歳 5,000円 40～69歳 2,500円 70歳以上 2,000円	
以下は保険証の種別は問いません			
生活習慣病予防健診 （血液、尿検査等）	30～39歳	3,000円	
胃がん検診 （バリウムによる検査）	40歳以上	1項目 500円	
肺がん検診 （胸部レントゲン撮影）			
大腸がん検診 （便の潜血反応検査）			
乳がん検診 ※2年に1回 （視診・触診・乳房X線撮影）			
子宮頸がん検診 （内診、細胞診）	20歳以上の女性		
婦人科超音波検診 （卵巣・子宮の超音波検査）	20歳以上の女性	1,080円	
骨粗しょう症検診 （骨量検査：かかとの超音波検査）	30歳以上の女性	1,944円	
前立腺がん検診 （採血）	50歳以上の男性	2,160円	

【問】保健福祉課 健康増進グループ ☎88-2162

10月1日から7日までは「公証週間」です

■公証制度 法務大臣から任命された公証人が作成する公正証書などにより、国民の皆さんの私的な法律関係の明確化を図り、私的な法律生活の安定と私的な紛争の予防を図ろうとするものです。

■公証人 公証人は、国の一機関として活動しており、その主な業務の一部を紹介します。

○公正証書で契約書を作り、大切な財産を守ります。

○公正証書で遺言書を作り、大切な人に遺産を譲ります。

○公正証書で養育費の給付契約書を作り、子どもの将来を守ります。

※相談は無料です。いつでもお気軽に相談してください。

【問】八戸公証役場 ☎43-1213



楽しいがいっぱい!

子育て支援センター
子育てサークル 活動情報



◆◇スケジュール◆◇

就園していない子どもが対象です。
親子で楽しみませんか。

地域子育て支援センター「すこやかる〜む」

子育てサークル「にこにこクラブ」

期日	活動内容
9/1 (木)	絵合わせパズル作り
9/8 (木)	砂場で遊ぼう
9/15 (木)	<子育て講座> 「フラワーアレンジメント」 講師：フラワーショップ 三恵 ※場所は森の交流館です。 ※材料費等に1,000円かかります。 ※要申し込み (☎89-2210 申込締切9/1)
9/29 (木)	虫を探しにいこう

[場 所] 道仏保育園 [時 間] 10:00~12:00
[利用料] 子ども1人につき100円
*保育園裏の駐車場をご利用ください。

期日	活動内容
9/9 (金)	海におでかけ 芝生でそりあそび! ~小舟渡灯台付近の芝生です~ (集 合) ハートフルプラザ・はしかみ 駐車場 10時集合 (時 間) 10:00~12:00 (参加費) 子ども1人につき100円 (持ち物) 着替え、おやつ、水分 ※雨天のときは中止です。

■スケジュールは町ホームページにも掲載しています。(トップページ>くらしの情報>子育て・教育>子育てサークル)

【問】保健福祉課 健康増進グループ
☎88-2219
道仏保育園(地域子育て支援センター)
☎89-2210

ちょこっと国保 No.32 出産育児一時金

国保に加入している人が出産したとき、出産育児一時金が支給されます。

◆支給額 42万円

ただし、次のいずれかにあてはまる人は40万4千円

- ①産科医療補償制度に未加入の医療機関等での出産
- ②在胎週数22週未満の出産



◆支給方法 直接支払制度をご利用ください

階上町国保から医療機関等に出産育児一時金を支払います。これにより、窓口では実際に掛かった出産費用と出産育児一時金との差額を支払うことで済みます。医療機関等へ申し出てください。

※出産費用が出産育児一時金支給額未満の場合は、申請により差額が支給されます。

《申請に必要なもの》保険証、世帯主のはんこ、世帯主の預金通帳、出産費用明細書
《申請場所》保健福祉課②番窓口

【問】保健福祉課 健康増進グループ ☎88-2219

投票率は
55.24%

参議院議員通常選挙の 投票結果を公表します



去る7月10日執行の参議院議員通常選挙の投票率は、男性53.43%、女性57.02%、合計55.24%でした。18歳選挙権となってから初めての選挙であり注目を集めた今回の選挙でしたが、青森県投票率55.30%および三戸郡投票率57.81%よりも低い投票率となりました。下のグラフは、今回の選挙についての各投票所の投票率と、平成10年からの参議院議員通常選挙の投票率の推移です。

選挙は、自分たちの身の回りのこと、その生活のあり方を代表者の手に委ねる、何年かに1度の大事な機会です。1票の権利の行使が、今後の政治のあり方を決める重大なものであることを十分認識して、1票の権利を大切に行使しましょう。

■各投票所の投票率

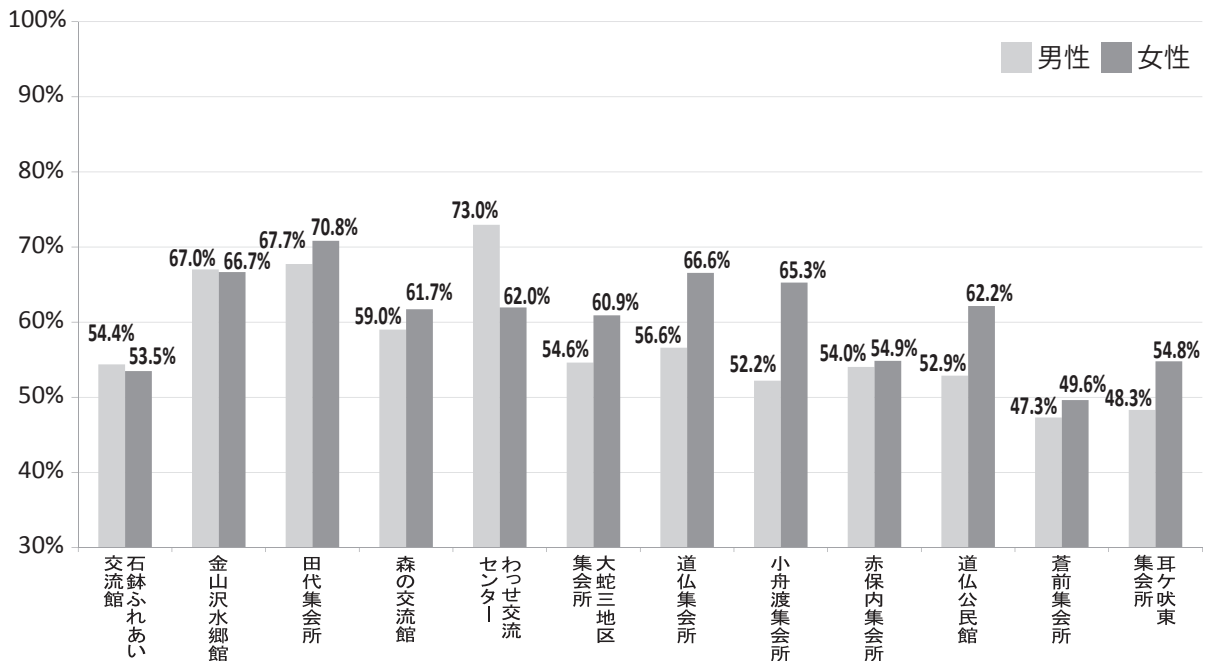

■投票率の推移

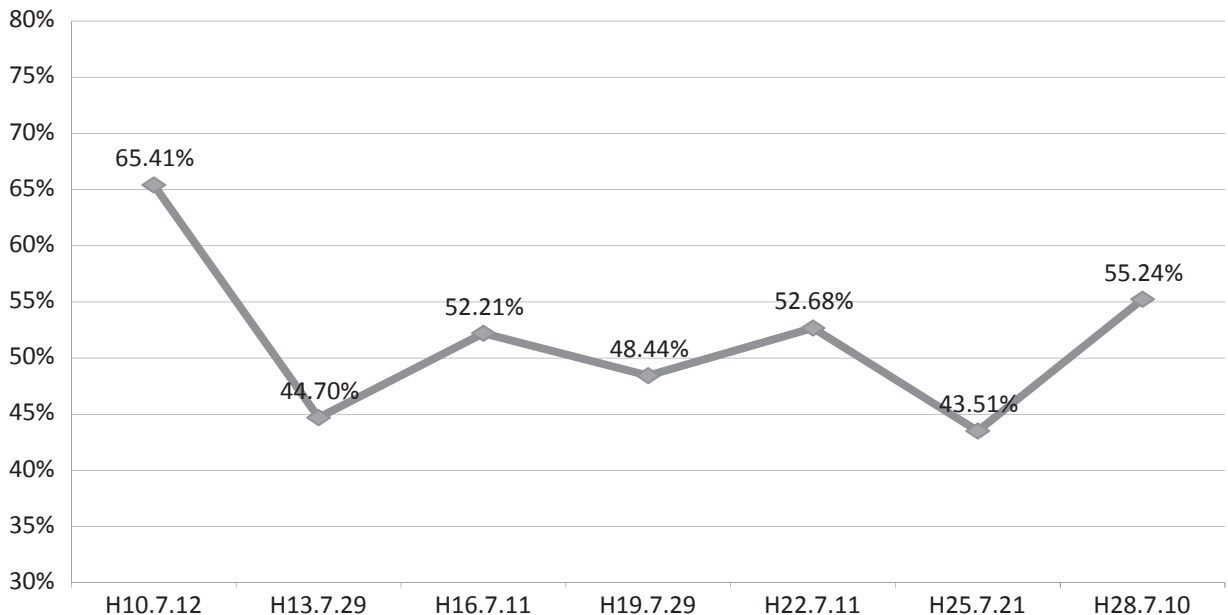

【問】選挙管理委員会 ☎ 88-2873

はしかみキッズへの投票をお願いします!

～ゆるキャラグランプリ出場～

階上町のPRを目的として、今年度もゆるキャラグランプリに当町のシンボルキャラクター「はしかみキッズ」がエントリーしました。

ゆるキャラグランプリのホームページから投票できますので、皆さんの投票お待ちしております。

- 投票期限 10月24日(月)まで
- URL <http://www.yurugp.jp/vote/>



はしかみキッズ

【問】総合政策課 政策推進グループ ☎88-2113



鶴ヶ城（会津若松城）

■写真提供：階上町歴史研究会

（次号に続く）

成田北土氏 戦火が及びそうになり、太田は状況視察の命を受け、八戸に戻った後、盛岡藩への使者となり、奥羽鎮撫総督九条実孝の盛岡から秋田への転陣に随行しました。

明治時代の青森県誕生を支える
太田広城 幕末から明治維新を走る②

鳥羽・伏見の戦いから端を藩を加え、奥羽越列藩同盟と組発した戊辰戦争は遠く離れた織し、八戸藩もその一員として八戸藩にも影響を及ぼし始加盟します。しかし、九代藩主め、東北諸藩と新政府の間で南部信順公は薩摩藩主の弟で微妙な舵取りを迫られていま あったことから、八戸藩は両者した。

新政府は旧幕府の軸で いました。

あつた会津藩と庄内藩を「朝 太田広城は藩の情勢を打開敵」と定め追討命令を出します するため久保田藩（秋田）、仙す。それに反対した東北諸 藩へと派遣され情報収集に努藩が両藩の助命嘆願と新政め、同年3月には新政府からの府に対抗するため、慶応4 通達により京都へ出張するなど年（1868）5月、北越諸 調整を続けていました。4月、

郷土の偉人
太田広城の道をたどる

第5巻

納税には便利な口座振替をご利用ください

口座振替制度は、町税等の納期限日に金融機関の預貯金口座から自動的に振り替える便利・安全・確実な方法です。※各納期限の1カ月前までに取扱金融機関に申し込んでください。

《申し込みに必要なもの》

通帳、通帳届出印鑑、納税通知書

《口座振替できる町税等》

軽自動車税、固定資産税
町県民税、国民健康保険税
介護保険料、後期高齢者医療保険料

《取扱金融機関》

青森銀行（本・支店）、青い森信用金庫
みちのく銀行（本・支店）、八戸農業協同組合階上支店
青森県信用漁業協同組合連合会（階上代理店）、ゆうちょ銀行

【問】税務課 収納グループ ☎88-2114

消防情報

火事・救急は
119番へ

[消防情報案内]
☎ 0180-991-888



今年も最も熱中症になりやすい時期がやってきました。昨年6月から9月までの間に全国で5万2948人が熱中症で救急搬送され、八戸広域消防本部管内でも96人が熱中症や熱中症疑いのため救急搬送されています。熱中症を知ってしっかりと予防し、楽しい夏を過ごしましょう。

■熱中症とは
室温や気温が高い中で、体内の水分や塩分などのバランスが崩れ、体温の調節機能が働かなくなり、めまいや体のだるさ、ひどいときには、けいれんや意識の異常など、様々な障害を起こす症状です。外だけでなく、家の中でも室温や湿度が高いために、体から熱が逃げにくく熱中症になる場合があります。特に高齢者や乳幼児は注意が必要です。

熱中症を予防して 快適な夏を！

■熱中症予防のポイント
○部屋の温度をこまめにチェックし室温が28℃を超えないようにしましょう。
○のどが渇く前に水分補給、渴かなくてもこまめに水分を補給しましょう。

○外出の際は涼しい服装で、日よけ対策もしましょう。
○熱中症の応急手当
○涼しい場所へ移動し、衣服を緩め、安静に寝かせる。
○脇の下、太ももの付け根などを冷やす。
○飲めるようであれば水分を少しずつ摂らせる。
※自分で水が飲めない、動けない、意識がない、けいれんする、会話がおかしいなど、異常がある場合は、ためらわずに救急車を呼びましょう。

交番情報

事件は110番へ
階上交番 ☎ 88-2022
田代駐在所 ☎ 88-2110



今月の早め点灯時間は
午後5時です。

飲酒運転は 絶対にやめよう

飲酒運転は、重大な交通事故を引き起こす可能性が極めて高い危険な犯罪です。一人一人が「飲酒運転は絶対しない、させない」ことを徹底し飲酒運転を根絶しましょう。

■飲酒運転には厳しい処分
酒酔い運転や酒気帯び運転には厳しい処分があります。

○酒酔い運転
・免許取り消し（運転免許を受けることができない期間）

3年）
○酒気帯び運転（呼気中アルコール濃度0・25mg/l以上）
・免許取り消し（運転免許を受けることができない期間2年）
○酒気帯び運転（呼気中アルコール濃度0・15mg/l以上、0・25mg/l未満）
・免許停止90日
また、自動車の運転者だけでなく、飲酒運転のおそれのある者への車両提供行為、酒類提供行為、飲酒運転車両の同乗

者に対しても罰則があります。

■飲酒運転の危険性
アルコールの影響で運動能力や視力、判断力などは、本人が自覚しているよりもはるかに大きく低下します。
また、酒に強い人も弱い人も同じように反応時間が遅くなることなどから、事故発生率は飛躍的に高まります。
さらに、一度飲酒運転の習慣が身につけてしまうと、その後も飲酒運転を繰り返す運転者もいるなど、極めて悪質かつ危険な行為です。

ほっとスルメールをご利用ください

<登録用メールアドレス>

anzenjoho@anshin.city.hachinohe.aomori.jp

町内の緊急・気象・火災情報などのメールを、携帯電話やパソコンで受け取れます。上記アドレスに空メールを送信し、登録手続きをしてください。（右のQRコードからも読み込めます）



●平成28年階上町交通事故発生状況

	7月31日現在	前年同期比増減
発生件数	16件	+6件
死者	0人	-1人
傷者数	25人	+13人
死亡事故ゼロ連続日数	551日	

相談
よろず出張相談会

青森県よろず支援拠点では、経営に関する相談会を開催します。

■日時 8月15日(月)

■場所 青森銀行階上支店

(道仏字天当平1・130)

※希望する場合は申し込み

てください。

【申・問】(公財)21あおもり産業総合支援センター内青森県よろず支援拠点

☎017(721)3787

相談
「高齢者・障害者の人権あんしん相談」強化週間

青森地方事務局および青森県人権擁護委員連合会では、

次の強化期間中、平日の相談時間を延長し、土・日曜日も電話相談を行います。相談は無料で、秘密は守ります。一人で悩まず、相談してください。

■期間

9月5日(月)～9日(金)

8時30分～19時

9月10日(土)～11日(日)

10時～17時

■相談電話番号

☎0570(003)110
(通常の相談時間は、平日の8時30分から17時15分)

【問】青森地方事務局人権擁護課

☎017(776)9024

お知らせ
「見守り」で防ごう！
高齢者の消費者トラブル

高齢者が被害にあった特殊詐欺や悪徳商法等の相談事例を見てみると「自分はしっかりしている」「私はだまされない」と思っていたものの、警察や役所を名乗る電話を信用してしまったり、事件になると言われ慌てて冷静な判断ができなくなったりするというケースがみられます。

また「孫のようにかわいくて親切だから」と事業者を信用し、だまされていることに疑いを持たないまま高額な商品を契約してしまうケースもあります。

被害にあった高齢者の中には、家族や周りの人に知られることを嫌って、周囲に相談しない人も多く、その結果被害が拡大するケースも少なくないことから、普段からの見守りがとても重要です。

身近な高齢者の暮らしに関する悩みごとや困りごとに気付いたときは、消費者ホットラインか消費生活センターに相談してください。

■消費者ホットライン

☎188(いやや)

○年末年始(12月29日～1月3日)を除いて原則毎日利用できます。

○利用料金は、相談窓口にながった時点からの通話料金を負担していただきます。

■八戸市消費生活センター

☎(43)9216

○平日8時15分～17時

土・日・祝日休み

お知らせ
敬老祝金について

階上町敬老祝金支給条例に基づき、高齢者に対して敬老の意を表し、あわせて福祉の増進を図ることを目的に敬老祝金を支給します。

■対象者および支給額

①28年9月1日現在において、引き続き1年以上当町

に住所を有し、年齢が88歳

である者 1万円

②年齢が100歳に到達した

日において、引き続き1年以上当町に住所を有する者 10万円

■支給方法

①88歳の人については、各地

区で開催される敬老会の場

において支給します。対象

者には8月上旬に個別通知

します。支給場所・日

時を確認してください。

②100歳の人については、

誕生日または適当と認める

日に訪問し、支給します。

【問】保健福祉課介護グループ

☎(88)2115

お知らせ
農業振興地域内農用地
除外申請(前期分)の
受け付けをします

田んぼや畑などの農地は、多くの場合は法律により農業以外の用途に利用することが制限されています。

やむを得ず農用地区域内の農地を農用地以外の用途に利用したい場合は、農用地区域から農振除外を行って農用地

区域外にした後で、農地の転用の許可を受ける必要があります。

通常、申請から除外決定まで半年ぐらい掛かりますので、申し出理由の整理、代替性の

検討等を十分行った上で農振除外したい旨の申し出をしてください。

※必ずしも農振除外できるとは限りませんので、事前に相談してください。

■申請期限 10月7日(金)

【申・問】産業振興課農林水産グループ

☎(88)2116

お知らせ
特定計量器の検査を
実施します

計量法に基づき2年ごとに行われる「特定計量器(はかり)の定期検査」を実施します。

■対象 取引や証明に使用するはかり

■実施業者 一般社団法人青森県計量協会

■手数料(1台あたり)

○電気式はかり 1400円から

○その他のはかり 500円から

■検査場所と日程

○階上漁業協同組合

9月15日(木)

13時～14時30分

○森の交流館

9月15日(木)

13時～14時30分

9月15日(木)

15時～16時

○ハートフルプラザ・はしかみ

9月16日(金)

9時30分～11時

※前回の検査会場「農村婦人の家」は「森の交流館」に変更となっておりますのでご注意ください。

【問】産業振興課商工観光グループ ☎(88) 2875

お知らせ
海区選挙人名簿への
登録申請

9月1日現在で「東部海区漁業調整委員会委員選挙人名簿」を調製します。

次の条件に該当する人は、海区選挙人名簿の「登録申請書」を9月5日(月)までに区長さんに提出してください(申請書は区長さんを通じて配布します)。

※申請書は、階上漁業協同組合にも用意しています。

■名簿登録資格

- ①漁業者または漁業従事者
- ②階上町に住所または事業場を有する人

③年間90日以上、漁船を使用する漁業を営み、またはこれに従事している人(海藻漁業については漁船の使用

を条件としません)

④平成10年12月6日以前に生まれた人

※名簿に登録されていないと投票ができません。詳しくは問い合わせください。

【問】階上町選挙管理委員会 ☎(88) 2873

お知らせ
個人事業税について

個人事業税は、物品販売業、請負業、不動産貸付業、医業、理容業などの事業を営む個人に、前年中の所得をもとに課税される県の税金です。

8月上旬に送付される納税通知書により、原則として8月と11月の2期に分けて納めていただきます。

今年度の第1期分の納期限は8月31日です。期限までにお近くのコンビニエンスストアや金融機関などで納めてください。

【問】三八地域県民局県税部 課税第一課 ☎(27) 5111

お知らせ
海上自衛隊
八戸航空基地祭

海上自衛隊八戸航空基地祭

が開催されます。

■日時 9月4日(日)
8時30分～15時30分

■場所

海上自衛隊八戸航空基地

■内容 航空機地上展示、航空機飛行展示、海上自衛隊大湊音楽隊演奏会ほか

【問】海上自衛隊第2航空群司令部広報室 ☎(28) 3011



8月31日(水)は

- 町県民税 第2期
- 国民健康保険税 第2期

の納期限です。忘れずに納めましょう。

【問】税務課 収納グループ ☎88-2114

自衛官等採用試験のお知らせ

自衛官等を次のとおり募集します。詳しくは問い合わせてください。

募集種目	資格	受付期間	試験期日	合格発表	入(校)隊
自衛官候補生	男子 18歳以上 27歳未満	年間を通じて募集	受付時にお知らせ	試験日にお知らせ	採用予定通知書でお知らせ
			9月23～27日※	11月 4日	29年3月下旬～4月上旬
一般曹候補生	高卒(見込含) 21歳未満	8月1日～9月8日	1次 9月16、17日※ 2次 10月 6～12日※	1次 9月30日 最終 11月11日	
			1次 9月22日 2次 10月15～20日 3次 11月12日～12月15日	1次 10月 7日 2次 (海) 11月 9日 (空) 11月 4日 最終 29年 1月23日	

※いずれか1日を指定されます。

【問】防衛省 自衛隊青森地方協力本部 八戸地域事務所
八戸市内丸一丁目1-40 TEL/FAX 45-1920
ホームページ <http://www.mod.go.jp/pco/aomori/>

年金だより 予約制による年金のご相談



八戸年金事務所では、予約制による年金相談を実施しておりますので、ぜひご利用ください。

◆予約時間帯：平日 9:00 から 16:30 まで

※相談希望日の前日以前に電話等で予約してください。

予約申し込み電話番号 ☎ 0178-43-7368

(電話の受付時間は 8:30 ~ 17:15)

電話での年金相談はこちら…

一般的な年金相談

「ねんきんダイヤル」 ☎ 0570-05-1165

「ねんきん定期便」等に関する問い合わせ

「ねんきん定期便・ねんきんネット等専用ダイヤル」

☎ 0570-058-555

【問】

八戸年金事務所

☎ 43-7369

町民生活課

戸籍住民グループ

☎ 88-2872

見ザル、言わザル、聞かザル ~桑原さんの田んぼアート~

赤保内地区の桑原裕さんと則子さん夫妻が、その年の干支を題材に制作している田んぼアートがこれから見頃を迎えます。もち米、観賞用のあかねあそびや紫稲など 5 種類の稲を使用。10 作目となる今年は“見ざる・言わざる・聞かざる”で有名な三猿が描かれました。

桑原さんは「あと 2 年で干支 12 種類を作ることができる。毎年楽しみにしてくれている皆さんのためにも頑張ります」と話していました。

○場所：野沢バス停から寺下観音方面へ約 450m 進んだ左手

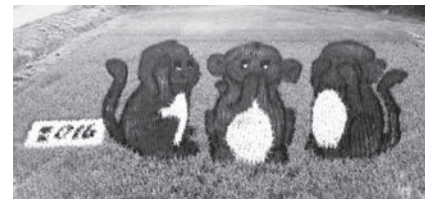

稲の成長で変化する色を楽しめる
田んぼアート ※7月26日撮影

人口と世帯数

平成 28 年 8 月 1 日現在

総人口 13,928人 (-17)
男 6,963人 (- 4)
女 6,965人 (-13)
世帯数 5,887世帯 (- 1)

編集後記

△7月10日に執行された参議院議員通常選挙。当町では期日前投票所を石鉢ふれあい交流館に増設するなど投票率向上への取り組みを行いましたが、郡内で最も低い投票率となりました。大切な1票の権利ですので棄権せず投票していただきたいと思ひます。(田村)

戸籍の窓

平成 28 年 7 月受付分 (敬称略)

【お誕生おめでとう】

(父の名・母の名) 地区
十文字 英斗 (信也・麻衣) 追越
白坂 晴叶 (武邦・彩乃) 蒼前
千葉 絢美 (秀徳・虹子) 耳ヶ吠西
磯崎 夏飛 (和哉・久美子) 小舟渡
板橋 愛華 (光春・晴華) 野場中
武田 鯉櫻 (直人・彩華) 道仏
木村 海登 (兼也・愛実) 耳ヶ吠西

【前途を祝福します】

(住所又は元の本籍)

(町中 江介 (野場中)
松田 友里恵 (石鉢)
(夏坂 隆太 (野場中)
山崎 しず佳 (田子町)

【お悔やみ申し上げます】

小西 徳藏 (74・大蛇)
桑原 トキ (88・耳ヶ吠西)
田中 武男 (84・野場中)
中村 年男 (65・石鉢)
櫻田 キク (81・野場中)
阿部 勇吉 (82・野場中)
荒畑 カヨ (90・むつ市)
尾崎 光治 (57・野場中)

※希望者の分を掲載しています。
※他市町村に届け出た人で掲載を希望する場合は、町民生活課 ☎ 88-2872 までご連絡ください。

日	月	火	水	木	金	土
カレンダーの内容は町ホームページにも掲載しています。 (トップ>イベント情報)		8月 16 ☑ 燃やせる(中・西) 相 納税相談 相 行政・人権・心配ごと相談 相 教育相談	17 ☑ 缶・びん・ペット 新聞・ダンボール	18 ☑ 燃やせる(東)	19 ☑ 燃やせる(中・西)	20
21 	22 ☑ 燃やせる(東) プ 休館日	23 ☑ 燃やせる(中・西) 相 納税相談 民 開放日 2学期始業式 (舟小、階中、道中)	24 ☑ 缶・びん・ペット 雑誌・チラシ・古布 2学期始業式 (階小、石小、赤小、道小、大小) プール営業 13時~	25 ☑ 燃やせる(東)	26 ☑ 燃やせる(中・西)	27
28 体育祭(道中) 修学旅行(道小、大小、舟小~30日)	29 ☑ 燃やせる(東) プ 休館日	30 ☑ 燃やせる(中・西) 相 納税相談	31 ☑ 缶・びん・ペット 健 1歳6か月児健診 修学旅行 (赤小~9月2日)	1 9月 ☑ 燃やせる(東)	2 ☑ 燃やせる(中・西)	3 
4 県民駅伝競走大会 修学旅行 (石小~6日)	5 ☑ 燃やせる(東) 燃やせない プ 休館日	6 ☑ 燃やせる(中・西) 相 納税相談	7 ☑ 缶・びん・ペット 新聞・ダンボール	8 ☑ 燃やせる(東)	9 ☑ 燃やせる(中・西)	10
11 町民大運動会	12 ☑ 燃やせる(東) プ 休館日	13 ☑ 燃やせる(中・西) 相 納税相談 民 開放日	14 ☑ 缶・びん・ペット 雑誌・チラシ・古布	15 ☑ 燃やせる(東) 粗大(中・西)		

☑ ごみ収集日(中・西:中央、西部地域/東:東部地域/地域名の表示がないのは全地域収集)

相 行政・人権・心配ごと相談(第3火曜日、ハートフルプラザ、13:00~15:00)

相 教育相談(第3火曜日、ハートフルプラザ、13:00~16:00)

相 夜間納税相談(毎週火曜日、税務課、17:30~19:30)

民 民俗資料収集館開放日(第2・4火曜日、9:00~16:00、ボランティアガイドが案内します)

健 乳幼児健診

プ プール・トレーニングルーム休館日

ごみ収集の地域区分

中央・西部地域	石鉢、蒼前、野場中、角柄折、金山沢田代、晴山沢、平内、鳥屋部、赤保内耳ヶ吠西
東部地域	耳ヶ吠東、荒谷、大蛇、追越、榊、駅前道仏、小舟渡
○ごみは、必ず透明な袋に入れて出してください。 ○ごみは、収集日に、自分の住んでいる地域のごみ収集所へ、朝8時までに出してください。 ○ごみの量や交通事情などにより同じ時間に収集車が来るとは限りません。	

各課直通電話をご利用ください

	課名・グループ名等	直通電話番号	
1階	税務課	賦課グループ	88-2129
		収納グループ	88-2114
	町民生活課	戸籍住民グループ	88-2872
		生活環境グループ	88-2119
	保健福祉課	健康増進グループ	88-2219・2162
		福祉グループ	88-2641
介護グループ		88-2115	
出納室	納室	88-2049	
	農業委員会	88-2946	
2階	総務課	庶務グループ	88-2112
		行政防災グループ	88-2873
	総合政策課	政策推進グループ	88-2113
		財政グループ	88-2874
	産業振興課	農林水産グループ	88-2116
		商工観光グループ	88-2875
	建設課	土木建設グループ	88-2118
		下水道グループ	88-2120
教育課	学校教育グループ	88-2495	
	社会教育グループ	88-2698・2764	
3階	議会事務局	88-2369	

土・日・祝日および17:00以降のご連絡は(代)88-2111へお願いします。

ラフストーリー はしかみ♥物語(第1話)

～そういえば出逢いは階上岳だった～

階上岳ハイキングと、つつじの森キャンプ場でのバーベキューをしながら、
素敵な出会いと階上町の魅力を探してみませんか？

- ＜開催日＞ 平成28年10月2日(日)
＜開催時間＞ 9:30～15:00
＜集合場所＞ 森の交流館(階上町大字鳥屋部字行人17-2)
＜募集人数＞ 男女各15人ずつ(合計30人)
＜対象者＞ 20歳から45歳までの階上町に魅力を感じる独身男女
＜参加料＞ 男性 3,000円 女性 2,000円
(保険料、食費、集合場所から解散場所までの移動費含む)

＜スケジュール＞

- 9:30 受付開始
9:50 受付終了
10:00 開会・オリエンテーション
10:30 階上岳登山口よりつつじの森キャンプ場を目指しハイキング
(3合目しるし平にて小休憩)
12:30 つつじの森キャンプ場にてバーベキュー(交流タイム)
15:00 キャンプ場から森の交流館へ送迎にて移動し、解散

※雨天時には、森の交流館にてレクリエーションを行い、
昼食は外のテントでバーベキューをする予定です。

＜服装・持ち物＞ ハイキングやバーベキューをするのに適した服装、持ち物

光のふるさを
あなたのふるさに



申込方法 申込用紙に名前、住所、電話番号、生年月日、血液型を記入し、事務局へご持参いただくか郵送、FAXまたは階上町ホームページからのいずれかで申し込んでください。
(申込用紙は、階上町出会いサポート事業実行委員会事務局(総合政策課内)に設置しています。
また、階上町ホームページからもダウンロードできます。)

申込期限 平成28年9月23日(金) ※定員になり次第受付を終了させていただきます。

主催 階上町出会いサポート事業実行委員会
問い合わせ先 階上町出会いサポート事業実行委員会事務局(総合政策課内)
TEL 0178-88-2113
申し込み先 FAX 0178-88-2117

参加者
募集中