



HASHIKAMI はしかみ

広報

賀正



むかし好きの殿様

はしかみの
むかしっこ

りよ

むかし三人の娘を持った
殿様がおりました。

ある日二人の若者がやそで
来ました。
「それだば」と語り始
めました。
倉の中に「おぼろ」の
はくそいたはずう、その
とをねずみ、
来て「おぼろ」の
がうと引いて行くと、
またじよちめがして
引いてく。おぼろは
殿様は「おぼろ」と
言いでしまふ。若者は
娘一人をもちに世
したずう、おぼろは

●新年のごあいさつ●

町民力で元気な階上づくり

階上町長 浜谷 豊美



新年あけましておめでとうございます。

町民の皆様には、平成二十年の新春をお健やかに迎えのこととお喜び申し上げます。

さて、昨年は選挙の多かった年であり、本町でも町議会議員選挙が行われ、新しい議員の方々による議会が構成されました。また社会情勢においては、国ではねじれ国会や年金問題があり、地方では財政危機や地域格差拡大等、私たちを取り巻く社会環境の変化は、めまぐるしく、そしていっそう厳しさを増した年であったと感じております。

特に夕張市の財政破綻を契機に、地方財政の悪化を未然に防ぐため「財政健全化法」が制定されました。法律では財政状況の判断のために、①実質赤字比率②連結実質赤字比率③実質公債費比率④将来負担比率の四指標を設け、この指標が一定基準以上に悪化すると自主再建を図る「早期健全化団体」に、将来負担比率を除く三指標がさらに悪化すると国及び県の関与による確実な財政再生を図る「再生団体」になります。このことから財政の健全化は喫緊の課題であります。

このような状況の中、昨年は歳入確保並びに歳出削減に努めるため継続している「集中改革プラン」を積極的かつ着実に実行し、●町債残高の抑制●少子高齢化対策●階上ブランドの確立●協働のまちづくり地区計画の策定●協働の私道整備事業●町営住宅神山団地の移転新築工事等を実施してまいりました。

新たな年を迎え、さらなる行政サービスの向上を目指し、町民の皆様の目線に立ち、ニーズを的確に捉えてまいりますとともに、喫緊の課題である財政の健全化を図りながら施策の優先度と重点化をさらに徹底し、次の項目課題を積極的に推進する所存であります。

『協働のまちづくりのさらなる推進』、『中山間整備事業による農道等整備』、『階上中学校耐震改修・大規模改修工事』、『協働の私道整備事業の推進』、『医療費抑制に向けての介護予防事業の推進』等々。

これらを実現するためにも「町民」「議会」「行政」が一体となり、情報の共有並びに公開に努め、相協調しながら元気なまちづくりを目指してまいりますので、ご理解とご協力を切にお願い申し上げます。

結びに、町民の皆様のご健勝とご多幸をご祈念申し上げ、年頭のご挨拶といたします。

●新年のごあいさつ

住みよい町づくりをめざして



階上町議会議長 松森 蒿

新年明けましておめでとうございます。

町民の皆様には、輝かしい新春を迎えられましたことに議会を代表して心からお慶び申し上げます。

町民の皆様には日頃より議会に対する温かいご理解とご支援を賜り、厚く感謝申し上げます。

私にとりまして昨年は、町議会議長という重職を拝命し、身の引き締まる思いでございます。

今後は町、議会、町民のために全力で職責を果たして参りたいと思っております。ご指導とご支援をよろしくお願い申し上げます。

さて、昨年は選挙の年でありました。国政においては首相の交代や衆参のねじれ現象が生じるなど政治に対する国民の不信や所得の地域間格差の拡大、また、原油高騰によるガソリン・石油等の値上げなど大変厳しい年でありました。今年には政治の信頼回復と国民の生活を重視した安全で安心できる国づくりを期待したいと思います。

階上町では昨年3月に「階上町協働のまちづくり条例」が制定され、町民と町とが共に地域を支えあい、そして共に地域サービスを支えあう協働のまちづくりがスタートしました。「ゆめ みらい 心ときめく ふるさとづくり」を基本理念に、日々安心して暮らせる「住んでよかった・住み続けたい」を実現できる住みよい町づくりを進めて参りたいと考えております。

また、町では町民の待望でありました町営住宅の新築や公共下水道の施設整備事業等、住民の住環境整備を重点に事業を進めていくところでございます。厳しい町財政の中ではありますが、町民の皆様方のご意見、ご指導をいただきながら行政に反映させていきたいと思っておりますのでよろしくお願いいたします。

結びに、町民の皆様のご活躍とご多幸をお祈り申し上げ、新年のごあいさつといたします。

●新年のごあいさつ

未来を担う子どもたちの 健やかな成長を願って



階上町教育長 村上 富士夫

新年明けましておめでとうございます。町民の皆様におかれましては、健やかに二〇〇八年を迎えられたことと、心よりお喜び申し上げます。

さて、近年、青少年の規範意識の低下が問題となっており、このことが事件や事故の一因となっていることは誠に遺憾であります。規則遵守等の価値は、意図的な学習だけで内面化を図ることはできません。幼児期においては、周りの人々の、愛情一杯の望ましい立ち居振る舞いを無意識的に受容・模倣し、その後、学校や地域社会などで意図的な学習や体験的な活動を積み重ねることに、内面化が図られていくと言われています。

発達の各時期において必要とされる学習や体験が欠落すれば、「規則無視」や「自分勝手」が生活習慣となり、正当化され、次第に規範意識が薄れていくことにも繋がっていくと考えられます。このように、教育環境としての家庭・地域・学校がそれぞれの役割を果たすことによって、子どもたちの健全な心の成長を期すことが可能となります。そのためにも、危機意識を共有した行動連携が肝要であり、町民の皆様のご協力を得て、青少年の健全育成に向けた取組を進めて参る所存です。

次に、社会教育においては、町民の皆様をはじめ関係団体等のご理解とご支援により、町民運動会等、予定していた事業をほぼ終えることができました。昨年は特に、社会の変化に伴い子育て支援が喫緊の課題であると捉え、ライフステージに応じた子育て講座を家庭教育推進協議会、各保育園、各小・中学校で実施していただきました。また、文化財や文化の保護と後生への継承を願って、文化財の町指定検討作業、町の文化財である「イチヨウの木」への説明看板設置などに取り組んだところであります。今後も、町民の皆様のご意見・ご助言をいただきながら社会教育事業を推進して参りたいと思っております。

結びに、町民の皆様のご多幸とご活躍を心よりご祈念申し上げ、新年のご挨拶といたします。

町議会定例会

平成十九年第八回階上町議会定例会が十一月十一日開会し、十二月十四日閉会しました。

今回は、条例一件、予算四件、その他二件、陳情三件、議案四件が提出され、原案どおり可決、採択されました。また、町選挙管理委員及び補充員の選挙が行われました。

条 例

①階上町奨学金貸与条例の一部を改正する条例

階上町奨学金の貸与金額等を変更するため。

予 算

①平成十九年度階上町一般会計補正予算

歳入は、繰入金（財政調整基金繰入金）等を減額。
歳出は土木費（町営住宅
榊山団地移転新築工事）等を減額。

②平成十九年度階上町国民健康保険特別会計補正予算

歳入は、療養給付費等交付金（退職者療養給付費等

交付金）等を増額。
歳出は、保険給付費（退職被保険者等療養給付費）を増額。

③平成十九年度階上町介護保険特別会計補正予算

歳入は、県支出金等を増額。
歳出は、地域支援事業費（特定高齢者介護予防事業委託料）を増額。

④平成十九年度階上町公共下水道事業特別会計補正予算

歳入、歳出ともに財源補正。

そ の 他

①八戸地域広域市町村圏事務組合規約の変更

八戸地域広域ふるさと市町村圏基金に積み立てた関

係市町村からの出資金に相当する額の処分手続きを定めるため。

②階上町固定資産評価審査委員会の委員に選任する者につき同意を求めること

氏名 田中 優子

議 会 案

①道路財源の確保に関する意見書

①原爆症認定制度に係る問題の早期解決を求める意見書

②行政サービス向上のための法務局職員の増員を求める意見書

③割賦販売法の抜本的改正を求める意見書

選 挙

◎階上町選挙管理委員

・大江 光政 ・林崎 克己
・川向 善一 ・坂 博史
◎補充員

・上平 啓助 ・松川金次郎
・上平 栄一 ・工藤 利夫

平成19年度 12月補正予算の状況

会 計 名	補 正 額	補正後の予算額
一 般 会 計	△1,504万5千円	52億9,218万9千円
国民健康保険特別会計	1,448万5千円	17億 494万2千円
介護保険特別会計	8千円	7億5,028万1千円
公共下水道事業特別会計	0千円	7億7,982万4千円
合 計	△55万2千円	85億2,723万6千円



見つけよう 咲かせよう ふるさとの花「生涯学習のまちづくり町民大会」

《日 時》2月17日(日) 13:00~16:00 (受付12:30から) 《場 所》ハートフルプラザ・はしかみ
《内 容》未来の階上町を担う“子ども”を核とした地域づくりについて考えます！

①基調講演『子育てで元気な町づくり』

講師：NPO法人 新座子育てネットワーク 代表 坂本 純子氏

②実践発表 白銀南中学校 校長 小高 進氏 (学校支援ボランティア)

小中野児童館 館長 平間 恵美氏 (子どもと地域づくり)

《申込締切》2月8日(金) ※1月8日から町ホームページで申し込みができます。

《そ の 他》託児あります。(要事前申し込み、氏名、性別、年齢をお知らせください。)



【問い合わせ・申し込み】総務課 企画財政グループ ☎88-2113

平成20年度 町民税・県民税申告受付のお知らせ

平成20年度の町・県民税申告の受付を下記日程で行いますので、受付会場を確認の上、申告に必要な書類を揃えておいでください。※平成19年中に収入のなかった方でも申告をしていないと、必要なときに所得証明書の交付が受けられなかったり、国民健康保険税の軽減が受けられない場合がありますので、必ず申告をしてください。

《申告のとき必要なもの》

①印鑑 ②源泉徴収票 ③国民年金の支払証明書または領収書 ④生命保険料、損害保険料等の支払証明書 ⑤農業などの事業経営者の方は売上金や諸経費の確認出来る帳簿、各種領収書等

《申告受付相談の日程》

受付時間：午前9時～正午、午後1時～3時

受付相談日	地区名	会場
2月15日(金)	駅前	道仏公民館
2月18日(月)	榊	
2月19日(火)	道仏	
2月20日(水)	大蛇	
2月21日(木)	追越	
2月22日(金)	荒谷	
2月25日(月)	小舟渡(1~4班)	
2月26日(火)	小舟渡(5~9班)	
2月28日(木)	角柄折・金山沢	森の交流館
2月29日(金)	田代・晴山沢	
3月3日(月)	平内・鳥屋部	

受付相談日	地区名	会場
3月5日(水)	石鉢	ハートフルプラザ・はしかみ
3月6日(木)	蒼前	
3月7日(金)	野場中	
3月10日(月)	赤保内	
3月11日(火)	耳ヶ吠東	
3月12日(水)	耳ヶ吠西	
3月13日(木)	全地区	
3月14日(金)		
3月16日(日)		
3月17日(月)		

※申告用紙は各会場に準備しています。

地震保険料控除創設について

居住用家屋・生活用動産を保険や共済の目的とする契約で、かつ、地震、噴火又は津波等を原因とする火災、損壊等による損害の額をてん補する保険金の保険料や掛金を支払った場合には、一定の金額の所得控除を受けることができます。

また、平成18年の税制改正で、平成19年分より損害保険料控除が廃止されました。

しかし、一定の長期損害保険契約等に係る損害保険料については、経過措置として地震保険料控除の対象とすることができます。

農業所得簡易計算の廃止について

平成19年分の確定申告等から農業所得簡易計算が廃止になり、すべて収支計算となります。これまで「農業所得簡易計算」を適用し、農業所得を計算していた農家の方は収支計算により農業所得を計算することになります。

収支計算を行うために、収入金額や必要経費に

係る請求書・領収書などの書類の保存と日取引の記録(帳簿)が必要になりますので、こまめに領収書などの書類整理と記帳を行い、スムーズに収支計算ができるようにお願いします。

住宅のバリアフリー改修促進税制について

①固定資産税額の減額措置

平成19年4月1日から平成22年3月31日までの間に、一定の者が自己の居住用家屋について一定のバリアフリー改修工事を行った場合、当該家屋に係る翌年度分の固定資産税額(100m²相当分までに限る)が3分の1減額になります。

②所得税額の特別控除

平成19年4月1日から平成20年12月31日までの間に、一定の者が自己の居住用家屋について一定のバリアフリー改修工事を含む増改築等工事を行った場合、現行の住宅リフォーム・ローン減税制度と、住宅のバリアフリー改修促進税制を選択することができます。

手 年 生 ま れ 新 春 川 柳

～「今年の抱負」を川柳にさせていただきました～

※川柳…5・7・5の17文字の短詩。季語や切れ字が不要なことが俳句と異なります。

新年明けましておめでとうございます。

さて、本年も町内の年男・年女の方々に「今年の抱負」をテーマとした川柳を詠んでいただきましたので、ご紹介します。①は昨年を振り返って、②は川柳の説明となっています。

寄稿者の皆さん、ご協力ありがとうございました。



三島 梅治 さん
(赤保内)

昭和11年3月24日生

- ①スケジュールの調整不足がたり、何かと忙しい1年でした。子年の今年は「チョコチョコ」しないようにしたいです。
- ②現在、趣味の凧づくりに明け暮れています。今年は秋田・宮城・福島県や津軽地方で開催される凧揚げ大会に出場したいと思っています。

凧
づく
り
今
年
は
こ
ま
め
に
飛
ば
し
た
い
赤
保
内
野
沢
三
島
梅
治

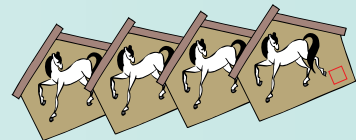
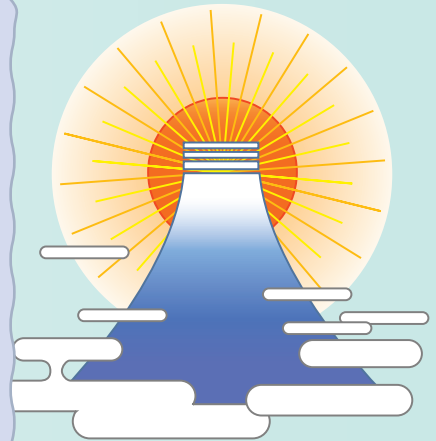

久保 和子 さん
(柳)

昭和23年1月19日生

- ①子ども達の笑顔と職場や地域の皆様に支えられ、思い出深い充実した日々を過ごすことができました。
- ②3月末で定年退職。仕事一筋だった自分に何ができるのか、何がしたいのかを探さなくては。まずは健康第一。

健
康
で
自
分
探
の
旅
は
め
め
神
久
保
和
子



谷川 保博 さん
(金山沢)

昭和23年3月5日生

- ①昨年はマスターズ陸上の各種大会において優勝することができました。
- ②今年も家族を見守りつつ頑張ります。

年
初
め
我
が
家
に
響
く
珠
の
声
金
山
沢
谷
川
保
博



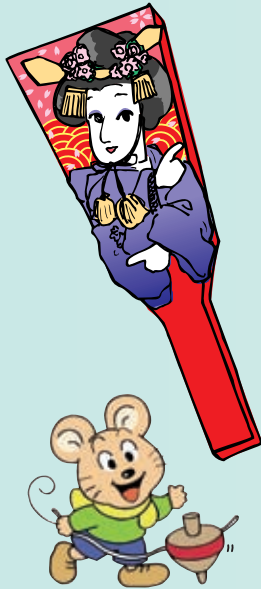

地代所 良作 さん
(鳥屋部)

昭和23年5月4日生

- ①孫が一歳になりました。いくら仕事が忙しくても顔を見ると疲れも忘れ、晩酌もそこに遊ぶ。何かと忙しい一年でした。
- ②油の一斉値上げが庶民を直撃。しかし、孫の笑い声を聞くと何事もなかったよう。よし、明日も頑張ろうと思う日々です。

灯油高
寒さも忘れ
孫を背に
鳥屋部 地代所良作



上野 由夢心 さん
(追越)

平成8年1月12日生

- ①バスケットボールのプレーはうまくできませんでしたが、チームが心を一つにし、優勝することができました。
- ②今年もチームワークを発揮して勝ち進みたいと思い、この句を作りました。

バスケット
チームワークで
勝ちすすめ
追越地区
上野由夢心



小野 雄太 さん
(耳ヶ吹東)

平成8年12月7日生

- ①昨年は、ひまな時には外でサッカーや野球をしていて、遊んでばかりの毎日でした。
- ②今年は6年生になるので、ひまなときには、ちょっとは勉強してみようかなと思い、作りました。

ひまつぶし
時は金なり
勉強だ
耳ヶ吹東 小野雄太



県小・中学校書写紙上展で上位入賞に輝く

2007年青森県・小中学校書写紙上展で、見事上位入賞を果たした小舟渡小学校5年生の長根由紀子さんが、12月12日に役場を訪れ、村上教育長に喜びの受賞報告を行いました。

この紙上展には5,642点の応募があり、長根さんはこの中で23人が選ばれた市町村教育長賞（階上町教育長賞）を受賞しました。

今後の抱負をお聞きすると「これからもがんばります」と、元気に話してくれました。

これからの更なるご活躍を期待しています。



- ①村上教育長から賞状の伝達を受ける長根さん
- ②階上町教育長賞を受賞した長根さんの作品

学校適性配置検討委員会報告(全2回:その1)

階上町の児童・生徒数は、少子化等により平成18年の1,527人から平成24年には1,184人に減少することが見込まれています。(別表参照)

教育委員会では平成18年7月に学校適正配置検討委員会を設置し、学校の規模によって生じる教育上・学校運営上の諸問題を検討し、教育環境の総合的な整備を進めるための考え方を取りまとめることとしました。

1. 検討委員会の経過

委員には12名の方々に委嘱。児童生徒の保護者、教育関係者、社会教育関係者、幼児教育関係者、学識経験者、自治会代表者で構成されています。

平成18年度では3回の会議を開催し、その後8小学校区の保護者説明会を実施しました。また、今年度は小学校区の地区説明会を行いました。

2. 適性規模の考え方

小規模校、大規模校にはそれぞれのメリット・デメリットがあり、児童生徒の人間形成上の学習環境として効率的・効果的な教育活動を進める学校経営の上で、学校規模の適正化を図る必要があります。

◎子どもたちの立場から

- ・集団による教育の実施により切磋琢磨の機会が増える。
- ・クラス替えを行なうことにより、児童生徒の人間関係や集団内の役割分担の固定化を防ぐ。
- ・多様な関わりの中から、集団活動を通して児童生徒の社会性を高める。
- ・同一学年における学級間の交流や刺激し合うことにより活気が生まれる。
- ・集団の間で互いに競い合い協力し合うことにより、自らの個性や能力を伸張させる。

- ・クラブ活動における選択の幅が広がり、児童生徒の個性・能力に応じた指導を受けることができる。

◎学校運営の立場から

- ・学年や教科担当の教員による研究・研修が可能になる。
- ・部活動の指導にあたる教員確保が可能となる。
- ・校務分掌を複数で分担することができ、学校運営組織の効果的な編成ができる。

別表：学校・年度別児童生徒数の推移見込表(平成19年5月1日現在)

年度	18	19	20	21	22	23	24
階上小	41	36	32	28	22	24	27
石鉢小	337	309	302	313	300	289	275
赤保内小	300	290	269	255	237	212	193
金山沢小	19	21	22	21	23	16	17
登切小	13	10	11	7	9	6	9
道仏小	131	128	115	119	124	123	116
大蛇小	90	84	76	64	62	62	53
小舟渡小	61	55	54	51	52	53	43
小計	992	933	881	858	829	785	733
階上中	368	380	367	372	341	351	335
道仏中	167	171	172	170	144	122	116
小計	535	551	539	542	485	473	451
計	1,527	1,484	1,420	1,400	1,314	1,258	1,184

【問い合わせ】教育課 教育グループ ☎88-2495



「学びの王国!はしかみキャンパス&階上町商工会」

公開講演会

一落語と講演一

『思いっきり笑うと元気になれます』

～笑う門には福来たる～

- ◆日時 1月26日(土) 13:30～15:00
- ◆場所 ハートフルプラザ・はしかみ
- ◆講師 落語家 林家 染二氏
- ◆入場 無料 ※託児あります。(要申し込み)



は笑いでスタート!

【問い合わせ】教育課 教育グループ ☎88-2698



上方落語界の中村橋之助!芝居嘶と共に滑稽漸を得意とし、パワフルな高座で幅広い客層を集めている。上方落語界において過去最短の芸歴で文化庁芸術祭最優秀賞を受賞するなど、上方落語の次代を担う正統派として注目されている。

ゴミ収集車で火災発生!

～あわや大惨事に～

12月10日(月)の午前11時10分ごろ、角柄折字大渡の路上で不燃物を回収していたゴミ収集車の荷台から火災が発生、消防車が出動する大変な事態が起きました。

原因は、ゴミに出されていたガステーブルに電池が入っており、スイッチが他のゴミに押され火花が発生、パッカー内のガス缶に引火したものと思われる。

今回は、車両のみで済みましたが、発見が遅れたり、ガスが多量に残っていれば、人命に係わったかも知れません。このような事故を防止するため、ゴミを出す際は次の決まりを守ってください。

- ◆ガステーブルや、スプレー缶等を捨てる場合◆
 - ①ガステーブルの電池は必ず取り除く。
 - ②ガス缶、スプレー缶は必ず中身を使い切り、穴を開けて出す。



【問い合わせ】町民課 戸籍住民グループ ☎88-2119

平成20年度 競争参加資格審査申請書の追加受付について

平成20年度の競争参加資格審査申請書を追加受付しますので、次の事項に留意のうえ提出してください。

【※平成19・20年度分として、平成19年2月に申請済みの方は提出の必要がありません。】

- ◎受付期間：2月1日(金)から2月29日(金) ◎受付場所：総務課企画財政グループ
- ◎提出様式：中央公契連統一様式又は町が用意する様式(町HPよりダウンロード可)
- ◎提出書類：一般競争(指名競争)参加資格審査申請書の他、受付要領(町ホームページ掲載及び企画財政グループで配布)に記載されている書類を添付してください。
- ◎受付方法：持参または郵送(郵送の場合は締切日必着)
 - ※様式任意の受領書を添付してください。郵送の場合は宛名を記入し、80円切手を貼付した受領書返信用封筒を必ず同封してください。ハガキによる受領書も可。
- ◎有効期間：平成20年4月1日から平成21年3月31日の1年間

【問い合わせ】総務課 企画財政グループ ☎88-2113

階上町家庭教育推進協議会主催 読み聞かせ研修会開催

読み聞かせは、子どもと本の架け橋になるとともに、親と子のふれあいにもつながります。どなたでも参加できますので、お気軽にお申し込みください!

《日時》2月3日(日) 13:00~16:00

《場所》ハートフルプラザ・はしかみ

《内容》①講演「子どもの心を育む読み聞かせ～絵本の町づくりを通して～」

②読み聞かせ実演&ワークショップ
講師：三戸町住民福祉課保健師長 小島瑩子氏 他

《募集》30名程度 《参加費》無料

《その他》託児あります。※要事前申し込み

漫画家で絵本作家の故馬場のぼるさんの出身地である三戸町は、2001年から「絵本の町づくり」事業を進めています。絵本を通して子どもの心を育てる「読み聞かせ」を中心とした活動を積極的に展開しています。



【問い合わせ・申し込み】教育課 教育グループ ☎88-2698

健 診 は 早 め に 受 け ま し ょ う !

下記の日程で階上町優先日をもうけます。まだ受診していない方は、ぜひ受診しましょう。

検診項目・料金等は昨年(2007年)の広報4月号をご覧ください。なお、バスの運行はありませんのでご注意ください。

①階上町優先日で受診したい方(健診会場：八戸市総合健診センター)

	健診日	申し込み方法
住 民 健 診 または 国保人間ドック	2月8日(金)	保健福祉課へ電話申し込みをして いただくか、昨年5~7月に配布した 健診申込用はがきをポストへ投函し てください。 ※1月18日(金)締め切り
	2月12日(火)	
婦 人 が ん 検 診	2月18日(月)	
	2月20日(水)	



②上記優先日で受診できない方

3月31日までいつでも(土・日・祝日を除く)受診できますが、なるべく2月中に受診してください。

受診希望日の1ヶ月前までに八戸市総合健診センター(☎45-9131)に直接お申し込みください。

また、65歳以上の方や障害者手帳をお持ちの方は、医療機関でも受診できます。

【問い合わせ・申し込み】保健福祉課 健康増進グループ ☎88-2219

はしかみグリーン・ツーリズム協議会設立

グリーン・ツーリズム事業を進めるために、協議会を設立しました。

現在、修学旅行生の受け入れ、日帰り農漁業体験、農漁村でのゆとり余暇を提供していただく受け入れ農漁家を募集しています。是非ご加入ください。

また、協議会では農産物加工体験を企画しました。あなたも農業体験してみませんか？

体験内容	豆腐づくり	味噌づくり
月 日	1月27日(日)	2月3日(日)
場 所	階上町西部地区農産物加工施設(晴山沢集会所)	
時 間	10時~15時	
対 象 者	先着10人まで(小学生以上)	
申込みメ切	要予約1月20日(日)まで	要予約1月27日(日)まで
申 込 み 先	代表 土橋美智子さん ☎88-2790	
体 験 料 金	昼食付き1人2,000円 小学生以下1,000円	



【問い合わせ】産業建設課 産業振興グループ ☎88-2116

無事故運転者表彰申請をお忘れなく!

八戸地区交通安全協会では、今年度も交通安全関係の各種表彰を次により行いますので、運転免許証・安協会員証・印鑑をご持参のうえ1月25日(金)までに申請してください。

《資格要件》平成19年12月31日現在、八戸地区交通安全協会会員であること

《被表彰者》無事故賞：3年・5年・7年・10年(以後5年毎)の各賞

協 力 賞：40年以上の無事故賞受賞者の配偶者

《申請手数料》

10年以上の無事故賞申請者は運転記録証明書が必要です。手数料700円を持参のうえ、申請してください。申請後に表彰の欠格事項(交通事故記録有り等)が判明し、受賞できなかった場合でも手数料は返却されません。



【問い合わせ・申請先】町民課 戸籍住民グループ ☎88-2119

保育園入所受付のお知らせ

平成20年度の保育園入所申し込みを次のとおり受付します。

◆入 所 基 準 () 内は申請時に必要な書類です。

小学校就学前の児童で、児童の保護者(同居者含む)のいずれもが、次の①～⑧のどれかに該当し、児童の保育ができないと認められる場合。

- ①家庭外で仕事をしている場合(就労証明書)
- ②家庭内で家事以外の仕事をしている場合(民生委員の意見書)
※①、②において自営業の場合は(民生委員の意見書)、内職の場合は(就労証明書)
- ③母親が妊娠中又は出産後間もない場合(母子手帳の写し) ※この場合の入所期間は、産前産後8週間
- ④疾病、負傷等の場合(医師の診断書)
- ⑤心身に障害がある場合(障害者手帳の写し等)
- ⑥自宅で長期にわたる病人や心身に障害のある家族を常時介護している場合(介護等申立書)
- ⑦震災・風水害・火災などの災害復旧にあたっている場合(申立書等)
- ⑧求職中又はこれから求職する場合(求職申立書) ※この場合の入所期間は、3か月間

◆必 要 書 類

用紙は保健福祉課及び町内各保育園にあります。

- ①保育所入所申込書
- ②家庭状況調査書
- ③平成19年度の所得税額がわかるもの(源泉徴収票、確定申告書等)
- ④平成19年度分の市町村民税額がわかるもの(納入通知書の写し、課税証明書等)
- ⑤保育に欠ける理由がわかるもの(上記◆入所基準()内の書類)
- ⑥児童を3人以上扶養していて第3子以降3歳未満の児童が入所する場合(保育料軽減に関する申立書)

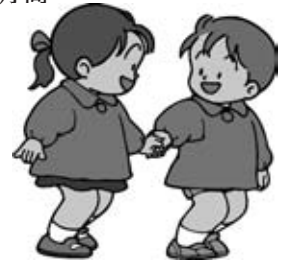

◆受付期間・場所

町内各保育園及び保健福祉課

町 内 保 育 園：1月10日(木)～2月8日(金) ※以降随時受付します。

※申込者が定員を上回った場合は、選考基準により2月8日までに受付した中から入所決定します。

広 域 (町 外) 入 所：1月25日(金) 必着

町 内 各 保 育 施 設

施設名	中央保育園 ☎88-2101	はまゆり保育園 ☎87-3364	道仏保育園 ☎89-2210	階上保育園 ☎89-2302	石鉢保育園 ☎88-3621
所在地	赤保内字柳沢 15-56	道仏字石渡窪 12-4	道仏字向17-3	道仏字榊平17-2	角柄折字柳下 6-15
定 員	60名	60名	60名	60名	120名
開所時間	7:00～19:00	7:00～19:00	7:00～19:00	6:45～20:00	7:00～19:00

【問い合わせ・申し込み】保健福祉課 福祉グループ ☎88-2641

(広告)

(広告)

平成20年度 階上保育園 学童保育 説明会のご案内

～学童保育ご利用ご希望の保護者の皆様①か②の説明会においでください～

【説明会日時】 ①2月5日(火) 13:00～15:00 ②2月6日(水) 17:45～19:45

【場 所】 階上保育園

【対象児童】 主に小学校1年生・2年生。小学校3年生以上はご相談ください。

【住 所】 階上町道仏字榊平17-2 【電 話】 0178-89-2302

※遅刻、早退はご遠慮ください ※階上保育園向かい側の階上保育園駐車場をご利用ください

愛玩鶏(鳥)を飼養されている皆さんへ

高病原性鳥インフルエンザ対策は万全ですか？

三八地域は県内一の養鶏地域で、1千羽以上の養鶏場が89農場、約738万羽が飼養されています。そのうち町内では9農場で129万羽が飼養されています。

地域での高病原性鳥インフルエンザの発生を防ぐため、以下の対策を徹底しましょう。

●発生予防対策のポイント

- ①飼養鶏(鳥)の健康状態の観察
- ②野鳥等の鶏(鳥)舎への侵入防止
- ③餌の屋外への放置防止
- ④鶏(鳥)舎内・外の定期的な消毒
- ⑤関係者以外の飼育舎への出入禁止

●高病原性鳥インフルエンザの症状は？

- ①突然死 ②トサカ・肉垂が紫色に変色
- ③下痢・食欲減退 ④産卵の低下・停止
- ⑤元気消失など

※症状や病気の伝染性は、鳥の種類・ウイルス株の違いにより異なります。

●早急な連絡を！

左の症状が通常より多く見られたら、早急に下記までご連絡ください。

※異常な鳥が確認されても、人に感染する可能性は低いので、落ち着いて連絡してください。

※鶏の糞には直接触れないようにし、世話した後は手洗い、うがいをしましょう。

※伝染病の防疫のため、愛玩鶏を飼養している方は、産業建設課産業振興グループまでお知らせください。ご協力よろしくお願ひします。



【問い合わせ・連絡先】
 産業建設課 産業振興グループ ☎88-2116
 八戸家畜保健衛生所 ☎27-7415

犬を飼うときのマナーを守りましょう！

現在、町民課では飼犬台帳の整理を行っていますので、登録や死亡届等の提出が済んでいない飼犬がありましたら手続きをお願いします。

1. 必ず登録をしましょう(狂犬病予防法第4条第1項)
生後91日以上の子犬は、一生に一度の登録義務があります。登録手数料は1頭につき3,000円です。

2. 毎年、狂犬病予防注射を受けましょう(狂犬病予防法第5条第1項)
犬の所有者は、年1回、狂犬病の予防注射を受けさせなければなりません。

本町では、4月中旬に町内の集会所等を巡回して、犬の集合登録と狂犬病予防注射を実施しています。注射手数料は1頭につき3,000円(接種料2,450円+注射済票交付手数料550円)です。

都合がつかない場合は、前もって町民課で登録を済ませ、お近くの動物病院で注射を受けてください。

3. 死亡・変更届を提出しましょう(狂犬病予防法第4条第4項及び第5項)
飼犬が死亡または長期間行方不明になった場合は「死亡届」を、また、住所や所有者の変更があった場合は「変更届」を町民課へ提出してください。

※1から3の義務を果たさない場合は、罰則が適用されますので、必ず行ってください。

◎犬は鎖につないで飼いましょう
人に危害をおよぼさないよう、隣近所の迷惑にならないように適当な場所に鎖等でつないで飼いましょう。放し飼いは、所定の条件を除いては法令違反ですので、絶対にしないでください。

◎犬を散歩させる時は、必ずフンの始末をしましょう
犬の運動や散歩の時は、ビニール袋等を持参し、必ずフンの後始末をしましょう。また、人に危害を加えないように鎖等でつないで散歩をしましょう。

◎かわいいペットを大切に
犬を飼った以上は、家族の一員として、愛情をもって最後まで世話をしてください。



【問い合わせ】町民課 戸籍住民グループ
☎88-2119

年 金 だ よ り

◇20歳になったら国民年金

国民年金には、日本国内に住む20歳以上60歳未満のすべての人が加入します。学生であっても20歳になったら国民年金に加入しなければなりません。

国民年金は、老後の生活を支えるだけでなく、万が一のケガや病気で障害が残ってしまったり、生活を支えていた一家の働き手を亡くした場合に、障害・遺族年金で私たちの生活をサポートしてくれます。

これらの年金を受けるには毎月の保険料を納めていることが前提です。保険料の納め忘れがあるとこれらの給付を受けられない場合もありますので、便利な口座振替やお得な早割制度、前納制度を利用して納め忘れを防ぎましょう。

また、経済的な理由などで保険料を納めるのが困難な方は免除制度や納付猶予、学生納付特例制度がありますので相談ください。

◇国民年金保険料はコンビニ等でも納められます

国民年金保険料は、金融機関、郵便局、社会保険事務所のほか、コンビニエンスストアでも納められます。

コンビニで保険料を納めるときは、バーコードが印刷された納付書をご使用ください。金融機関が近くに行けない方は、コンビニをご利用ください。

なお、お手元に納付書がない方は社会保険事務所までご連絡ください。

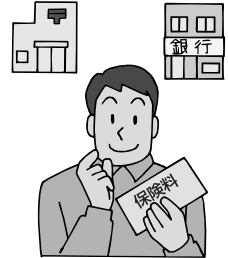

【問い合わせ】

八戸社会保険事務所 ☎44-1742
町民課 戸籍住民グループ ☎88-2119

平成20年度 県政モニター募集

青森県では、アンケートを通じて県民の皆様から意見・要望などをお聞きし、施策の企画・立案の参考にするため、県政モニターを募集しています。

◎応募資格 県内にお住まいの満20歳以上の方
※議員、公務員、行政相談委員、国や地方公共団体のモニターを務めている方や務めることになっている方、平成15年度以降に県政モニターを経験した方は除きます。

◎募集人員 100名程度
◎期 間 4月から2年間
◎仕 事 アンケートに対する回答(年3回程度)
◎応募方法 必要事項を記入し、葉書かEメールでお申し込みください。

◎必要事項 〒住所、氏名(ふりがな)、性別、生年月日、職業、電話番号、応募理由、各種モターの経験、Eメールアドレス
◎応募締切 1月31日(木)(当日消印有効)
◎結果通知 居住地域、年齢、職業などを勘案して決定し、3月末までに全員に通知します。
◎そ の 他 1年ごとに記念品を贈呈します。

【問い合わせ・申し込み】

青森県企画政策部 政策調整課 広報広聴グループ
〒030-8570 青森市長島1丁目1-1
☎017-734-9138(直通)
Eメールアドレス: koho@pref.aomori.lg.jp

放送大学 4月入学生募集!

放送大学では、平成20年度第1学期(4月入学)の学生を募集しています。

放送大学はテレビなどの放送を利用して授業を行う通信制の大学です。

働きながらの大学卒業やキャリアアップ、退職後の生きがいづくりなど、様々な目的で幅広い世代、職業の方が学んでいます。

心理学・福祉・経済・歴史・文学・自然科学など、幅広い分野を学べます。

- 15歳以上の方なら、1科目から学習する選科履修生、科目履修生として入学できます。
- 18歳以上の大学入学資格をお持ちの方なら、無試験で全科履修生として入学でき、4年以上在学して124単位以上を取得し、卒業すると学士(教養)を取得できます。

募集期間:2月29日(金)まで

【問い合わせ・資料請求】放送大学八戸サテライトスペース ☎70-1663
放送大学ホームページ <http://www.u-air.ac.jp>

町長室より拝啓 ⑫



階上町長
浜谷 豊美

階上町出身者とのうれしい出会い！ ～東京青森県人会60周年～

11月10日、東京青森県人会の創立60周年を記念した「青森人(あおもりびと)の祭典」に出席しました。

同会は1947年に発足、烏谷部哲三郎会長(五戸町出身)をはじめ約450人の県出身者が「会員相互の親睦と、故郷への貢献を念頭において活動を続けている」というお話を伺い、会員の郷土に寄せる熱

い思いを感じました。

席上、本町出身のN氏と隣合わせになりました。

故郷を離れて300数十人を雇用する設計会社を経営され、「成田空港のレストランの厨房を手がけた」事など、多くの苦勞を乗り越えてきた話に、初対面ながら感銘し、うれしさと誇りを感じました。

N氏は今年還暦を迎え、県人会もちょうど60周年と聞き、初めて参加されたそうです。階上で生まれ育ち、都会での紆余曲折を経て、時に故郷を遠く感じながらも今に生き、そしてまた階上の思い出が懐かしくよみがえってきたとおっしゃっていました。

本町出身者の今後益々のご隆盛を願うとともに、階上町も元気に頑張っていくことによって、故郷との“心の絆”がさらに深まるものと考えています。

今月のおすすめ本

※本を借りる場合は図書貸出券が必要です。(発行料無料)。その場で発行できますので、身分証明証をご持参ください。

石鉢ふれあい交流館

☎80-1671

貸出時間:9時～19時
(火～土、日・祝祭日)



『日本史1000人』

土肥由美子 他 作/世界文化社
時代を動かした人物の素顔に迫った充実のビジュアル版です。名前は知ってるけど、どんな人? 知らなかった歴史うんちくも満載の本です。

中央公民館(ハートフルプラザ)

☎88-2044

貸出時間:9時～19時
(月～土、日・祝祭日)



『人間の関係』

五木 寛之 著/ポプラ社
人は「関係ない」では生きられない。変わる時代に、変わらないものはなにか? 他人同士からはじまる「人間の関係」。

道仏公民館

☎89-2110

貸出時間:9時～17時(月～金)
※土曜日は15時まで



『臥竜の天 上・下』

火坂 雅志 著/祥伝社
天下が豊臣の時代に移り変わろうとする戦国末期…
いまだ群雄が割拠する奥羽で、隻眼の政宗は伊達家の当主となった。

(広告)

グループホーム ゆとり

こころ豊かなケアの実践と
人の関わりを大切に

入居者募集中!
いつでもお気軽にお立ち寄りください
AED 設置所(24時間対応可能)

039-1212 三戸郡階上町蒼前東6丁目9-181
TEL・FAX 0178-88-1920

(広告)

(広告)

グループホーム

あったかいもうひとつの家族

居宅介護支援

いつも丁寧なサポート



0178-88-2595

お問い合わせ・お申込は 三戸郡階上町蒼前西二丁目9番の988

(広告)



広報カレンダー 1月16日(水)～2月15日(金)



1月	
16 水	◆空缶・空びん・ペットボトル収集日(全地区) ◆新聞紙・ダンボール収集日(全地区) ◆生きがい中央大学(ハートフルプラザ)
17 木	◆燃えるゴミ収集日(東部地区) ◆粗大ゴミ収集日(中央・西部地区)
18 金	◆燃えるゴミ収集日(蒼前西地区)
19 土	
20 日	◆剣道クラブ(町民体育館 10:00～12:00)
21 月	◆燃えないゴミ収集日(全地区)
22 火	◆燃えるゴミ収集日(中央・西部地区) ◆民俗資料収集館開放日(9:00～16:00) ◆乳児保健相談(H19.7月・8月出生児 ハートフルプラザ 9:30～12:00)
23 水	◆空缶・空びん・ペットボトル収集日(全地区) ◆雑誌・チラシ・古布・その他の紙収集日(全地区) ◆乳児健康診査(H19.2月～H19.4月生まれ ハートフルプラザ 12:30～14:30) ◆生きがい中央大学(ハートフルプラザ)
24 木	◆燃えるゴミ収集日(東部地区)
25 金	◆燃えるゴミ収集日(蒼前西地区)
26 土	◆はしかみキャンパス公開講演会 (落語家 林家染二/ハートフルプラザ 13:30～15:00)
27 日	◆オレンジボール卓球大会(道仏体育館 9:00～) ◆剣道クラブ(町民体育館 10:00～12:00)
28 月	◆燃えないゴミ収集日(全地区)
29 火	◆燃えるゴミ収集日(中央・西部地区)
30 水	◆空缶・空びん・ペットボトルの収集はありません
31 木	◆燃えるゴミ収集日(東部地区)

2月	
1 金	◆燃えるゴミ収集日(蒼前西地区)
2 土	◆わんぱく王国(まめまき・読み聞かせ、閉国式 /ハートフルプラザ 9:00～12:00)
3 日	◆剣道クラブ(町民体育館 10:00～12:00) ◆読み聞かせ研修会 (ハートフルプラザ 13:00～16:00)
4 月	◆燃えないゴミ収集日(全地区)
5 火	◆燃えるゴミ収集日(中央・西部地区)
6 水	◆空缶・空びん・ペットボトル収集日(全地区) ◆新聞紙・ダンボール収集日(全地区) ◆生きがい中央大学(ハートフルプラザ)
7 木	◆燃えるゴミ収集日(東部地区)
8 金	◆燃えるゴミ収集日(蒼前西地区)
9 土	
10 日	◆支部対抗バスケットボール大会(道仏体育館 9:00～) ◆剣道クラブ(町民体育館 10:00～12:00)
11 月	◆建国記念の日 ◆燃えないゴミの収集はありません
12 火	◆燃えるゴミ収集日(中央・西部地区) ◆民俗資料収集館開放日(9:00～16:00)
13 水	◆空缶・空びん・ペットボトル収集日(全地区) ◆雑誌・チラシ・古布・その他の紙収集日(全地区) ◆1歳6か月児健康診査(H18.6月～H18.8月 生まれ ハートフルプラザ 12:30～14:00)
14 木	◆燃えるゴミ収集日(東部地区)
15 金	◆燃えるゴミ収集日(蒼前西地区) ◆室内ゲートボール大会(町民体育館 9:00～)

★ゴミ収集所について★

ゴミ収集所は、町内会でゴミ箱の設置や清掃などの管理をしています。そのため、他地区からゴミを持ち込まれると大変迷惑をかけることとなりますので、通勤途中などにゴミを他地区の収集所に出すことは絶対に止めてください。

また、地域のコミュニケーションを図るためにも町内会に加入するようお願いします。

◎ゴミ収集日の地区区分について◎

中 央 石鉢、蒼前、野場中、角柄折、金山沢、
西 部 田代、晴山沢、平内、鳥屋部、赤保内、
地 区 耳ヶ吹西

東 部 耳ヶ吹東、荒谷、大蛇、追越、榊、
地 区 駅前、道仏、小舟渡

暮らしと電気安全.....東北電気保安協会

電気こたつを乾燥機がわりに つかうのはやめましょう

かつての家庭電化ブームのなか、“電気は安全で便利なもの”のイメージを決定的にした電気こたつは代表選手ではないでしょうか。通常の使い方です事故の起きる心配はほとんどありません。

しかし、電気こたつを乾燥機のかわりに使い、サーモスタット(自動温度調節器)が動かず火災になった例もあります。

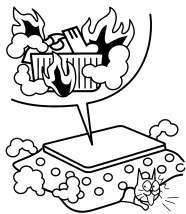

(広告)

(広告)

階上そば

賀 正

階上そば振興委員会収穫

心のコもった手打ち

●生そば1パック(160g 2玉入) **450円**

フォレストピア階上 ☎88-4449

階上町大字鳥屋部字大柿1-2

消防情報

火事は119番へ
 消防本部 ☎ 44-2135
 階上分署 ☎ 88-2105



交番情報

事件は110番へ
 階上交番 ☎ 88-2022
 田代駐在所 ☎ 88-2110



1月10日は「110番の日」

110番は、警察への緊急通報用電話番号で、昭和23年から導入された必要不可欠なホットラインです。

反面、「いたずら」「まちがい」や「無言電話」が多く、緊急事案の処理等に影響が出ており、警察では「正しい110番」の利用を呼びかけています。

緊急性のない一般的な警察安全相談や警察に対する意見・要望などは、警察安全相談電話（017-735-9110 プッシュ回線#9110）や最寄りの警察署・交番・駐在所などをご利用ください。

「住宅火災を無くそう」

新年明けましておめでとございます。

平成二十年の新春を迎え、地域の皆様には日頃より消防行政に對しまして、種々御協力を賜り厚くお礼申し上げます。

平成十九年上半年（一月～六月）における火災の概要が発表され、全国総出火件数は三万六千五百五十九件でした。

全国で発生した火災の五十五％は建物火災で、その内五十七％は住宅火災です。この火災によって多くの尊い命が亡くなっ

ております。火災原因の上位は放火、たばこ、こんろ、放火の疑い、たき火の順です。いくら優秀な電化製品が出てきても、使用する側の人間の不注意等が災害をもたらすことが多いのです。寝る前やご自宅を留守にする際には、今一度「火の元」を確かめましょう。

さて、昨年の階上町の火災出動をみますと、「火災発生件数」は十一件、「救急出場件数」は三百三十一件、「救助件数」は八件であり、平成十八年の同時期に比して、火災は一件の減、救急出場は五十五件の増、救助は五件の増となりました。

☆階上町災害出動件数☆

	19年 (1/1~11/30現在)	18年 (1/1~11/30現在)	前年同期比
火災発生件数	11件	12件	△1件
救急出場件数	331件	276件	55件
救助発生件数	8件	3件	5件

※幸い当町には大規模な災害がありませんでしたが、出動等においては、地域の防災の担い手である消防団員の方々に協力して頂き、感謝の念で一杯であります。

○日時 一月六日（日）
 午前十時～
 ○会場 役場裏駐車場
 町民体育館

平成二十年新春を飾る消防団出初式の士気を高めると共に、新春の祭典でもあります階上町消防団出初式が、「郷土愛に燃えて災害から守ろう 人と町」をスローガンに、今年も次により挙行されます。寒中ではありますが、多数ご来場を賜り、団員の激励と、災害に立ち向う消防団の心意気をご覧になってください。

平成二十年新春を飾る消防団出初式

四のまもるくん運動実施中



高齢者を
 交通事故から
 まもるくん

さらに通信司令課ではファックスやメールを設置し、耳や言葉に障害をお持ちの方からの通報も受け付けています。
 FAX 017-722-0110
 アドレス apmail-110@chive.ocn.ne.jp

☆平成19年 県内の交通事故概況 ☆ 青森県交通対策協議会

発生	11月中	年累計	飲酒運転による死者	
	618件 (-25)	6,213件 (-495)	9人 (+5)	
死者	6人 (+1)	82人 (+28)	高齢者の死者 ～65歳以上の人～	
			38人 (+21)	
傷者	764人 (-2)	7,852人 (-662)	自動車乗車中の死者	
			15人 (+6)	
			シートベルト	
			非着用死者	5人 (+2)
			着用していれば 助かったと思われる人	

※（ ）内は前年比。累計は1月から。速報値のため後日変更することがあります。

☆平成19年 階上町交通事故発生状況☆

	11月30日現在	前年同期比増減
発生件数	48	-2
死者	2	+2
傷者数	54	-4
死亡事故ゼロ連続日数		91日

わが町の風景

階上町観光協会 フォトコンテスト 入選作品から

最優秀賞

タイトル：「晩秋の滝」

撮影者：山本 敏夫さん
(八戸市)

撮影場所：寺下観音

使用カメラ：オリンパス OM-4Ti



平成18年度に開催された、第3回階上町観光協会フォトコンテスト入選作品をご紹介します。

今年度も第4回を開催しますので、皆さん奮ってご応募ください。

※応募方法は昨年の
広報6月号をご覧ください。



今月の表紙

明けましておめでとうございます。
新年号の表紙を飾るのは駅前地区在住の佐藤 明さんによる版画。製作期間3か月の力作です。

これは本町に伝わる昔話を題材としたもので、昔話好きの殿様に一人の百姓が倉から稗(ヒエ)を運び出す鼠の話の延々とし、ついに殿様の娘を嫁にもらいます。昔話を覚えていれば、こんなに出世することもあるよ、という内容です。

昨年は食品偽装事件や原油価格の高騰など、私たちの生活に身近な所で暗い話題が多い年でした。

今年はよい事が多い年になりますように。



◆泊川神社(榊地区)

平成19年12月受付分(12月15日現在)

お誕生おめでとう

(父の名・母の名) (地区名)

夏坂	水綺	(大器・裕子)	鳥屋部
葛木	柚香	(寿幸・和歌子)	道仏
酒本	愛海	(篤寛・絢子)	野場中
松本	風汰	(透・信江)	鳥屋部

前途を祝福します

(住所又は元の本籍)

(西原光三(愛知県半田市))
(濱谷真土香(榊))

お悔み

申し上げます



(年齢・地区名)

下長根 キワ (87・大蛇)
 續石 功 (71・小舟渡)
 松橋 テフ (93・駅前)
 引敷林 茂雄 (72・平内)
 矢野 ミチエ (81・蒼前)
 木下 進 (63・石鉢)
 寺地 秀雄 (82・金山沢)

町民課窓口業務延長のお知らせ

町民課では、次の窓口を1時間延長し、午後6時まで行っています。

- ◎戸籍住民グループ
 - ・住民票の交付
 - ・印鑑証明書の交付
- ◎税務グループ
 - ・所得証明書の交付
 - ・資産証明書の交付
 - ・納税証明書の交付

1月31日は

国民健康保険税 第6期 介護保険料

の納期限です。

忘れずに納めましょう。

【問い合わせ】町民課 税務グループ
☎88-2114

ふうやうの

浜辺の花

<224>

有谷 升

マイヅルソウ (ゆり科)

樹林地に生える多年草で、細い地下茎を出して横に這い、群落をつくることが多い。草丈十〜二十センチ、ハート形の葉を二枚つける。まれに三枚のものもある。葉脈がよく目立ち、木々の葉が萌え出す頃、白い花をつけ、鶴の長い首のように見える。果実は緑色で

丸く、熟すと赤くなる。葉に特徴がある上に、花後の果実が真赤に熟するので、どの時期でもそれとわかる。名の由来は、独特な葉脈の曲がり方が、鶴の羽根に見え、白い小さな花びらが後ろへ反転する、その姿が鶴の舞いに見えることからという。



花が咲くと花びらが反り返る

史語 正部家 奨 / 作・佐藤 明 / 画



◇169◇

正部家 奨 / 作・佐藤 明 / 画

八戸藩、城主格への道 (二)

大名には類型がありました。古代には大規模な名田(荘園や国衙領)をもつ者をさし、中世には有力な武家の領主をさすようになりましたが、幕府から現地の守護に任じられた者を守護大名、戦国期に実力で地方の武家領主となった

者で戦国大名と呼ぶようになりました。

その後、江戸時代になって幕府將軍から一万石以上を領知された者をさすようになりましたが、総数は約二百七十に及び、その規模(石高)によつて国持、国持並、城持、城持並、無城に区別されました。

八戸藩、城主格への道 (二)



た。

また、將軍との親疎によつて親藩(御三家・尾張、紀伊、水戸、御三郷・田安、一橋、清水)譜代、外様などの区別もありました。

譜代(譜第とも書く)とは、関ヶ原の戦い(一六〇〇)以前から徳川氏に従つた者や大坂城落城(一六一五)以前に従つた者を称し、外様とは関ヶ原の戦い以降に服属した大名をさしますが、幕府はこの外様大名の統制に注意を払い、関東や畿内からの遠隔地に配置し、初期には人質をとつたりしました。そして、原則的には幕府の役職に着くことはありませんでした。

大名にはこれらの区別によつて官位、江戸城内での詰席、そのほかさまざまな格式が定められていました。

江戸時代の大名の統治組織の領知は藩と呼ばれ、自治、自立性をもっていました。一方では幕府、將軍に対する参勤交代や軍役の負担が義務づけられ、除封、転封などによつてその知行権は制限を受けていました。

