

広報
はしかみ

はしかみ 3

—ゆめ みらい 心ときめくふるさとづくり—

地域との絆は永遠に—

金山沢小学校が 86 年の歴史に幕
最後のそば打ち交流会 (特集 2~7ページ)

主な話題

- 特集：金山沢小学校 86 年の歴史に幕 …… 2
- 人事行政の運営などの状況を公表 …… 10
- はしかみキッズ着せ替えバージョンが決定 …… 22

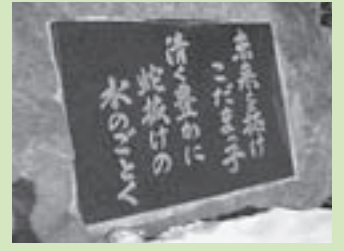

地域との絆は永遠に――

町立金山沢小学校 八十六年の歴史に幕

校章の由来

上わくと下わくの五角形は、校名・金山沢の文字の外郭をとり、中央の三つの輪は沢を意味する。第9代校長滝沢文三氏が考案し、知育・徳育・体育を示す三つの輪と五角形で同校教育の基本方針を表した。昭和35年7月7日制定

記念碑

創立80周年を記念し建てられた記念碑。「未来を拓けこだまっ子 清く豊かに蛇抜けの水のごとく」と刻まれている。揮毫(きごう)は第22代校長久保和子氏

トロッコのある風景

金山沢地区では昭和39年まで石灰石の採掘が行われ、八戸セメント工場までトロッコで運び続けられた。ベルトコンベヤー輸送に変わり、昭和48年住友セメント(株)より寄贈された。学校のシンボルとして子どもたちを見守っている

大正十三年、鳥屋部小学校より分離独立して、金山沢尋常小学校として誕生し、以後八十六年の歴史を刻んできた金山沢小学校が、三月、その歴史と伝統に幕を閉じる。

同校は、地域と学校が一体となつて未来有望な人間育成を基調に今日までスポーツ、文化教育に熱心に取り組み、これまで数々の輝かしい実績を残してきた。

スポーツでは、昭和四十七年には県下少年野球郡大会で優勝。駅伝や陸上などで全国レベルの選手も輩出した。

文化面においては、全国学生席書大会で団体優勝や多数の入賞を果たした。近年では、短歌や俳句を取り入れた指導が実を結び、東奥少年少女文芸大会において、多数の児童が入賞し、その豊かな感性を伸ばしている。

郷土芸能文化伝承にも取り組み、平成八年には地域に伝わる蛇抜け穴と白龍伝説を太鼓の響きにこめた「龍神こだま太鼓」を創作し、今では金山沢のシンボルとして学校と地域が一体となつて取り組んでいる。

沿革

大正13年7月
昭和13年4月
昭和16年4月
昭和27年4月
昭和29年10月
昭和48年 3月
昭和48年 4月
昭和48年11月
昭和49年 7月
昭和52年10月
昭和55年 5月
昭和56年 3月
昭和57年 9月
平成元年11月
平成 5年 7月
平成 6年12月
平成 8年 4月
平成11年 9月
平成12年 7月
平成13年 2月
平成14年 6月
平成16年 7月
平成20年 3月
平成22年 2月
平成22年 6月
平成22年10月
平成22年11月
平成23年 2月
平成23年 3月
平成23年 3月

鳥屋部小学校より分離、階上
村立金山沢尋常小学校として
独立（創立）
現在地に移転新築
校名を金山沢国民学校に改称
階上中学校金山沢分校を併置
（29年に金山沢中学校に昇格
独立）
秋季大運動会、第1回学区民
大運動会実施
併置の金山沢中学校が階上中
学校に統合され閉校
旧金山沢校舎へ教室移転、全
校舎使用。学校給食開始
住友セメント株式会社八戸工
場より機関車1、鉱車3、車掌
車1が寄贈され、校庭に据付
創立50周年記念式典挙
行
三戸郡へき地教育研究大会開
催
町制施行により階上町立金山
沢小学校と改称
ランチルーム（給食室）整備
第34回青森県へき地教育研究
大会開催（会場校）
第23回日本標準教育賞で学校
賞受賞、詩の部1位
校舎新增改築落成および創立
70周年記念式典・祝賀会挙
行
三陸はるか沖地震で校舎前庭、
体育館渡り廊下などに被害
郷土芸能推進協議会設立。野
場地区コミュニティセンター
落成式で龍神こだま太鼓を披
露
松館小学校との交流学习開始
（トロッコの結ぶ縁）。同12月
にトロッコ駅看板を設置
町制施行20周年記念伝統芸能
発表会で龍神こだま太鼓を發
表（町民に初披露）
童話読み聞かせ会始まる
日清カップ陸上県大会で松倉
聖君第1位（4m92）。8月、
全国大会に出場し、4位入賞
創立80周年記念碑除幕式・式
典・祝賀会開催
我が国の伝統文化を尊重する
教育に関する実践モデル指定
校（20・21年度）
東奥少年少女文芸大会、短歌・
俳句の部で15人入賞
赤保内小学校との交流会実施
第2回東奥少年少女文芸大会、
短歌部門で天位、地位、俳句
部門で地位受賞（計10人入賞）
閉校式典および金小を語る会
そば打ち交流会
最後の卒業式
閉校

校歌

作詞 滝澤文三
作曲 清畑敏充

一 臥牛の空の 朝ぼらけ
紅もりの 旭日も
輝く真理 求めつつ
高き理想を 目指し
あゝ進むわれらの 金山沢校

二 蛇抜けの水の 清くして
巖つらぬく 力あり
無言のおしえ 肝にいら
郷土の文化 拓きゆく
あゝ栄ゆわれらの 金山沢校

三 怒濤さかまく 大洋に
試練の船を のりだし
世界の友と 手をつなぎ
平和の星を いただかん
あゝ仲むすわれらの 金山沢校

階上町立金山沢小学校

同校を巣立った卒業生は一、
一八三人。昨年十一月二十八
日には閉校式典と金小を語る
会が行われ、児童、保護者、
教職員、地域住民のほか県外
からも出身者が駆けつけ別れ
を惜しんだ。

地域とともに歩んできた
金山沢小学校は、三月十九
日、最後の卒業式を迎える。
八十六年の金小の歴史は幕を
閉じることになるが、これか
らも地域の中心として、住民
の心よりどころであること
に変わりはない。地域との絆
は永遠に続き、語り継がれて
いくことだろう。



児童、保護者、教職員、老人クラブ、地域住民ら約100人が集まり、香り高いそばを味わった

閉校を惜しみ そば打ち交流会

2月6日、閉校事業のしめくくりとして行われた「そば打ち交流会」。子どもたちが愛情こめて育ててきたそばや米などの収穫の喜びを一緒に味わおうと、多くの住民が参加した。



庭教育学級の一環として行っており、毎年収穫したそばを地域住民にふるまっている。今年も閉校記念事業ということもあり、多くの地域住民らが同校を訪れ、心のこもったそばを味わった。

会食の前に、六年生が一年間のそば作り体験活動をスライドで上映しながら紹介。「みんなが一生懸命ひいたそばを

金山沢小学校では、年間を通して、同地区老人クラブらの指導のもと、そばの種まきからそば刈り、そばの実落とし、そばひきまで行っている。

この日は、全校児童十九人が、保護者や地域住民に指導を受けながら、そば打ちを実施。打ったそばを棒でのぼしたり、包丁で切るなどし、収穫の喜びを味わった。

同事業は平成二年度から家



11月 そば落とし
棒を使って、落とし残しのないように丁寧にたたいた



9月 そば刈り
老人クラブが刈り方、わらの結び方を指導。一緒に食べた塩ジャガはおいしかったよ



7月：種まき
地域の人たちが耕してくれた畑にソバの種を親子でまいた

地域とともに
心を込めたそば作り



1・2 そば打ちに挑戦する児童
3・4 老人クラブが、そば打ちとゲートボールを指導
5 出来上がったそばを感謝の気持ちとともにテーブルまで運ぶ児童

使つてそばにしたので、たくさんのおいしく食べてほしいです」と発表した。
だしに使つたキジを始め、ネギ、干し柿などを住民が提供。そばと一緒に児童が育てた米（ご飯）も出され、会場のあちこちから「おいしい」という声があがっていた。
五年生の小守明日香さんは「最初、太さがバラバラだったけど、だんだん上手に切れるようになってきた。みんなで作つたそばはおいしかったです」と感想を発表した。
また、ゲートボール交流会も行われ、児童と住民がふれあい、思い出深い一日となった。



「そば作りの思い出は忘れない」
そば刈りで老人クラブの皆さんと



1年間のそば作りの様子を発表する児童



1月 そばひき
石臼で何回も何回も繰り返してひいた



KODAKA ITSUMI

6年 小鷹一心
①図書コーナー
②文芸部に入りたい



YANAGISAWA YUNA

6年 柳沢侑奈
①ランチルーム
②吹奏楽部に入るのがとっても楽しみ



KUBO MANAMI

6年 久保愛未
①桜並木と校庭
②友達をたくさん作りたい



TENMA HINA

5年 天摩妃那
①ランチルームからの秋の風景
②勉強や運動でみんなと仲良くなりたい



KOMORI ASUKA

5年 小守明日香
①桜の木の下といちょうの木の下
②友達と遊んだり勉強したい



OKADA MASAYUKI

2年 岡田昌之
①体育館
②友達となかよく遊びたい



KODAKA NATSUMI

2年 小鷹捺緑
①広い校庭
②いろいろな勉強を試みたい



SHIMOSAWA ASAMI

2年 下沢浅美
①校庭のうんてい
②友達と一緒に遊んだり勉強したい



YANAGISAWA SAYUKI

2年 柳沢桜雪
①校庭の遊び場
②友達とたくさん遊びたい



SHIMOSAWA TOMOMI

1年 下沢智美
①体育館
②図工をやるのが楽しみ

地域に 支えられた

金山沢小学校 PTA

大西義信 会長
ONISHI YOSHINOBU

第19代PTA会長。閉校事業協賛会実行委員長



6年間娘とともにお世話になりました。ふり返ってみて、6年間この学校に通わせて本当によかったなと思っています。

金山沢地区は、学校を中心として地域が作られています。いろんな場面で地域の皆さんの協力があるし、地域の人たちが学校のことをすごく大事にしているというのを強く感じました。自分の子どもはもちろん、学校に通っている全ての子どもたちを大切にしてくれる。地域の皆さんに支えられてきたことがありがたいです。

4月から子どもたちは中学校へ進学、赤保内小学校へ通学と生活が変わります。不安なことが多いと思いますが、一日でも早く友達を作り、「明日も学校に行くよ」と話してもらえるように、新しい環境に慣れてほしいです。

金小の子どもたちは元気で、あいさが素晴らしく、何事にも誰一人手を抜かずに一生懸命やるのがいいところ。良い面を守りつつ、新しい学校でも頑張れ！

芸能を 受け継いで

金山沢郷土芸能推進協議会

向井裕彰 会長
MUKAI HIROAKI

同協議会第3代会長。昭和36年度卒業生



平成に入り、独自の芸能がほしいという声が高まり、当時、学校でやっていた太鼓をやろうということでスタートしたと記憶しています。平成5年の校舎新増改築の際には太鼓を一式揃え、8年には協議会が設立され地域ぐるみでの活動となりました。

龍神こだま太鼓は、語りを入れて、ストーリー性を持たせているのが特徴。語りに合わせて静かな太鼓や激しい響きがいろいろ入っており、地域の皆さんからも素晴らしいという声をいただいています。子どもたちの中には、太鼓を叩いて自信がついたという子もいたりして、大勢の前で堂々と発表できるようになったなあと感じています。

閉校することになり、先生方の指導も大きかった分、痛手ですが、地域の活性化のためにも続けていかなければならないと思っています。人数が必要な芸能でもあるので、これまで経験してきた保護者や子どもたちを巻き込んでつなげていきたいと思っています。

未来へ 向かって

最後の卒業生と 在校生

Interview

- ①金小の好きな場所や風景
- ②新しい学校でやりたいこと、楽しみにしていること



TAKAHIZA KAITO

6年 高比座海斗

- ①図書コーナー
- ②部活に入り、友達をたくさん作りたい



ISHIBASHI YUTA

6年 石橋雄太

- ①2階から見る校庭
- ②野球部に入りたい



SASAKI NAO

6年 佐々木菜穂

- ①体育館
- ②他の学校の人と話したり遊びたい



ONISHI CHIHIRO

6年 大西千尋

- ①春の桜、秋のいちようのじゅうたん
- ②部活が楽しみ



YANAGISAWA YUDAI

4年 柳沢友太

- ①体育館
- ②友達と一緒に遊びたい



OKADA TOMOHISA

3年 岡田朋久

- ①ステージの階段
- ②友達と仲良く遊びたい



OSAWA NORIKA

3年 大沢のりか

- ①ランチルーム
- ②クラブ活動。卓球をしたい



HATANAKA SAKI

3年 畑中咲輝

- ①図書コーナー
- ②部活動が楽しみ



NISHIYAMA WATARU

2年 西山航

- ①校庭
- ②新しい本を読みしたい



思い出深い 感動の1年に

金山沢小学校

横田英穂 校長

YOKOTA HIDEO

平成22年4月に金山沢小学校に赴任。第25代校長

赴任したとき、児童をはじめ、地域全体のまとまりがいい、何事にも全力で取り組むということ強く感じました。運動会の際、記念写真撮影のために多くの住民が最後まで残ってくれたり、ソフトボール大会や各種大会などに老若男女が参加する姿を見て、地域のパワーがすごいというのが印象に残っています。

閉校にあたり、学校がなくなるということはとても寂しいことですが、楽しい思い出になる1年間にしようと言ってきました。教職員、保護者、地域の皆さんが同じ気持ちでやってきました。私自身、金山沢小学校に赴任してこられて、本当に良かったと思っています。

金小の子どもたちは「明るく元気で素直、そして何事にも一生懸命」がいいところ。新しい学校に行っても、良いところを失わないで、どんなことがあってもへこたれないたくましさをも身につけて頑張ってくれることを期待しています。



学校は 地域の中心

金山沢小学校閉校事業協賛会

松倉長一 会長

MATSUKURA CHOICHI

金山沢区長。昭和34年度卒業生

閉校にあたり、協賛会を立ち上げ、式典と金小を語る会、記念誌の製作などを行ってきました。協賛会最後の事業であるそば打ち交流会では、最後ということもあり、多くの人に呼びかけ、保護者、老人クラブなどのほかにも、20代の若い人たちも来てくれて、盛り上がりました。

自分を含め、親、子どもも通った学校がまさか閉校になるとはという思いでしたが、少子化の波は避けられず、子どもたちにもたくさんの経験をさせてあげたいという気持ちのなか、地域とも相談して、決断したことです。閉校になり、子どもたちの声が聞こえなくなるのは寂しいですね。

閉校になっても学校は地域の中心であることに変わりはありません。施設を有効活用して、周辺には河川公園や八戸キャニオンなどの資源も豊富なので、地域の活性化につながるような取り組みをしていきたいです。また、地域住民のコミュニティの場、交流の場としていきたいと思っています。

安全安心なまちづくりをめざす

交通事故抑止祈願祭

2月16日、町と八戸地区交通安全協会階上支部は赤保内寺下の潮山神社で交通事故抑止祈願祭を行いました。

関係者ら約50人が参加。浜谷豊美町長ら代表者が玉串をささげた後、参加者を代表して八戸地区交通指導隊階上支隊員の渋谷一枝さんが「交通事故のない安全で安心なまちづくりを目指します」と誓いのことばを述べました。

現在町は、死亡事故ゼロ最長記録を更新中で、浜谷町長は「10月9日の1500日達成を目標に、反射材の無料配布や高齢者・児童の安全対策に積極的に取り組んでいきたい。関係者一丸となって交通事故抑止活動を継続していきましょう」とあいさつしました。



誓いのことばを述べる渋谷一枝さん

熱戦に声援

小舟渡子ども会が独楽まわし大会

小舟渡子ども会育成会（平戸憲行会長）は、2月6日、小舟渡小学校体育館で第7回独楽まわし大会を行いました。

同校児童47人が参加。試合は、学年、男女ハンディなしのトーナメント戦で、60秒一本勝負。使用した木製のこまは保護者、祖父らが手づくりしたもので、児童は、ひもがついた棒で叩きながらこまをまわし、熱戦を繰り広げました。

結果は、5年生の上平友寛君が、2年連続優勝しました。上平君は「プレッシャーがあったけど、去年に続いて優勝できてうれしいです。一本勝ちがあまりなかったので、もっと練習して来年も優勝したい」と笑顔。会場には、保護者や地域住民らが応援にかけつけ、大きな声援を送っていました。



3.6メートルのバトルエリア内でこまをぶつけ合い、ポイントを競い合う児童。会場からは「まわせ、まわせ」と大きな声援がかけられた

豊作を祈願し八戸えんぶり

町内3組のえんぶり組が勇壮な舞

2月17日、国指定重要無形民俗文化財である八戸えんぶりが、八戸市を中心に20日まで開催されました。町内からは、平内・田代・鳥屋部の3組のえんぶり組が出演。田代小と階上小の子どもえんぶりが特別出演しました。

初日の17日には、八戸市中心街で一斉摺りが行われ、烏帽子（えぼし）をかぶった太夫が勇壮な摺（す）りを披露。訪れた多くの観客を魅了しました。また、摺りの合間の子どもらによる松の舞やえびす舞などの祝福芸が披露されると、詰め掛けた観客からは大きな拍手が送られていました。期間中は、八戸市庁前広場をはじめ、各所でえんぶりを披露、門付けなどを行いました。

また、20日には、角柄折の應物寺（河内宏心住職）が鳥屋部えんぶり組による奉納えんぶりを初めて企画。町民や写真愛好家が訪れ、力強い摺りや子どもの舞に見入るとともに、春の訪れを実感していました。



観客を魅了した一斉摺り。春の訪れは間近
（上）鳥屋部えんぶり組（下）平内えんぶり組

犬の登録 および 狂犬病予防注射を実施します



犬を飼っている人は、必ず受けてください。(どの場所で受けてもかまいません)

※日曜日は混雑します。時間のある人は、平日に受けるようにご協力をお願いします。

■実施日・場所 ※どの場所でも受けられます

4月15日(金)	
金山沢・角柄折・鳥屋部 赤保内・石鉢・蒼前・野場中	
上勉氏宅前	9:30 ~ 9:40
長久保バス停前	9:45 ~ 10:05
金山沢集会所	10:10 ~ 10:20
農業加工センター前	10:25 ~ 10:35
大下英子氏宅前	10:40 ~ 10:55
新田集会所	11:00 ~ 11:30
中央体育館	11:35 ~ 11:55
東鳥屋部バス停前	13:10 ~ 13:20
茨島バス停前	13:25 ~ 13:35
坂建設工業前	13:40 ~ 13:50
東平婦人ホーム	13:55 ~ 14:05
石鉢十文字バス停前	14:10 ~ 14:20
石鉢ふれあい交流館	14:25 ~ 14:50
蒼前集会所	14:55 ~ 15:20
ふれあい広場前	15:25 ~ 15:50
民俗資料収集館	16:00 ~ 16:10

4月16日(土)	
大蛇・追越・榊・駅前 小舟渡・道仏・赤保内	
笹山薫氏宅前	9:30 ~ 9:40
大蛇部会前	9:45 ~ 10:10
追越部会前	10:15 ~ 10:35
榊浜通りバス停前	10:40 ~ 10:50
榊集会所	10:55 ~ 11:15
大里商店前	11:20 ~ 11:30
駅前集会所	11:35 ~ 12:00
小舟渡集会所	13:30 ~ 13:50
小舟渡小横駐車場	13:55 ~ 14:15
蔦木商店前	14:20 ~ 14:30
キューピータマゴ(榊)前	14:35 ~ 14:45
道仏集会所	14:50 ~ 15:10
トライアングル前	15:15 ~ 15:25
役場駐車場	15:30 ~ 15:50

4月17日(日)	
石鉢・蒼前・野場中・赤保内・駅前	
小林商店前	9:30 ~ 9:55
蒼前集会所	10:00 ~ 10:25
ふれあい広場前	10:30 ~ 10:55
ロイヤルテニスクラブ前	11:00 ~ 11:20
石鉢ふれあい交流館	11:25 ~ 11:50
石鉢十文字バス停前	11:55 ~ 12:05
宗前満仁氏宅前	12:10 ~ 12:20
かすみが丘団地公園前	13:35 ~ 14:00
白樺団地入口	14:05 ~ 14:20
道の駅駐車場	14:25 ~ 14:45
みどり団地公園前	14:50 ~ 15:15
民俗資料収集館	15:20 ~ 15:30
川村武夫氏宅前	15:40 ~ 15:50
道仏公民館	16:00 ~ 16:20
役場駐車場	16:30 ~ 16:45

4月18日(月)	
金山沢・田代・晴山沢・平内・鳥屋部 赤保内・道仏・小舟渡・荒谷・大蛇	
松倉春夫氏宅前	9:30 ~ 9:40
佐々木春松氏宅前	9:45 ~ 9:55
旧田代小中学校跡	10:05 ~ 10:20
田代えんぶり保存館	10:25 ~ 10:40
中屋敷バス停横	10:45 ~ 11:00
晴山沢集会所	11:05 ~ 11:20
登切集会所	11:25 ~ 11:35
平内バス停前	11:40 ~ 11:50
平内鶏舞保存館	11:55 ~ 12:05
中央体育館	12:10 ~ 12:30
野沢バス停前	13:35 ~ 13:50
上野正蔵氏宅前	13:55 ~ 14:05
高山憲雄氏宅前	14:10 ~ 14:25
荒道鶴造氏宅前	14:30 ~ 14:45
小舟渡漁港駐車場	14:50 ~ 15:05
追越集会所	15:10 ~ 15:20
荒谷集会所	15:25 ~ 15:35

【料 金】

新規登録手数料	3,000 円
注 射 手 数 料	3,000 円

【注意】

- ①登録と注射は生後 91 日以上の犬となります。(妊娠中の犬および体調の悪い犬は注射をしないでください)
- ②注射の前後は、犬に激しい運動をさせないでください。
- ③注射の際に暴れる犬もありますので、犬をおさえられる人がおいでください。(暴れて注射ができない場合は、動物病院で受けていただきますので、あらかじめご了承ください)

飼い犬が死亡または長期行方不明になっている場合は
町民課戸籍住民グループまで届け出をしてください



【問い合わせ】町民課戸籍住民グループ ☎ 88-2119

公表します

階上町人事行政の運営等の状況の公表に関する条例に基づき、職員の給与、職員数、勤務時間その他の状況をお知らせします。

詳しくは町ホームページに掲載します。

【問】総務課総務グループ ☎ 88-2112

2. 職員数の状況

①一般行政職の級別職員数 (H22.4.1 現在)

区分	1級	2級	3級	4級	5級	6級
職務内容	主事	主事	主査	総括主幹 主幹	指導監 グループリーダー	課長 会計管理者
職員数	11人	3人	11人	33人	12人	8人
構成比	14.1%	3.8%	14.1%	42.3%	15.4%	10.3%

※階上町の給与条例に基づく給料表の級区分による職員数。

②定員適正化計画による進捗状況 (実績) (各年4月1日現在)

部門	区分	H17	H18	H19	H20	H21	H22	(参考) 数値目標
	一般行政		86	80	71	69	69	68
教育(教育長除く)		18	18	19	16	15	15	15
公営企業会計		9	12	13	14	14	15	9
計		113	110	103	99	98	98	99

③年齢別職員構成 (H22.4.1 現在)

職員数 98人

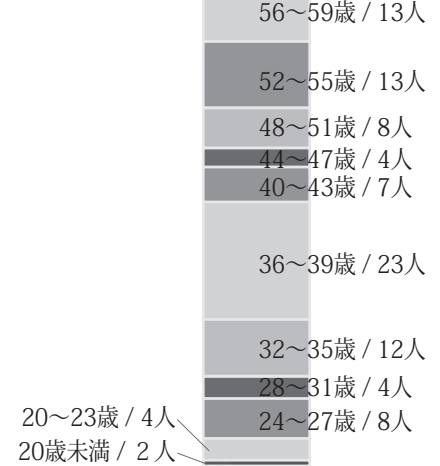

3. 職員の勤務時間その他勤務条件の状況

①職員の勤務時間 (一般職の標準的なもの / H21.4.1 現在)

1週間の勤務時間	開始時刻	終了時刻	休憩時間
38時間45分	8:15	17:00	12:00~13:00

②年次有給休暇の取得状況 (H21年)

総付与日数 (a)	総取得日数 (b)	全対象職員数 (C)	平均取得日数 (b)/(c)	消化率 (b)/(a)
3,430日	835日	87人	9.6日	24.3%

③育児休業の状況 (H21年度)

区分	男性	女性
新たに育児休業を取得した者	0人	2人
前年度から引き続けている者	0人	1人

4. 職員の分限・懲戒処分状況 (21年度)

- ①分限処分：心身の故障による退職者 2人
- ②懲戒処分：該当者なし

5. 職員の研修・勤務成績評定の状況 (21年度)

①職員研修の実施

青森県自治研修 36人 / 各種専門研修 7人

②勤務成績の評定制度

19年度から職務で発揮された能力や業績について人事評価を実施。



④部門別職員数と主な増減理由 (各年4月1日現在)

部門	区分	職員数		対前年増減数	主な増減理由
		H21	H22		
普通会計部門	議会	2	2	0	育休復職者異動 欠員不補充 欠員補充
	総務	28	27	△1	
	税務	9	8	△1	
	民生	7	8	1	
	衛生	7	7	0	
	労働	0	0	0	
	農林水産	9	9	0	
商工	1	1	0		
土木	6	6	0		
計		69	68	△1	
教育部門		16	16	0	
小計		85	84	△1	
公営企業等会計部門	病院	0	0	0	供用開始による業務増
	下水道	4	5	1	
	その他	10	10	0	
	小計	14	15	1	
合計		99 [130]	99 [130]	0 [0]	

※職員数は一般職に属する職員数(教育長含)。[]内は条例定数の合計。

6. 職員の福祉・利益の保護の状況 (21年度)

①福利厚生制度の実施状況

人間ドック 26人、定期健康診断 69人、結核検診 95人

②共済制度

職員の生活の安定と福祉の向上を図るため、青森県市町村職員共済組合に加入。

③公務災害補償制度

加入団体 地方公務員災害補償基金青森県支部
認定件数 0件

④職員福祉のための独自の制度

職員で構成された階上町職員互助会を設置し、職員からの会費および町からの助成をもとに運営されています(町からの助成は22年度から廃止)。

[主な事業] 人間ドック・検診費用の助成、弔慰見舞金の給付、スポーツ・レクリエーション大会の開催など。

人事行政の運営などの状況を

1. 給与などの状況

①人件費（普通会計決算）

区分	住民基本台帳人口 (21年度末)	歳出額 A	実質収支	人件費 B	人件費率 B/A	(参考) 20年度の人件費率
21年度	14,741人	5,903,009千円	263,227千円	761,600千円	12.9%	15.0%

②職員給与費（普通会計決算）

区分	職員数 A	給与費				1人当たり 給与費 B/A
		給料	職員手当	期末・勤勉手当	計 B	
21年度	84人	316,079千円	38,530千円	117,970千円	472,579千円	5,626千円

※職員手当には退職手当を含まない。職員数は、平成21年4月1日現在の人数。

③職員の平均年齢、平均給料月額および平均給与月額（H22.4.1現在）

区分	一般行政職			技能労務職		
	平均年齢	平均給料月額	平均給与月額	平均年齢	平均給料月額	平均給与月額
階上町	42.9歳	325,894円	345,767円	51.4歳	323,172円	331,972円
青森県	44.0歳	348,000円	421,011円	46.8歳	313,800円	350,188円

※平均給料月額：平成22年4月1日現在における各職種ごとの職員の基本給の平均。

平均給与月額：給料月額と毎月支払われる扶養手当、通勤手当、住居手当、時間外勤務手当等の合計。

④職員の手当

■諸手当（H22.4.1現在）21年度決算

手当名	内容および支給単価（月額）	職員1人当たり 平均支給年額
扶養手当	配偶者 13,000円 上記以外（配偶者あり） 6,500円 扶養者（配偶者なし） 11,000円 ※16～22歳の子1人につき5,000円加算	209,187円
住居手当	借家 限度額14,000円 ※持家の場合支給なし	144,312円
通勤手当	距離により2,000～24,500円 ※片道2km以上	51,647円
管理職手当	課長 25,000～30,000円 指導監 20,000円	261,000円
寒冷地手当	11～3月まで支給。 世帯区分により7,360～17,800円	64,449円
期末・勤勉手当	期末手当 2.70月分/勤勉手当 1.40月分 ※役職加算 5～15%	1,424,000円

■退職手当（H22.4.1現在）

基本額（支給率）		
勤続年数	自己都合	勸奨・定年
勤続20年	23.50月分	30.55月分
勤続25年	33.50月分	41.34月分
勤続35年	47.50月分	59.28月分
最高限度額	59.28月分	59.28月分
その他の加算措置		
定年前早期退職特例措置	2～20%加算	
1人当たり平均支給額	24,105千円	

※基本額（支給率）、加算措置は国と同じ。

※1人当たり平均支給額は、前年度に退職した全職種に係る職員の支給額。

⑤職員の初任給（H22.4.1現在）

一般行政職	大学卒	172,200円
	高校卒	140,100円
技能労務職	高校卒	137,200円

※国、県とも同額（国は技能労務職なし）

⑥特別職の報酬等（H22.4.1現在）

区分	給料月額等		
給料	町長	691,200 (768,000)円	
	副町長	548,100 (609,000)円	
報酬	議長	284,000円	
	副議長	241,000円	
	議員	226,000円	
		21年度支給割合 加算措置	
期末手当	町長	3.05月分	20%
	副町長		
	議長	2.54月分	20%
	副議長		
退職手当	町長	退職日給料月額×在職月数×45.5/100 (支給方法)任期ごと	
	副町長	退職日給料月額×在職月数×26.5/100 (支給方法)任期ごと	
寒冷地手当	町長 副町長	支給方法・手当額等は一般職員に同じ。	

※給料月額の（ ）内は、減額措置を行う前の金額。

◇参考◇

一般会計歳入、歳出の決算報告については、22年10月号の広報はしかみ(2～3ページ)に掲載しておりますので、参考としてください。

階上町議会議員一般選挙 立候補届出予定者説明会を開催します

4月24日（日）執行予定の階上町議会一般選挙（議員定数14人）における、立候補届出予定者説明会を次により行います。

■日時 3月22日（火）午後2時
■場所 階上町役場2階 第2会議室

【問い合わせ】
階上町選挙管理委員会 ☎ 88-2112



4月10日（日）

青森県議会議員一般選挙 の投票日です



【投票】 午前7時～午後8時
町内12カ所の投票所

【開票】 ハートフルプラザ・はしかみ
午後9時～（予定）

投票できる人

平成3年4月11日以前に生まれた人で、平成22年12月31日以前から階上町に住民登録をして、選挙人名簿に載っている人。

投票所入場券

有権者には、1枚のはがきに2人分の名前が印刷されて郵送されます。一人分ずつ切り離して投票所へお持ちください。

入場券が届かない場合や、紛失した場合でも、選挙人名簿に登録されていれば投票できますので、当日係員にお申し出ください。

投票方法

自書式。

投票用紙に、候補者の氏名を1人記名します。



大切な一票
棄権せずに投票しましょう

投票日当日に、仕事や病気、旅行などで投票所へ行くことが出来ない人は期日前投票または不在者投票を！

期間

4月2日（土）～4月9日（土）

※告示日の翌日から投票日の前日まで。
※土、日、祝日でも投票できます。

期日前投票

投票所入場券を持参し、当日投票できない事由等を記入した宣誓書を提出するだけで投票できます。

【時間】 午前8時30分～午後8時

【場所】 役場1階の期日前投票所（町民課隣）

不在者投票

—投票用紙の請求はお早めに—

■他の市町村で不在者投票をする人

出稼ぎなどで、他の市町村に滞在している人は、滞在地の選挙管理委員会でも不在者投票ができます。お早めに町選挙管理委員会へ投票用紙の請求をしてください。

■指定病院等で不在者投票をする人

指定されている病院等に入院している人は、病院を通じて投票用紙などの請求をしてください。

■郵便による不在者投票（在宅投票）

定められた理由に該当する身体障がい者などで、郵便投票証明書をお持ちの人は、在宅投票ができます。請求は投票日の4日前（4月6日）まで。お早めに請求してください。

【問い合わせ】 階上町選挙管理委員会 ☎ 88-2112

がんではまだ死にたくない人へ “がん” は身近な病気です

日本人の死因の第1位はがん。一生のうち2人に1人はかかる身近な病気です。

＜青森県民が短命なわけ＞

青森県民の平均寿命は、同じような生活環境にある長野県民と比べ、3歳短いです。40～60代の若い世代が亡くなっているために、平均すると短くなっています。

①喫煙者が多い

がんの元を積極的に体内に取り込んでいる

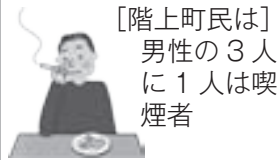

【階上町民は】
男性の3人に1人は喫煙者

②肥満者が多い

特に大腸がん、乳がんは肥満者がなりやすい

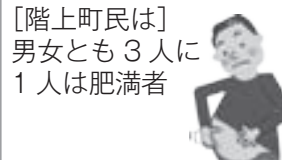

【階上町民は】
男女とも3人に1人は肥満者

③病院受診が遅い

我慢強く症状が重くなるまで病院に行かない
【階上町民は】
症状が出てから数カ月～数年様子を見て、命の危険を感じてから受診する傾向



もし、がんが見つかったら

あわてないで、自分の状態を知りましょう

町で最も多い大腸がんを例にあげると、早期（ステージ0）ならほぼ100%近く完治します。進行していたとしても、5年生存率はリンパ節転移のあるステージ3で65%といわれています。

たとえ、完治が難しくても、治療をしながらがんとともに生活することが可能となってきています。まずは、医師の説明をよく聞き、自分に合った治療法を探しましょう。

年に1回がん検診を！

検診で早期に発見できて治すことができる病気で、命をおとすのはもったいないと思いませんか。

「家族ががんになったら」と考えたことがありますか。

4月号で特定健診・がん検診の日程をお知らせします。ぜひご家族で申し込みを。

【問い合わせ】保健福祉課健康増進グループ
☎ 88-2219

親子 de

楽しいがいっぱい！ 活動内容がさらに充実！

就園していないお子さんが対象です。気軽に参加して、親子で楽しみませんか。

＜4月スケジュール＞

地域子育て支援センター「おひさまるーむ」

期日	活動内容
4/13 (水)	ようこそ♡おひさまるーむへ 作って遊ぼう：こいのぼり
4/20 (水)	ふわふわ風船バリケード 作って遊ぼう：動物くん
4/25 (月)	＜子育て講座＞ 「ママとふれあい遊び・ベビーマッサージ」 講師：ベビーピクスゴールドインストラクター 高山清美先生 ※要予約 ☎ 88-3621 (4/18 締切)
4/27 (水)	春を見つけに出かけましょう 作って遊ぼう：カーネーションの花作り
【場所】石鉢保育園 【時間】10:00～12:00 【利用料】子ども1人につき100円 *保育園隣接駐車場をご利用ください。	

子育てサークル「にこにこクラブ」

期日	活動内容
4/15 (金)	はじめまして！友達つくろう!! ・時間 10:00～12:00 ・場所 石鉢ふれあい交流館 ・参加費 子ども1人につき100円

■けがなどは自己責任です。注意して楽しい活動にしましょう。

■天候、諸事情により、活動内容が変更になる場合があります。

【問い合わせ】

保健福祉課健康増進グループ ☎88-2162
石鉢保育園（地域子育て支援センター）☎88-3621

4月からの子育て支援センターは石鉢保育園での活動となります



※3月の日程は広報2号に掲載しています。



お久しぶりです 3

～ふるさとへのメッセージ～

ふるさとを遠く離れ、首都圏などで
頑張っている方を紹介していきます

ふるさと階上を離れてから約36年経りましたが、子ども頃、春にはタラの芽やワラビなどの山菜採り、秋にはキノコ採りや栗拾いなど、近所の子と一緒によく出かけたことを思い出します。

現在、私の住んでいる江東区は水彩都市であり、川や運河に囲まれているため、水上バスや屋形船・プレジャーボートが行き交い、にぎやかさの中にも水のもたらす穏やかさがあります。近くには若者に人気のお台場や日本の台所築地、そして銀座・皇居等があり、10年位前から始めた趣味のジョギングコースにもなっています。「一度走ってみたかっただけ」のマラソンは、今ではラン友も増え、年2～3回は100^{キロ}マラソンを走り、ボランティア活動もしています。

この度のふるさとはしかみ会の発足により、改めてふるさとを見つめる機会を頂けたことに感謝しております。町のPRなど、何かしら寄与することができればと思っています。



しおがき くみこ
塩垣 久美子さん (54歳・旧姓 上野)

東京都江東区在住 (道仏出身)
ふるさとはしかみ会監事

赤坂御所・迎賓館近くの港区元赤坂にあるコンサルティング会社に勤務しています。

写真は、昨年参加した利尻島1周55^{キロ}マラソンで、ゲストのQちゃんと一緒にゴールした時のものです。(左から高橋尚子さん、ご本人)

◇「ふるさとはしかみ会」の会員を募集しています◇

町出身者、ゆかりのある方、階上町を故郷とおもう方ならどなたでも入会できます。関東圏域にお住まいのご家族、知人などへお知らせください。(交流会、会報発行、会員の活動状況の紹介などを行います) はしかみ会ホームページができました!町ホームページからもリンクしています。<http://www.hashikami.info/>

【問】総務課企画財政グループ ☎ 88-2113

参加者募集

第20回記念はしかみつっじマラソン大会



5月22日 日

9:20 開会式 ※雨天決行

中央体育館

ゲストランナー 浅利 純子 さん

■参加料 中学生以下 800円 / 高校生以上 1,800円

■申込方法

①郵便、現金による申し込み

所定の振込用紙に必要事項を記入し、参加料を添えて郵便局または事務局にお申し込みください。(振込用紙の請求は町ホームページからもできます)

②インターネット、携帯サイトからの申し込み

ランテス <http://runnet.jp/>

スポーツエントリー <http://www.sportsentry.ne.jp>

申込締切
4/18(月)

距離 スタート時間	区分	年齢区分
【3km】 10:00	A	小学生男子
	B	小学生女子
	C	中学生女子
	D	一般女子・高校女子
	E	中学生男子
【5km】 10:40	F	一般女子・高校女子
	G	高校生以上 34歳以下男子
	H	35歳以上 49歳以下男子
【10km】 10:40	I	50歳以上男子
	J	49歳以下男子
	K	50歳以上男子
【2km】 10:45	L	一般女子
	M	フリー (タイム・順位なし)

■申し込み・問い合わせ

はしかみつっじマラソン実行委員会事務局
(教育課内) ☎ 88-2698 FAX 88-1803

予防接種

種 23年度ポリオ予防接

ポリオは、せき髄の細胞が破壊される感染症で「小児麻痺」とも呼ばれています。乳幼児期のうちに忘れずに予防接種を受けましょう。

■期日（いずれも木曜日）

・ 4月21日、28日

・ 5月12日、19日

・ 9月8日、15日、22日、29日

■受付時間

13時～13時30分（時間厳守）

■場所

小松内科医院

■持ち物

母子手帳、予診票、小松内科医院の診察券（お持ちの方のみ）

■注意事項

- ・ お子さんが下痢をしている日は避けてください。
- ・ お子さんが薬を服用している場合は、小松内科医院で接種の可否について相談してください。
- ・ 春と秋に1回ずつの接種です。

【問い合わせ】

保健福祉課健康増進グループ
☎(88)2162

予防接種

子宮頸がん^{けい}予防ワクチン接種

■23年度接種対象者

現在小学校6年生（4月から中学校1年生）に相当する年齢の女子。

対象となる家庭には、3月下旬に個別通知を送付します。

■受託医療機関が追加

「八戸市立市民病院」

①子宮頸がん

・ 接種対象 当院かかりつけ

・ 接種日 毎週木曜日（予約

した日の翌週以降の接種、13

時～13時30分受付）

・ 予約 月～金曜日（8時30

分～17時）

②ヒブ・小児用肺炎球菌

・ 接種対象 当院かかりつけ

・ 接種日 毎週木曜日（13時

30分～14時受付）

・ 予約 当日電話予約（8時

30分～11時30分）

【問い合わせ】

保健福祉課健康増進グループ
☎(88)2162

農地

「農地を貸したい」とお考えの人へ

さまざまな事情により、農地を貸したいと考えている人は、ご相談ください。農地の借り手を探し仲介します。

■農地の要件

① 農業上の利用が直ちにできる農地

② 農業振興地域農用地区域内の農地

③ 現在貸借契約がされていない農地

④ 6年以上貸し付け可能な農地

※借り手が見つかるまでの保全作業は所有者が行います。

【問い合わせ】

階上町担い手育成総合支援協議会（産業振興課内）
☎(88)2116



募集 防衛省自衛官採用試験

■概要

種目	応募資格	1次試験
一般幹部候補生	22歳以上 26歳未満	5月14日（土） ※飛行要員希望者は 15日（日）の2日間
第1回一般曹候補生	18歳以上 27歳未満	5月21日（土） ※2回目は9月17日（土）

■試験会場 八戸市

■受付締切 5月6日（金）

■詳しくはお問い合わせください。

【問】青森地方協力本部八戸地域事務所 ☎45-1920



募集 らくらく筋トシ教室

「まだ介護予防は必要ない」と思っていませんか。いつまでも元気で自分らしく暮らすために、元気なうちから取り組む必要があるのが介護予防です。

男性高齢者を対象に、体の老化防止のための運動教室を開催します。お気軽にお申し込みください。

■期 日 3月16日（水）、3月23日（水）
10:00～11:30

■場 所 ハートフルプラザ・はしかみ

■対 象 70～75歳程度の男性で運動制限のない人（男性高齢者が気軽に参加できるように男性のみを対象としています）

■参加費 無料

■その他 各自で交通手段を確保してください。

【申・問】地域包括支援センター
（保健福祉課福祉グループ内） ☎88-2115



明るく、元気なリーダー
お待ちしております

募集

階上町Jr（ジュニア）
リーダーズクラブ
中高生リーダー

子どもが好き、ボランティア活動に興味がある中高生！一緒に楽しく階上町子ども会を盛り上げませんか。

■対象

- ・小学生と遊ぶのが好きな人
- ・人に教えるのが好きな人
- ・人をまとめるのが得意な人

■活動内容

小学校5・6年生を対象に夏はキャンプ、冬はクリスマス会を通してリーダーの心得や、レクの指導など。

■活動日（定例会）

第1金曜日、ハートフルプラザ・はしかみ

【問い合わせ】

階上町Jrリーダーズクラブ
事務局（教育課内）

☎（88）2698

募集

スポーツ安全保険に
加入しませんか

アマチュアのスポーツ活動、文化活動、ボランティア活動、地域活動などを行う社会教育活動（5人以上の団体）を対象とした保険です。

■掛け金

1人年額600円～9千円（年齢、活動内容により異なります）

■補償内容

傷害保険（通院、入院、死亡、後遺障害など）、賠償責任保険、共済見舞金など。

■加入受付期間

24年3月30日まで。加入依頼書は教育課社会教育グループにおいています。

■保険期間

4月1日～24年3月31日午後12時まで。（4月1日以降の申し込みは掛け金を振り込んだ翌日午前0時から開始）

【問い合わせ】

スポーツ安全協会青森県支部
☎017（782）6984
ホームページ

http://www.sportsanzen.org

ご利用ください

ほっとスルメールを
ご利用ください

町内の緊急・気象・火災情報などの電子メールを、携帯電話やパソコンで受け取れるサービスです。

■登録方法

左記アドレスに空メールを送信し、返信されてきた確認メールの必要事項をチェックし送信してください。

■登録用メールアドレス

anzenjoho@anshin.city.
hachinohe.aomori.jp

■その他

携帯電話でメールなどの受信許可・拒否の設定をしている人は、右記メールを受信できる状態に設定してください。

【問い合わせ】

総務課総務グループ
☎（88）2112



QRコードから
も読み込めます

地デジ視聴のための 2011年7月地デジ化完了
低所得者世帯への支援を行っています

総務省では、経済的理由などで地上デジタル放送をまだ視聴できない低所得世帯に対し、簡易なチューナー（1台）の無償給付などの支援を行っています。

申込方法など、詳しくは、総務グループまでお問い合わせください。

■対象

- ①生活保護世帯などでNHK放送受信料が全額免除の世帯
- ②世帯員全員が市町村民税非課税の世帯

難視地区を把握しています。地デジが良好に視聴できない人は総務グループまでご連絡ください

【問】 総務課総務グループ
☎88-2112

ゆとり町民農園利用者募集

安全・安心な野菜作りを家族や友達、職場の仲間と楽しみませんか！



■募集概要

- ・区画数 121区画（1区画約22坪）
- ・利用料 1区画2,500円（1人2区画まで）
- ・場所 角柄折字柳下（石鉢保育園そば）

■申込締切

3月31日（木）※定員になり次第締切

■その他

- ・前年に利用した人も申し込みが必要です。
- ・野菜栽培講習会（苗の選び方、植え方、肥料、病気などについて）も予定しています。
- ・農具は各自ご持参ください。

【申・問】 産業振興課産業振興グループ

☎88-2116

※申し込みの際は、印鑑をお持ちください。

消防情報

火事は 119 番へ
 消防本部 ☎ 44-2135
 階上分署 ☎ 88-2105



特に、3月から5月にかけては、空気が乾燥し風の強い日が多く、火災が発生しやすいので注意してください。火災発生を未然に防止し、尊い命や財産を守りましょう。

春の火災予防運動がはじまります
 春の火災予防運動が4月11日(月)から4月17日(日)まで、県下一斉に行われます。
■統一標語
 「消したかな」
あなたを守る 合言葉



■期日 4月17日(日)
■場所 八戸市中心街
 八戸市と階上町の消防団員の災害に立ち向かう心意気を是非ご覧ください。

春の火災予防運動がはじまります

平成23年八戸地区消防団連合観閲式

冬山での救助活動

2月7日、階上岳への登山者(68歳・男性)が、下山中に発病(胸痛により歩行不能)し、救助要請がありました。積雪により、車両での救助が不能だったため、隊員が徒歩にて現場までかけつけ、救助しました。
 冬山に上山するときは、冬山装備・通信手段(携帯電話など)を携行したり、未熟な登山者だけの入山は控えるなど注意して登りましょう。



救助のようす
 徒歩で現場までかけつけ、バスケット担架に収容し下山

交番情報

事件は 110 番へ
 階上交番 ☎ 88-2022
 田代駐在所 ☎ 88-2110



雪解け時期の運転にご注意を!
 本格的な春到来までは、常に路面状況、気温に注意して安全運転を心がけましょう。
 ○雪解けとともに、歩行者や自転車の通行が増加。こんなときこそ速度を控えめに!
 ○日中天氣が良くても、朝夕の気温の低下で雪解け水が凍り、路面が黒く濡れているように見えるブラックアイス状態になっていることがあります。

同乗者全員にシートベルトの着用を!
 ○昨年の交通事故で、自動車乗車中の死者22人のうち、シートベルト非着用死者は10人。うち、4人は着用していれば助かったと思われるからです。
 ○シートベルトは、交通事故の際の被害軽減に大きな効果があります。運転者は全員のシートベルト着用を確認してから発進しましょう。

困ったときはお気軽に相談を!

警察安全相談室	☎ 017-735-9110 ストーカー、DV、悪徳商法、交通事故、薬物事犯など (受付 8:30 ~ 17:15)
性犯罪被害110番	☎ 0120-89-7834 (受付 8:30 ~ 17:00)

*夜間、土、日、祝日は当直員が対応します。

●平成23年階上町交通事故発生状況

	1月31日現在	前年同期比増減
発生件数	4	+ 1
死者	0	± 0
傷者数	5	+ 1
死亡事故ゼロ連続日数		1249日

ふくやしの

浜辺の花

<262>

有谷 升

コウボウ(いね科)

北海道から九州の日当たり
のよい草地に生える多年草。
茎の高さは二十〜三十センチ。地
中に細長く白色で香気のある
根茎をひいて繁殖する。円錐
花序は長さ四〜八センチ、小穂
(しよすい)はほぼ球形で
黄褐色、光沢があり春に開花
する。

コウボウ属は干し草にする
と、桜餅の葉などに含まれる

天然香料のクマリンの香りが
ほのかにすることから、中国
では「香茅」と名付けられ、
和名はその日本語読みといわ
れる。

近縁属にハルガヤ、ヒメハ
ルガヤ(帰化植物)、仲間に
タカネコウボウがある。



香気があるという

史記

はしかみの かたりべ

◇207◇

正部家 奨/作・佐藤 明/画

飢饉と百姓蜂起(十八)

七月(天明四年)迄に餓死
疾病にて死果て、八、九月
は諸作実のりよく、草木の実
も多くなりけれど食ふ人も
なく希れに生き残りたるもの
珍らしく食ひける故に俄に肥
へ太りてぞありける。

其レ迄、人の牛馬を奪取食
ふものもあり、人の穀(人間
が主食とする、米、麦、あわ、
稗、大豆など)を奪ひ取るも
のもあり。奪ハれざる用心す
れハ火を懸けて取り、谷間二、
三軒の所は悉く奪ひ取らる、
家続きの所は用心厳しく奪ハ



るも少ナシ、誠に混乱恐ろ
しき事也。

当村に嬬ある家三十軒斗
り、皆ナ親元へ帰へす、私は
嬬二人有りぬれ共、一人をも
帰へさす、私も男子兩人よろ
しければこそ生き延びたり、
悪しき子を持ちたるものは子
に棄てられて餓死するもの有
り、子ども常には鉄砲をは業
とせされ共飢年には鉄砲をも
ちて鹿を打て食とす、鹿一匹
にて二貫文ヨリ四貫文迄致せ
り、其年は鹿甚だ多フク有り
し、神々の与へ玉ひつるにや、
首の所を赤ねの左繩にて結ひ
たる鹿など有りしと承ハる。
奈良(現在の奈良市)よりも
来りたるや、又々異国よりも
渡りつるや、只事にはあらず、
只今にては鹿甚だ希れ也、人
を食ふたるものは十に七分は
死したり、何レの家にても死
なざる家はあらず、私シ所にて
も二歳の小児、乳不足にて
死し、他へ嫁したる娘戻トさ
れて産後にて死す、皆ナ食の
不足よりの事なれば是れも飢
死の内也。

※一貫文は江戸時代の通貨の単
位。一千文、または九百六十
文であった。

年金だより

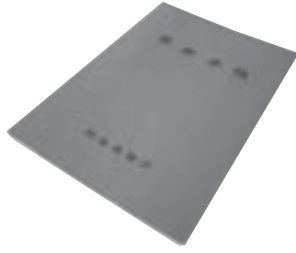

【問い合わせ】

八戸年金事務所
☎43-7369
町民課
戸籍住民グループ
☎88-2119

学生納付特例申請の簡素化について

学生については、申請により在学中の保険料の納付が猶予される「学生納付特例制度」が設けられています。

■ 22年度に同制度を利用し、23年度も引き続き在学予定の人

3月下旬に基礎年金番号等が印字されたはがき形式の学生納付特例申請書が送付されます。同一の学校に在学する場合は、このはがきに必要最小限の記載事項を記入するだけで申請ができます。(在学証明書または学生証は不要)

■ 23年度は同制度を利用せず、保険料の納付を希望する場合

納付書を送付しますので、お近くの年金事務所にご連絡ください。

第3号被保険者の届け出について

第2号被保険者(厚生年金保険や共済組合加入者)に扶養されている20歳以上60歳未満の配偶者は、第3号被保険者として国民年金に加入することになります。加入手続きは、第2号被保険者の勤務先を経由して行います。

なお、国民年金保険料は、第2号被保険者の加入している年金制度が負担しますので、自分で納める必要はありません。

23年度協会けんぽ青森支部の健康保険料率について

■ 4月納付より保険料率が9.51%に引き上げられます ■

全国健康保険協会(協会けんぽ)青森支部では、県内の中小企業などで働くサラリーマンとその家族が加入する健康保険を運営しています。

当支部の保険料率は、昨年春に8.21%から9.35%へと大幅に引き上げざるを得ませんでした。依然として財政状況は厳しく、また現在の累積債務を着実に解

消する必要があることから、本年も4月納付分の保険料より9.51%への引き上げが避けられなくなりました。皆さまの医療を支えるためご理解をお願いします。

【問】全国健康保険協会青森支部 ☎017-721-2713
ホームページ <http://www.kyoukaikenpo.or.jp/13,0,73.html>

町のホームページ アドレスが 変わりました

(新アドレス)
<http://www.town.hashikami.lg.jp>

【問】総務課総務グループ
☎88-2112

編集後記

3月で閉校を迎える金山沢小学校。取材で足を運ぶたびに、子どもたちがいつも元気なあいさつと、キラキラした瞳で迎えてくれたのが忘れられません。新しい生活に心からエールを送ります。(田中)

戸籍の窓

平成23年2月受付分(敬称略)

お誕生おめでとう

(父の名・母の名) 地区

三浦 明日真(裕也・沙保里) 耳ヶ吠東
寅谷 斗真(伸行・八千代) 赤保内
尾崎 愛音(将司・ゆきみ) 蒼前

お悔やみ申し上げます

(年齢・地区名)

大欠 酉次郎(77・石鉢)
下長根 一男(81・大蛇)
野沢 善四郎(93・耳ヶ吠西)
下条 定雄(81・角柄折)
引敷林 孝治(70・平内)
土橋 長一郎(87・田代)
濱浦 栄吉(74・小舟渡)
大江 夕三(79・耳ヶ吠西)
野沢 直藏(81・赤保内)
大渡 千三(88・耳ヶ吠西)

人口と世帯数

平成23年3月1日現在

総人口 14,627人(-4)
男 7,337人(-5)
女 7,290人(+1)
世帯数 5,681世帯(+5)

(希望者のみを掲載しています)

3月		
16	水	空缶・空ビン・ペットボトル収集日(全地区) 新聞紙・段ボール収集日(全地区)
17	木	燃やせるごみ収集日(東部地区) 粗大ごみ収集日(中央・西部地区)
18	金	燃やせるごみ収集日(蒼前西地区)
19	土	卒業式(階上、赤保内、金山沢、道仏、小舟渡小)
20	日	卒業式(大蛇小) 剣道クラブ(町民体育館 10:00～12:00)
21	月	春分の日 燃やせないごみ収集(全地区)は 休み
22	火	燃やせるごみ収集日(中央・西部地区) 民俗資料収集館開放日(9:00～16:00) 町議会議員選挙立候補届出予定者説明会(役場2階 14:00～) 夜間納税相談(町民課税務グループ 17:30～19:30)
23	水	空缶・空ビン・ペットボトル収集日(全地区) 雑誌・チラシ・古布・紙箱・包装紙・紙袋収集日(全地区) 卒業式(石鉢小)
24	木	燃やせるごみ収集日(東部地区)
25	金	燃やせるごみ収集日(蒼前西地区) 修了式(全小中学校)
26	土	
27	日	剣道クラブ(町民体育館 10:00～12:00)
28	月	燃やせないごみ収集日(全地区)
29	火	燃やせるごみ収集日(中央・西部地区) 夜間納税相談(町民課税務グループ 17:30～19:30)
30	水	
31	木	燃やせるごみ収集日(東部地区)

4月		
1	金	燃やせるごみ収集日(蒼前西地区)
2	土	青森県議会議員選挙期日前投票(役場1階、8:30～20:00、～9日)
3	日	剣道クラブ(町民体育館 10:00～12:00)
4	月	燃やせないごみ収集日(全地区)
5	火	燃やせるごみ収集日(中央・西部地区) 夜間納税相談(町民課税務グループ 17:30～19:30)
6	水	空缶・空ビン・ペットボトル収集日(全地区) 新聞紙・段ボール収集日(全地区)
7	木	燃やせるごみ収集日(東部地区) 入学式・1学期始業式(全小中学校)
8	金	燃やせるごみ収集日(蒼前西地区)
9	土	
10	日	青森県議会議員選挙(各投票所 7:00～20:00) 剣道クラブ(町民体育館 10:00～12:00)
11	月	燃やせないごみ収集日(全地区)
12	火	燃やせるごみ収集日(中央・西部地区) 民俗資料収集館開放日(9:00～16:00) 夜間納税相談(町民課税務グループ 17:30～19:30)
13	水	空缶・空ビン・ペットボトル収集日(全地区) 雑誌・チラシ・古布・紙箱・包装紙・紙袋収集日(全地区)
14	木	燃やせるごみ収集日(東部地区)
15	金	燃やせるごみ収集日(蒼前西地区) 狂犬病予防注射(金山沢、角柄折、鳥屋部、赤保内、石鉢、蒼前、野場中)

カレンダーの内容は町ホームページにも掲載しています。(お知らせ→行事予定)



不法投棄は禁止されています

不法投棄した場合、5年以下の懲役または1千万円以下の罰金に処せられるなど厳しい罰則が設けられています。



ごみ収集日の地区区分

中央・西部地区	石鉢、蒼前、野場中、角柄折、金山沢、田代、晴山沢、平内、鳥屋部、赤保内、耳ヶ吠西
東部地区	耳ヶ吠東、荒谷、大蛇、追越、榊、駅前、道仏、小舟渡
<p>○ごみは、必ず透明な袋に入れて出してください。 ○ごみは、収集日に、自分の住んでいる地域のごみ収集所へ、朝8時までに出してください。 ○ごみの量や交通事情などにより同じ時間に収集車が来るとは限りません。</p>	

各課直通電話をご利用ください

各課へのお問い合わせは直通電話のご利用をお願いします。

	課名・グループ名等	直通電話番号
1階	町民課	税務 賦課 88-2129
		グループ 収納 88-2114
		戸籍住民グループ 88-2119
	保健福祉課	健康増進グループ 88-2219・2162
		福祉グループ 88-2115・2641
	出納室 88-2049	
農業委員会 88-2946		
2階	総務課	総務グループ 88-2112
		企画財政グループ 88-2113
	産業振興課	産業振興グループ 88-2116
	建設課	下水道グループ 88-2120
		土木建設グループ 88-2118
教育課	学校教育グループ 88-2495	
	社会教育グループ 88-2698・2764	
3階	議会事務局 88-2369	

土・日・祝日および17:00以降のご連絡は代 88-2111 へお願いします。

町制施行 30 周年記念事業

はしかみキッズ 着せ替えバージョンが 決定しました

町のシンボルキャラクターとして、階上町のイメージアップを図ってきた「はしかみキッズ」(「かぜ丸」「つつじ姫」「あぶらめくん」)。

町制施行 30 周年を記念して、「はしかみキッズ着せ替えバージョン」を募集したところ、全部で 258 点 (253 人) のたくさんのご応募をいただき、ありがとうございました。

審査の結果、9 作品 (7 人) が採用されました。採用された作品は、町のさまざまな行事のポスターやちらし、刊行物などに使用されます。



かぜ丸

あぶらめくん

つつじ姫

町制施行 20 周年を記念し、平成 12 年 12 月に制定。町特産のウニ (かぜ)・ツツジ・アブラメをモチーフにしています。みらいを担う子どもたちをイメージし、親しみやすく活発で自由に動き回り、町のアイドルの存在のキャラクターです。



おそば大好き

やまとみか
大和美佳さん (石鉢)



道仏小学校 4 年
やまみちさくら
山道桜華さん



道仏小学校 1 年
くぼたゆうり
窪田悠利君



海で遊ぼう

お知らせします!



[3 作品採用]
道仏小学校 6 年
ささきかいと
佐々木海和君



赤保内小学校 3 年
はまうらまなか
浜浦愛佳さん



赤保内小学校 4 年
きかまかなみ
木鎌香波さん



道仏小学校 1 年
うわのひりゅう
上野飛龍君



はしかみキッズのイラストは、許可申請により、企業や団体のパンフレットなどに使用することもできます。詳しくはお問い合わせください。

【問】総務課企画財政グループ ☎ 88-2113