

WASHIKAMI
広報
はしかみ

2004年(平成16年)

11月号

November
No.542

発行/階止町 〒039-1201 青森県三戸郡階止町大字道仏字天当平1-87
編集/企画課 TEL(0178)88-2113 FAX(0178)88-2117

大きな栗が
たくさんあるよ!!

～学童保育の児童らが栗拾いを楽しむ～

敬老の日 各地区で敬老会が開催される

9月20日の「敬老の日」にあわせて、町内各地区で敬老会が開催され、高齢者の皆様の長寿を祝いました。

このうち晴山沢・平内地区では10月3日に晴山沢集会所で開催。32名の方々が参加しました。

会に先立ち小出区長が「長い年月の苦労は皆様大変だったと思います。これからも元気で長生きしてください。今日は記念になる日となるよう楽しくお過ごしください」とあいさつ。

参加した皆さんは、「何歳になりましたか」「まだまだ丈夫そうですね」などと歓談し、ビンゴゲームに興じたり、カラオケを楽しんだりしながらお互いの長寿を祝っていました。

◆ ビンゴゲームに夢中になっていました。



敬老の日とは

「多年にわたり社会につくしてきた老人を敬愛し、長寿を祝う」日ということです。

以前は9月15日が祝日でしたが、2003年から移動祝日となり、9月の第3月曜が「敬老の日」となっています。

高齢者人口について

「敬老の日」にちなみ、総務省が発表した統計調査結果によると、10月15日現在の65歳以上の高齢者人口（推計）は昨年よりも55万人増の2,484万人で、総人口に占める割合は19.5%と昨年よりも0.5%増加し、人数、割合とも過去最高を更新したということです。

本町における統計では、10月1日現在の65歳以上の方の人数は2,699人で、全人口に対する割合は17.7%となっています。人数で48人の増となり、静かながらも、高齢化社会が進展しているようです。

ご長寿おめでとうございます。

高齢化の進展により、いろいろな社会問題が心配されていますが、元気な老人が増えているということは、わが国、わが町が住み良いところであることの証であろうと思います。

人生の先輩方が笑顔で過ごせる社会がますます進展することを期待しつつ、今年の敬老の日を迎えられた皆様、ご長寿おめでとうございます。

正部家さんも100歳に到達

広報はしかみ9月号で100歳を迎えられた大前なよさんをご紹介しましたが、9月10日をもって、もう一人の方が100歳を迎えました。

石鉢地区（東平）の正部家ノフさんです。9月24日、上山町長が訪れ、記念品と表彰状を手渡しました。

「秋になると栗拾いをしに階上岳にいきました」「八戸へはよく歩いていったものです」などと昔話を語っていただきました。

何もせずにじっと家の中にいられないというノフさん。外で草取りをしたり、花の手入れをしたりしているそうです。常に体を動かすことが長寿の秘訣のようです。

◆ 上山町長と歓談するノフさん



交通安全は両町民の願いです ～街頭キャンペーンが展開される～

10月15日、第30回岩手・青森県境交通安全推進大会が開催されました。

これは、両町民の交通安全意識の高揚を図るために展開している「正しい交通ルールを守る運動」を盛り上げ、“交通安全に県境はない”という考えのもとに、交通安全運動を一層強力に推進しようとするものです。

大会はテレトラック種市駐車場で、両町長、町民代表が交通安全相互活動協定書、交通安全フラッグの交換を行い、付近の交差点で参加者全員が合同街頭キャンペーンを展開しました。

街頭キャンペーンでは、上山町長自ら道路に立ち、行き交う自動車に交通安全を呼び掛けました。

◆ 交通安全を呼び掛ける上山町長



◆ 給水栓から実際に水を補給しました。



消防団給水訓練

～非常時の水利確保に利用できるよう～

10月17日、階上町消防団が八戸平原給水栓を使用した放水訓練を実施しました。

これは八戸平原土地改良区が管理する農業用水利施設を、大規模な火災が発生した際の消防水利として有効利用すべく行われました。

団員たちは八戸平原土地改良区職員から、給水栓の使用法の説明を受けた後、実際に給水栓から水を出し、ポンプ車を経由して放水を行いました。

この施設の利用は地域の防災力を高め、非常時の貴重な水利として活用されていくことでしょう。

地域安全運動

～自主防犯活動の一層の促進を目指す～

10月12日、階上町防犯指導隊女性部と階上中学校JUMPチームが、ユニバース階上店前で地域安全運動キャンペーンを行いました。

この地域安全運動は、安心して暮らせる地域社会の実現を図り、各種防犯を訴えるものです。10月11日から10月20日までの全国運動に合わせて実施されました。

「地域の団結で犯罪を防止しよう」という横断幕を掲げ、生徒らが自作したチラシを配りながら地域安全運動の一層の浸透と定着を図りました。

最近、オレオレ詐欺や、自転車やオートバイ盗といった犯罪が身近な所で多発しています。こういった自主防犯活動の促進により、少しでも犯罪が減ってほしいものです。

◆ 呼びかけを行う階上中JUMPチームの皆さん



自分の考えをしっかりと伝える

～第30回階上町小学生防犯弁論大会～

30回目を数える階上町防犯弁論大会が10月8日、赤保内小学校で開催されました。

5人の審査員の厳しい目が光る中、8人の弁士が自分のいろいろな経験に基づく考えを発表しました。熱の入った迫真の弁論に、会場の聴衆は引き込まれるようにして聴いていました。

今大会では、ちょっとしたきっかけから学校へ行けなくなったという経験から学んだことを発表した、道仏小学校の濱道恵理奈さんが第1位となりました。

入賞者は次のとおりです。

- 第1位 濱道恵理奈さん (道仏小)
- 第2位 武部将光君 (赤保内小)
- 第3位 小沢未来さん (登切小)

◆入賞した弁士の皆さん
(左から小沢さん、濱道さん、武部君)



私は負けない

道仏小学校
六年 濱道恵理奈

「いやだ。学校には行きたくない。」
一年前の私は何度この言葉を
さげんだことでしょうか。私は五
年生の時、学校に行けなくなった
時期がありました。

私と同じクラスの子は恥ずか
しがり屋の子が多いため、授業
中に手を挙げたり、大きな声で
歌ったりすることがあまりあり
ません。その反面、男子は自分の
意見を堂々と発言したり、きれいな
声で歌を歌ったりして、授業を
盛り上げています。そんな男子
を見てうらやましく感じたこと
もありました。そして、今考えて
みると、私の心の中にはクラスの
女子のことをけいべつする気持
ちがあったのかもしれない。
「どうして女子は自分の意見を
言わないの。どうして、周りに意
見を合わせなきゃいけないの。」
いろいろな疑問が浮かんできま
した。

しかし、私のこのような考え方
は、知らぬ間に自分の行動や態度
に出ていたのだと思います。

ある日、私が親友だと思ってい
た友達が、ほかの女の子達と、陰
で私の行動や服装について、こそ
こそ話をしているのを見てしま
いました。学校では笑って過ご
していましたが、家に帰り、母の
顔を見ると涙が止まりませんで
した。

次の日、学校へ行くと、今まで
気にもしてなかった周りの笑い
やひそひそ話しが、全て私の悪口
を言っているのではないかと思
えてしかたありませんでした。

そんな日々が続く、私の心は疲
れ、学校を休んでしまいました。
最初は、「とにかく休みたい。友
達とは会いたくない。」という気
持ちでいっぱいでした。

休んだ日の夕方、友達が会いに
来てくれましたが、会うことがで
きませんでした。それでも友達
は心配して、次の日もその次の日
も会いに来てくれました。ドア
の向こうから聞こえる、

「えり元気？明日、学校で会おうね。」
という声がとても心にひびきま
した。

クラスのみんなが私にあてた
手紙には、私をほげます言葉がた
くさん書かれていました。その
一言ひとことが私に勇気を与え

てくれました。

学校に行こうか悩んでいると、
「えりなら大丈夫。がんばって
ごらん。」

とやさしい笑顔で母が私の背中
を押してくれました。

学校までの道のりは、とても長
く感じました。教室に入るまで、

私の心臓はバクバクしてしまし
たが、母の笑顔を思い出し、教室
への一歩をふみだすことができ
ました。教室に入ると、クラスの
みんなは笑顔で迎えてくれまし
た。あんなに悩んでいた自分が
別な人間になったような気がし
ました。

今では毎日元気に登校してい
ます。学校に行けなくなった体
験を通じて、私は学んだことがあ
ります。それは、友達のやさしさ
や母のぬくもり。そして、自分ら
しく生きるということです。

ちょっとしたことでよくよ
せず、明るく元気に笑っているこ
とが、一番自分らしいのです。み
んなから目標にされるような存
在になることを目指してがんば
りたいと思います。

「私は負けない。」という強い心
で明日への一歩を踏み出した
と思います。

第26回階上町社会福祉大会

大会スローガン
「共に生き支え合う福祉のまちづくり」

- 【日 時】 11月21日(日) 9:30 ~ 13:30
 【場 所】 ハートフルプラザ・はしかみ
 【内 容】 社会福祉作文発表 9:35
 講演「すばらしい少年達との出会い」 9:50
 講師：青森少年院篤志面接委員 三沢市教育委員 伊藤恵美子 氏
 大会式典 11:00
 健康福祉劇（いちごに会） 13:00
 【参加者】 福祉関係者、一般町民
 【主 催】 階上町、社会福祉法人階上町社会福祉協議会
 【大会事務局】 社会福祉法人階上町社会福祉協議会 (☎88-3067)

※昼食は、ボランティアの協力を得て主催者で準備します。

町民のみなさんのご来場をお待ちしております。



育児情報

公立・私立保育所
幼稚園
保育サポーター
ベビーシッター
放課後児童クラブなど

こんなとき…?

- * 自宅の近くに保育所はないかな？
- * 急な残業のとき、保育所に迎えに行けなくて困っている。



介護情報

高齢者向け福祉サービス
民間ホームヘルパー
介護用品など

こんなとき…?

- * 昼間一人のおじいちゃん。食事の支度が心配です。
- * 介護が長引きそう。専門の施設を利用したいけれど…。



家事代行情報

2020 テレフォン

家政婦(夫)紹介所
など

こんなとき…?

- * フルタイムで働いているので、掃除や夕食などの家事サービスを頼みたいが…



働くあなたが
困ったとき
お電話ください!

育児・介護・家事代行情報を提供します。
(情報料は無料です。)

【問い合わせ】

(財)21世紀職業財団青森事務所

フリーフリー
☎ 017-776-2020

月曜～金曜日(祝日を除く) 午前9時30分～午後4時30分

住民健診実施中です!!

今年の健診はお済みですか? 受診されていない方は忘れずに受診し、自分の健康づくりに役立てましょう。
(受診は、健診センター、または医療機関のどちらかで年度内に1項目1回です。)

●年齢が40歳以上の方

	住民健診	国保人間ドック	医療機関での健診	
対象者	40歳以上	国保40歳以上	70歳以上	40歳以上の女性
場所	八戸市総合健診センター		受託医療機関(電話、窓口でご確認下さい)	
実施期間	平成17年3月31日まで		平成17年1月31日まで	
健診項目	基本健診	●	●	×
	肺がん	●	●	×
	胃がん	●	●	×
	大腸がん	●	●	×
	結核検診	●	●	×
	子宮がん	●	×	●
	乳がん	●	×	×
	健診項目を選ぶことができます。	上記の他、腹部超音波、眼圧の検査があります。	健診項目を選ぶことができます。	
料金	各500円 (結核は無料)	4,000円	各500円 (結核は無料)	各500円
申込み方法	健診センターへ電話予約 ☎45-9131	保健福祉課国保係の窓口または電話で申込みください。	・医療機関へ直接申込み ・健康手帳と保険証、医療受給者証の提示	・医療機関へ直接申込み ・健康手帳、保険証の提示

●年齢が16～39歳の方

	生活習慣病予防健診	国保人間ドック	結核健診	医療機関での子宮がん健診	
対象者	30～39歳	国保の30～39歳	16～29歳	30～39歳の女性	
場所	八戸市総合健診センター			受託医療機関 (電話、窓口でご確認下さい)	
実施期間	平成17年1月31日まで	平成17年3月31日まで		平成17年1月31日まで	
健診項目	基本健診	●	×	×	
	肺がん	×	×	×	
	胃がん	×	●	×	
	大腸がん	×	●	×	
	結核検診	●	●	●	×
	子宮がん	●	×	×	●
	乳がん	●	×	×	×
	健診項目を選ぶことができます。	上記の他、腹部超音波、眼圧の検査があります。			
料金	基本健診 3,000円 婦人がん 各500円 (結核は無料)	10,000円	無料	500円	
申込み方法	健診センターへ電話予約 ☎45-9131	保健福祉課国保係の窓口または電話で申込みください。	健診センターへ電話予約 ☎45-9131	・医療機関へ直接申込み ・保険証の提示	

【問い合わせ】保健福祉課 保健衛生係 ☎88-2641 人間ドックについては国保係 ☎88-2115

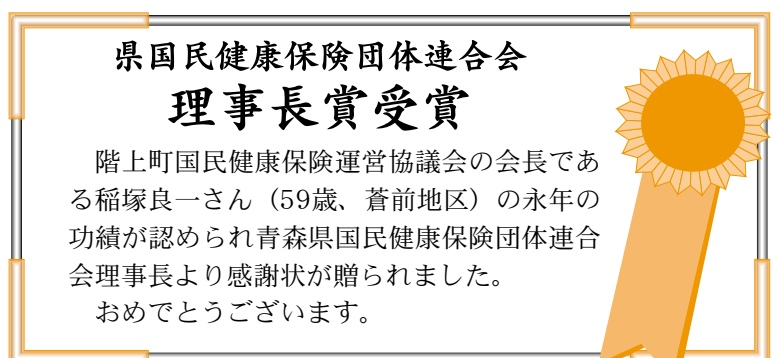

老人医療からのお知らせ

平成15年度の当町での老人医療受給者の病気の状況は、社会保険表章用疾病分類表により分類した結果、次のようになっています。みなさん、健康について考えてみませんか？（下のグラフは社会保険表章用疾病分類表による分類結果を集計したものです。）

【資料：青森県国民健康保険団体連合会より】

●件数別の病気の分類

…どんな病気で病院にかかったかを、月ごと・病院ごとに、入院・入院外を1件ずつ（同じ病気で3か月間入院の場合は3件、1か月間で同じ病院に計4回通院の場合は1件と計算します。）として数えた場合の件数の多い病気です。（下グラフ分の計で全体の55.6%をしめます。）

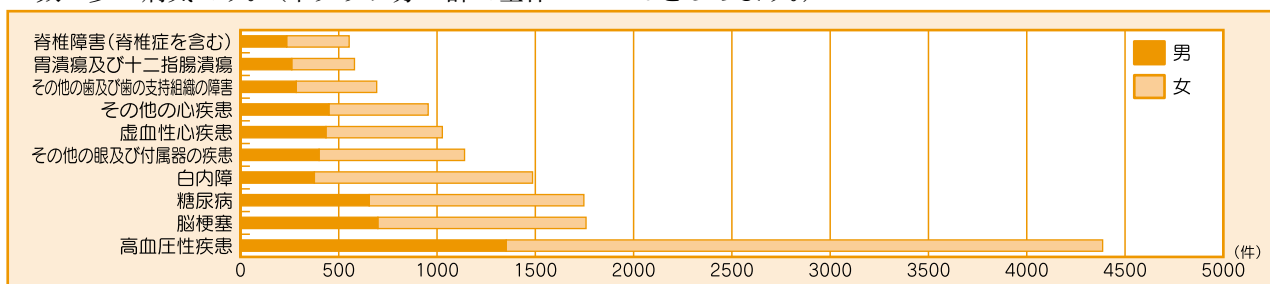

●日数別の病気の分類

…どんな病気で病院にかかったかを、総日数（40日入院は40日、3日通院は3日と計算します。）で数えた場合の日数の多い病気です。（下グラフ分の計で全体の50.6%をしめます。）

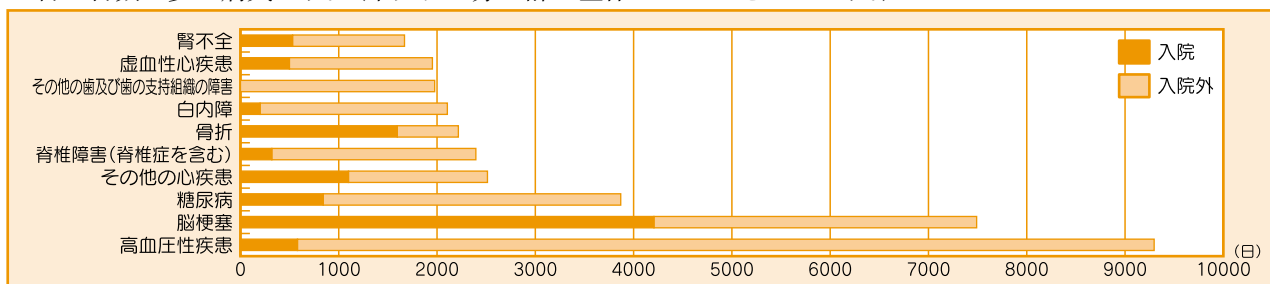

●点数別の病気の分類

…病気別に1年間にどれぐらいのお金がかかったかをみた場合の点数（1点につき10円と計算します。）の多い病気です。（下グラフ分の計で全体の55.7%をしめます。）

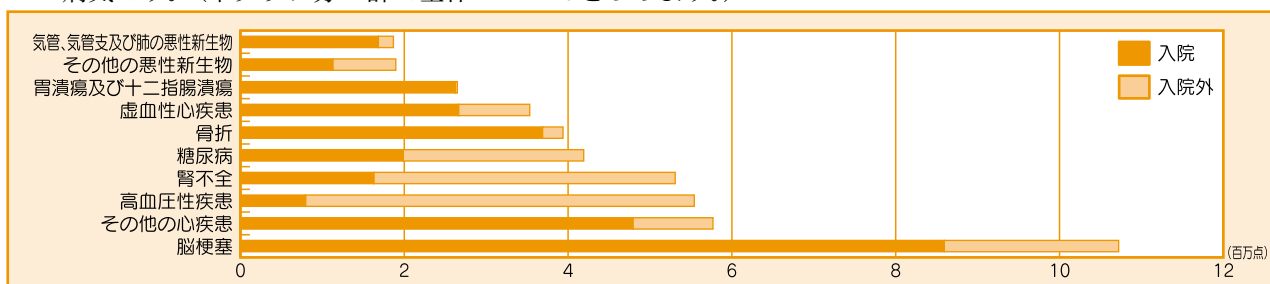

生活習慣病の予防を…

…かつては成人病と呼ばれていた「生活習慣病」は、体によくはない生活習慣を繰り返しているうちに、その悪影響が身体の変調となって出てくる病気の総称で、ガンや心臓病、脳梗塞など、自覚症状の出ないまま、病気が進行するものが少なくありません。健康を過信するのも考えものですが、生活習慣病を怖がりすぎることはありません。生活習慣病は、その呼び名が示すとおり、生活習慣を見直し改めていくことで予防できるからです。自分の健康は自分で守るのが基本中の基本です。そのために、毎日の生活習慣から、「食習慣」、「運動習慣」、「嗜好習慣」、「休養習慣」をもう一度見直し、間違いを知ったうえで正していくという、簡単なことから始めてみましょう。また、病気から自分を守るためには、定期的に健康診断を受けることも大切です。

【問い合わせ】 保健福祉課 国保係 ☎88-2115 (内線184)

年末調整説明会のお知らせ

本年も年末調整の時期となりましたが、改正事項等もあり、正しい事務が行われるよう、下記により説明会を開催いたしますので是非、ご出席いただきますようご案内申し上げます。

平成16年分年末調整説明会日程表

月 日	受付開始 時 間	説明開始 時 間	終了予定 時 間	場 所	対 象 となる 源泉徴収義務者
11月16日 (火)	13:30	14:00	16:00	八戸市公民館 八戸市内丸一丁目1-1 ☎45-1511	八戸税務署管内市町村 の源泉徴収義務者 (市町村別の指定は特 に致しません。)
11月17日 (水)	13:30	14:00	16:00		
11月18日 (木)	13:30	14:00	16:00	五戸町立公民館 五戸町下モ沢向8-2 ☎62-5111	*個人の青色申告者につ いては、別途、説 明会を実施します。
11月19日 (金)	13:30	14:00	16:00	三戸町環境改善センター 三戸町大字斗内字清水田14 ☎0179-25-2112	

- 上記日程表のいずれの会場にご出席されてもかまいません。
- 説明会に出席の際、事前に送付しました**下記書類**を持参してください。

1. 年末調整のしかた
2. 給与所得の源泉徴収票等の法定調書の作成と提出の手引
3. 合計表の書きかた
4. 源泉徴収票・支払調書作成のチェックポイント

【問い合わせ】

八戸税務署
法人課税第二部門(源泉担当)
☎43-0192

口座振替をご利用ください

忙しくて納期ごとに金融機関に行く暇がなかったり、つい納期を忘れそうになったり・・・。
口座振替にすればそんな心配はいりません。納付期日に合わせてお申し込みいただいた金融機関から自動的に納付されますので、便利で確実です。また、一度手続きをすると翌年度からも自動的に継続しますから簡単、便利です。

口座振替は、下記の金融機関でお取り扱いします。

取扱金融機関

郵便局 青森銀行(本店・各支店) みちのく銀行(八戸市内各支店)
八戸信用金庫(本店・各支店) 八戸広域農業協同組合階上支店
青森県信用漁業協同組合連合会本店(階上代理店)

対象税目

町県民税(普通徴収分) 固定資産税 軽自動車税
国民健康保険税 介護保険料(普通徴収分)

申込先

申込用紙は取扱金融機関の窓口または役場税務課に用意してあります。お申し込みいただく取扱金融機関へ提出してください。一度申し込むと毎年継続されます。

必要なもの

納税通知書、預貯金通帳、通帳使用の印鑑

●口座振替のご注意

預貯金不足にならないようご注意ください。納付開始はお申し込みいただいた月の翌月以降の納期到来分からとなります。年度途中で一括納付を申し込まれた場合、年度途中からの一括納付はできません。次年度から一括納付となります。

【問い合わせ】 税務課 ☎88-2114

この講座は、おおもり
県民カレッジの単位と
して認められます。



第4回 学びの王国！はしかみキャンパス 公開講演会

日本全国をまたにかける元気もの！ 彼女の行く手には愛と希望、 夢と笑いが満ちている！！

人間にとって一番大切なのは、なんといっても健康！
エアロビクスインストラクター、スポーツ実況、数多くのスポーツ経験を
活かしたお話は、聞いて・見て・納得！動いて納得！
ストレッチ等も交えた生き生き健康法を伝授します！



期日：11月29日(月) 19:00～20:30

場所：ハートフルプラザ・はしかみ

演題：その日の疲れは、その日のうちに解消！！
～あなたのカラダは、疲れ蓄積型？疲れ消化型？～

講師：小久保 晴代 (フリーアウンサー
ヘルスアドバイザー)

〈小久保 晴代 プロフィール〉

名古屋市生まれの大阪育ち。
ジェットスポーツレース・パワーボートレース等の
スポーツ実況や、レポーター、イベント司会等で活
躍し、ゴルフやグルメ番組のレポーターでもおなじ
み。二級小型船舶操縦士、エアロビクスインストラ
クター、アクアビクスインストラクター、ホームヘル
パー2級等の資格を持ち、(社)中高年齢者雇用
福祉協会公認講師としても活躍中。

- ◆入場無料・申込不要です。どなたでもお気軽にどうぞ！
- ◆託児あります。(希望の方は事前にご連絡ください)
- ◆県民カレッジ単位認定講座

【問い合わせ】社会教育課課 ☎88-2698

階上剣道クラブからのお知らせ

10月3日に階上町剣道協会のご協力で行われました。
結果は下記のとおりです。

昇級おめでとう

横 澤 佑 境	2級
田 原 優 一	2級
中 河 裕 弥	2級
濱 浦 雅 大	3級
根 岸 奎 樹	3級
北 城 勇 司	3級
安 部 達 也	7級
内 城 尚 礼	7級
山 崎 智 貴	10級
佐々木 啓 裕	10級

会員募集中
です！

稽 古 日	毎週 日曜日
時 間	午前10時～12時
場 所	階上町民体育館
会 費	1ヶ月 1家庭1人 1,000円 1家庭2人 1,500円 (傷害保険料含む)
資 格	小学1年生以上男女問わず

【問い合わせ】体育課 ☎88-2764 (内線262) 小笠原

説明会

◆バス路線見直しに関する住民説明会

平成17年度から実施する町の行財政改革に伴い、町単独補助金である地域生活交通路線維持費補助金が、路線バス利用者減少のため、見直しの対象となっています。

特に、

●階上駅前～大蛇線

●階上中学校前～大蛇線

●階上中学校前～榊浜通り線

●階上庁舎前～榊浜通り線
は利用者が少なくなっており、路線廃止を視野に入れた検討が必要となっています。

これらの状況をご説明するため、町ではバス路線見直しに関する住民説明会を開催します。

【日時】 11月22日（月）

午後6時から

【場所】 道仏公民館

【問い合わせ】

企画課 ☎88・2113

◆母子・寡婦福祉資金貸付説明会

母子・寡婦福祉資金とは、

母子家庭や寡婦の方々の自立を図るための資金や子どもの就学（高校・大学・専修学校等）のための資金など、生活の安定と向上、子どもの健やかな成長を図るための資金です。

この資金の貸付を希望する方は、次により説明会を開催しますので参加ください。

【日時】

1回目 11月17日（水）

午後1時～3時

2回目 12月14日（火）

午後3時～5時

【場所】

八戸合同庁舎4階大会議室

【内容】

(1) 母子・寡婦福祉資金の概要について

(2) 質疑・応答

【対象者】

・20歳未満の子どもを扶養している母子家庭の母

・父母のいない20歳未満の子ども

・寡婦及び40歳以上の配偶者のいない女子であって現に児童を扶養していない方

【問い合わせ】

町民課 生活環境係

☎88・2119

募集

◆自衛官募集

次により試験を実施します。

【募集項目】 自衛隊生徒

【募集人員】

陸 約 250名

海 約 60名

空 約 50名

【資格】 中卒（見込含）17歳未満の男子

【受付期間】 1月11日まで

【試験期日】

一次 1月15日

二次 1月28日～31日

【試験場所】

八戸市福祉公民館

【問い合わせ】

八戸募集事務所 ☎45・1920

お知らせ

◆二〇〇五年農林業センサスが実施

農林水産省では、来年2月1日現在で、「二〇〇五年農林業センサス」を実施します。

この調査は、わが国の農林業・農山村地域の実態を明らかにする最も基本的な調査で

す。

1月中旬から調査員が農林業関係者の方々を訪問して、調査票に農林業の経営状況などの記入をお願いします。

調査票に記入された事項については、統計以外の目的には使用されませんので、ご協力をお願いします。

【問い合わせ】

企画課 ☎88・2113

◆農業用使用済みプラスチック回収

農業用使用済みプラスチック（トンネル・マルチ・ハウス用ビニール・肥料袋等）の回収を次の日程により行います。

【回収日時】 11月25日（木）
午前9時～午前11時30分

【回収場所】

階上町不燃物最終処分場

【梱包方法】

●塩ビ・ポリ等に分けて、一梱包当たり10kg～20kgになるようにしてください。

●できる限り水滴・ドロ・作物残渣等を混入しないよう搬入してください。

【料金】

35円/kg＋消費税

（内訳）

運搬費10円＋処理量25円（1kg当たり）

※料金は、現金又は農協通帳より引き落としします。

【受付】 11月22日（月）までに農林水産課または八戸広域農協階上支店で受け付けます。

【問い合わせ】 農林水産課

☎88・2116

八戸広域農協階上支店

☎88・2221

◆国民年金保険料は口座振替をお勧めします

国民年金保険料に納め忘れがあると、老齢基礎年金が減額されるだけでなく、病気やケガで障害が残ってしまったときの障害基礎年金、一家の働き手を亡くしたときの遺族基礎年金が受給できなくなる場合があります。国民年金保険料の口座振替を利用すると、毎月決まった期日に引き落とされますので、便利で確実です。

手続きは、国民年金保険料納付案内書に添付されている「国民年金保険料口座振替納付申出書」に必要事項を記入

して金融機関・郵便局に通帳、印鑑を持参するだけでとても簡単です。

また、「国民年金保険料口座振替納付申出書」は金融機関・郵便局、社会保険事務所にも備え付けております。

口座振替で保険料を前納することもできます。

ぜひ口座振替をご利用ください。

【問い合わせ】町民課

国民年金係 ☎88-2119

◆児童扶養手当、特別児童扶養手当

①児童扶養手当

【受給できる方】

- ・父と母が離婚した
 - ・父が死亡した
 - ・父から引き続き一年以上遺棄されている
 - ・父が一年以上同居せずに生計を維持しない
 - ・父が法令により一年以上拘禁されている
 - ・婚姻によらないで懐胎した
 - ・父の生死があきらかでない
- このような条件に該当する18歳に達する以後、最初の3月31日までの間にある児童（一定程度障害をもつときは

20歳未満）をもつ母や母に代わって養育している方

【支給月額】

- ・児童1人のとき
4万1880円
- ・児童2人のとき
4万6880円
- ・児童3人以上のとき
3000円を加算
- ・1人につき

②特別児童扶養手当

【受給できる方】

精神や身体に障害のある20歳未満の児童の父母、または父母に代わって養育している方

③手当の支給は申請手続きを

手当は支給を受けようとする方が申請し、認定されないと受給できませんので、該当すると思う方は町民課で手続きをしてください。転入・転出・転居等のときも手続きが必要です。これらの手当はそれぞれに所得の制限がありますので、詳しくは係にお問い合わせください。

【問い合わせ】町民課

☎88-2119

育てよう 一人一人の人権意識

12月4日から10日までは人権週間です

12月10日は世界「人権デー」です。我が国では、「人権デー」を最終日とする一週間を「人権週間」と定めています。

町では、この人権週間にちなんで次のとおり「特設人権相談所」を開設しますので、毎日の生活のなかで困っていること（たとえば夫婦・親子等の家族関係や相続・遺言等の財産問題、土地や騒音等の近隣関係、子どものいじめ・体罰、差別行為等）などについて、町の人権擁護委員が相談に応じます。

相談は無料で秘密は守られますので、この機会に是非ご利用ください。

【特設相談所開設】

と き：12月7日（火）
午前10時～午後3時
と ころ：ハートフルプラザ・はしかみ
相談担当者：町の人権擁護委員

【町の人権擁護委員】

橋 場 敏 雄（ 榊 ） ☎87-3922
北 城 忍（ 榊 ） ☎87-3678
松 倉 千 工（金山沢） ☎88-4513
坂 下 武 治（野場中） ☎88-3376
桑 原 則 子（赤保内） ☎88-2551

青森地方法務局と青森県人権擁護委員連合会では、次の強調事項を掲げ、町民の皆さんに人権尊重思想の大切さを呼びかけています。

- ◎平成16年度啓発活動重点目標
「育てよう 一人一人の 人権意識
—身近なことから人権を考えてみませんか—」
- ◎女性の地位を高めよう
- ◎子どもの人権を守ろう
- ◎高齢者を大切にすることを育てよう
- ◎障害のある人の完全参加と平等を実現しよう
- ◎外国人の人権を尊重しよう
- ◎刑を終えて出所した人に対する偏見をなくそう
- ◎犯罪被害者とその家族の人権に配慮しよう
- ◎インターネットを悪用した人権侵害は止めよう
- ◎性的指向を理由とする差別をなくそう

○問い合わせ：町民課戸籍係 ☎88-2119（内線171）

各地区のゴミの収集日

地 区 名	資 源 物 の 日		燃える ゴミ	燃えない ゴミ	粗大ゴミ	
	空缶・空ビン ペットボトル	新聞紙・雑誌 古布・段ボール				
中央・西部 地 区	石鉢・蒼前・野場中・角柄折 金山沢・田代・晴山沢・平内 鳥屋部・赤保内・耳ヶ吠西	毎週 月曜日	毎月 第2・4 水曜日	毎週 火曜日 一部金曜日可 (蒼前西の一部)	毎週 月曜日	11月18日 第3木曜日
東 部 地 区	耳ヶ吠東・耳ヶ吠西の一部 荒谷・大蛇・追越・榊 駅前・道仏・小舟渡	毎週 水曜日	毎月 第2・4 金曜日	毎週 木曜日	毎週 水曜日	11月16日 第3火曜日

※収集日が祝祭日にあたる場合の取り扱いについて

燃えるゴミ⇒翌日収集（蒼前西の一部金曜日分については翌日収集しません。）

その他のゴミ⇒次回収集（祝祭日は収集しません。）

※清掃車や清掃工場ですプレー缶やカセットコンロ用のボンベによる火災や破裂事故が多発しています。町では、穴をあけてガス抜きをしていない物は収集しませんので出し方を守って下さい。

ゴミは収集日の
当日朝、8時までに
出そう

台所の生ゴミは水
分をよく切ってから
出そう

ジュース缶は
ゆすいでから
出そう

スプレー缶などは
ガスを抜いてから
出そう

冷蔵庫・冷凍庫・エアコン・テレビ・洗濯機は
収集しませんので絶対に出さないで下さい

消費者が支払う料金(家電小売店へ引き取りを御願います)

品 目	リサイクル料金	収集運搬料金
冷 凍 庫	4,830円	各小売店が設定
冷 蔵 庫	4,830円	
エ ア コ ン	3,675円	
テ レ ビ	2,835円	
洗 濯 機	2,520円	

町民課生活環境係 ☎88-2119

あなたの暖かい贈り物 献血のお願い

次により移動採血車による献血を行いますので、御協力をお願いします。

また、10月より「本人確認の証明書」の提示を全国一斉にお願いすることになりました。ご面倒をお掛けしますが、輸血用血液の安全性を確保するためにご理解とご協力をお願いします。

皆様の善意の協力待っています。

200ml、400ml献血

【と き】11月18日(木)

【と ころ】10:00～12:00 ユニバース階上店
13:15～14:30 階上駅前広場
15:00～16:00 ダイヤレックス

【問い合わせ】町民課生活環境係 ☎88-2119

平成16年度青森県最低賃金のお知らせ

青森県最低賃金

時間額：**606**円

職場を支えるあの人の

最低賃金だいじょうぶ？

効力発生日は平成16年10月1日となります。

【問い合わせ】

青森労働局 賃金室 ☎017-734-4114

階上町教育相談

事務室と離れた部屋です。不登校、いじめ、進学などお気軽にご相談下さい。

日 時：11月18日(木)

※毎月第3木曜日 午後1時～4時

場 所：役場 3階第1会議室

相談員：橋本淳男氏(元・石鉢小学校校長)

【問い合わせ】学務課 ☎88-2495

11月30日は

固定資産税

国民健康保険税

第4期納期限です

介護保険料

忘れずに納めましょう

【問い合わせ】税務課 ☎88-2114

消防情報

火事は119番へ

消防本部 44-2135
階上分署 88-2105



火災シーズンを迎えて

寒さも日増しとなり、皆様のご家庭でもストーブやコタツなど火を使う機会が増えてきたことと思います。

これに伴い火災の発生危険も増加。皆様の財産と、時には命さえも一瞬にして奪ってしまう恐れがあります。

また犠牲者には、高齢者や幼児など災害弱者と言われる、災害面で弱い立場の人に増加の傾向が見られます。

そして、このような人達が

交番情報

事件は110番へ

階上交番 88-2022
田代駐在所 88-2110



狩猟解禁

『狩猟の基本とマナーを守りましょう』

狩猟期間中は、毎年、狩猟による事故や違反が発生しています。

狩猟事故の主な原因は、次のとおりです。

◆ 転倒した際の暴発

◆ 発射方向の安全不確認

◆ 獲物と間違つての誤射

警察では期間中、県の担当課などと連携して、法令の遵守・射撃マナーの向上などに向けた指導取締りを強力に展開しています。

高齢者の交通事故を防止するために

◇車を運転する方は◇

○高齢歩行者や自転車利用者の早期発見に努めて、接近するときはスピードを落とし、安全な間隔をあけて、高齢者の安全を確保して下さい。

○突然の横断や進路変更などの危険を予測し、

必要に応じて徐行したり一時停止するなど、不測の行動に対応できる安全運転に心掛けて下さい。

○夕暮れ時には、早めにライトを点灯し、自分の車の存在を周囲に知らせて下さい。

◇高齢歩行者・自転車利用者は◇

○視覚機能などの低下を自覚し、しっかりと安全を確認して横断して下さい。

○夕暮れ時や夜間に外出するときは、運転者から発見されやすいように、明るい服装をして、反射材を身につけて下さい。

現場鑑識活動にご協力を

◇犯罪現場はそのまま 110番◇

犯罪現場には、犯人を特定するための資料がたくさん残っています。せつかくの資料も、掃除されたあとの届出ではいなしです。

現場はそのままにして、110番通報をお願いします。

被害に遭うのは住宅火災によるケースがほとんどです。

この災害に弱い人を守るため自分の家から火災を出さないためにも、『石油ストーブの上やコタツの中で洗濯物を乾かさない』『外出時は火の元を確かめて不要なスイッチや電気のコンセント類は切っておく』『寝タバコは絶対にしない』などちよつとした気配りで火災は未然に防ぐことができます。

また、小さなお子さんのいるご家庭では子供の火遊びに

十分気をつけて下さい。マッチ、ライター等子どもの火遊びによる火災が毎年発生しております。子どもは好奇心が旺盛ですので、マッチ、ライター等は子どもの手の届かない場所へ保管するとともに、火事の怖さをしっかりと教えてあげてください。

もし、火災が発生した時には『大きな声で近所の人に知らせる』そして『住所、氏名、目標、電話番号』をはっきり伝えましょう。

■みんなでつくろう安心の街

八戸警察署

八戸 43-4141

交番 88-2022

●平成16年 県内の交通事故状況 ●青森県交対策協議会

発生	9月中		累計		死者のうち/累計	飲酒運転による死者	
	件	人	件	人		人	人
発生	682 (-39)		6,286 (-317)			13 (+5)	
死者	12 (+4)		79 (+13)			32 (+3)	
傷者	852 (-50)		7,967 (-386)			41 (+11)	
						26 (+11)	

()内は前年比。累計は1月から

●平成16年 階上町交通事故発生状況 ●

	9月30日現在	前年同期比増減
発生件数	52	+14
死者	0	± 0
傷者数	71	+29
死亡事故ゼロ連続日数		286日

『火は消した? いつも心にきいてみて』



私の歩んだ道

ふるさと
 へ
 上
 階
 は
 私
 の
 第
 二
 の
 故
 郷

50

橋本 勇

十二代目

石橋徳右衛門寿秀

古老、林悦二郎氏の語る八戸市史によると、

「二十八日町の石橋家は、いわゆる石橋まきといわれる。例えば西源、西安、西甚、西菊（石橋の石を西に置き換えて呼んだ）などの家でございます。この石橋家の祖先は新田（義貞）の



石橋家の守護神であったという「飛び八幡社」向かって左

家臣の一人で、源氏の末商として新井田に住んでいて、八戸の町を構成するときに、石橋の姓で新井田の在から移ってきたのがそもそもの始まりだと聞いております。

二十八日町は新井田から見ると西の方角に位置し、それに浜を控えているから将来は八戸の西町として発展するだろうという事から、以来、この石橋家は西町家と称し、一般からも西町家と呼ばれておりました。七崎屋半兵衛様取り潰しの二、三年前あたり、文化以降に、野村軍記さまは、藩財政の危機を打開するため、十二人の藩のご用商人に命じ、藩札（領国内だけの通用紙幣）を発行させましたが、その結果悪性イン

フレとなつて金融恐慌を引き起こしました。藩は西町家十二代、石橋徳右衛門に二万両の西町家名義の藩札を発行させ、出回っていた以前の紙幣の収集を計りました。今でもその当時の紙幣が残っている筈であるす

と書いてある。初代、石橋徳右衛門から十二代目までは歴史に残るような事件が無かったのか空白である。

藩札は財的裏づけがなければ紙屑同然で、十二人のご用商人の財力と信用では藩財政の危機は回避できなかったが、西町家名義の藩札の発行によつて八戸藩の経済パニックが納まったのは当然である。

（写真と文責 正部家 奨）

ちびっこギャラリー

幼児・児童の作品



副島

靖司くん
 (二年)



「キラキラちようちんアンコウ」

階上小学校

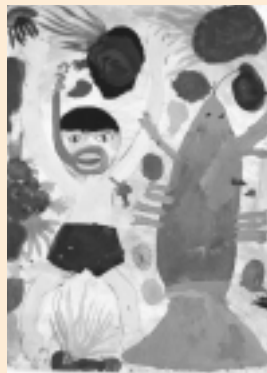

「ザリガニと背くらべ」



椋澤

勇登くん
 (二年)

赤保内小学校

ふうやしの

浜辺の花

〈186〉

有谷 升

ヤマハギ (まめ科)

山野に生える落葉低木、秋の七草の一種。和名のハギは、生え芽が転じたものといわれる。株を切っても芽を出すことからきているとか。ハギは観賞用をはじめ垣根や薬用にも用いられ、『万葉集』をはじめ多くの古典や書物に登

場している。別名秋知草・鹿妻草・庭見草などの名がある。ハギは刈って飼料にされたり、柴垣に利用されてきた。地方名にウマノゴチソウ・ウシノゴチソウ・ジユウゴヤバナなどがある。



↑ 人の目を楽しませる ↓

史語 宝物

はしかみの
かたりべ

◇131◇

正部家 奨／作・佐藤 明／画

九戸の乱と道仏城 (六十九)

平成年代になって創建された政実神社の説明板には次のように書かれてあります。

祭日 十月三十日
(公生誕の日)
御創建について

政実神社 (北天宮)
祭神 九戸政実公
(神号、北天伯振彦命)

九戸村の生んだ中世の英傑
九戸左近将監源政実公の時から四百年を経た今もなお人々は、公の遺徳を偲び慕う心は



強く甦ってきます。

天正十九年秋世にいう九戸の乱において、天下人豊臣秀吉麾下六万五千と云われる大軍を相手に、僅か五千の軍兵克く互角に対抗して一步も引かぬ戦いを展開して、遠征の諸將をして「九戸勢侮り難し」とその武勇を嘆賞せしめて、その名を永く史上に残しています。

時に成敗利鈍を問う諸説の伝へあれども、公を評して「人となり沈勇にして喜怒哀色に顯れず、とその沈着豪胆を述べ又外には責極武を以って臨み、内は万端事を得て温情を以ってし、同盟の士を敬愛庇護し配下皆心服して団結す」と記しています。又「夙に郷土を愛し産業を興し民生を安定してその勢力を伸張し累代の地を守護せんとするまさに土着の領主なり」と勝れた戦国武将たるのみならず、内に秘める優しさとその施政のありようを誉め称えておることは公の本当の人間像を伝えているものと確信し、私たちに郷土の誇りと大きな安らぎを与えてくれます。



各課直通電話番号

課名	直通電話番号
総務課	88-2112
企画課	88-2113
税務課	88-2114
保健課	88-2115
福祉課	88-2641
農林水産課	88-2116
建設課	88-2118
町民課	88-2119
出納室	88-2049
議会事務局	88-2369
学務課	88-2495
社会教育課	88-2698
体育課	88-2764
農業委員会事務局	88-2946
F A X	88-2117

※土曜、日曜、祝日および午後5時以降のご連絡は(代)88-2111へお願いいたします。

まちのガイド

期間：11月16日～12月15日

★行事等の問い合わせ【担当課】【施設】へ★

月日	曜日	行事等(問い合わせ)	場所	時間
16	火	生きがい中央大学(社教課)	ハートフルプラザ・はしかみ	10:00～15:00
17	水	はしかみキャンパス(生活・福祉)	八戸リサイクルプラザ	10:00～12:00
18	木	はしかみっ子支援センター子ども体験活動等相談 町教育相談日(学務課)	ハートフルプラザ・はしかみ 役場第1会議室	13:00～17:00 13:00～16:00
20	土	わんぱく王国	ハートフルプラザ・はしかみ	9:00～12:00
21	日	家庭庭園管理講座(4回目) 家庭の日	石鉢ふれあい交流館	18:30～20:30
22	月	筋力トレーニング講座(対象バスケット・バレーボール競技)	石鉢ふれあい交流館	18:30～20:30
24	水	1歳6ヶ月児健康診査(保健福祉課)	ハートフルプラザ・はしかみ	12:30～
25	木	はしかみっ子支援センター子ども体験活動等相談	ハートフルプラザ・はしかみ	13:00～17:00
26	金	生け花教室	道仏公民館	10:00～12:00
28	日	家庭婦人バレーボール大会	中央体育館	9:00～
		ミニバスケットボール教室(総会)	登切小学校	9:00～
		剣道クラブ(体育課)	町民体育館	10:00～
		家庭庭園管理講座(5回目)	石鉢ふれあい交流館	18:30～20:30
29	月	はしかみキャンパス公開講演会	ハートフルプラザ・はしかみ	19:00～20:30
30	火	民俗資料収集館開放日(社教課) 生きがい中央大学(社教課)	民俗資料収集館 道仏小学校	9:00～16:00 10:00～15:00
2	木	はしかみっ子支援センター子ども体験活動等相談	ハートフルプラザ・はしかみ	13:00～17:00
		町子連後期ジュニアリーダー研修会	ハートフルプラザ・はしかみ	9:00～17:00
		ソフトバレー大会	町民体育館	10:00～
		ミニバスケットボール教室(体育課)	階小体育館	9:00～
		剣道クラブ(体育課)	中央体育館	10:00～
		家庭庭園管理講座(6回目)	石鉢ふれあい交流館	18:30～20:30
6	月	筋力トレーニング講座(対象テニス・弓道・バドミントン・卓球競技)	石鉢ふれあい交流館	18:30～20:30
		生きがい中央大学	ハートフルプラザ・はしかみ	10:00～15:00
		料理教室(閉講式)	道仏公民館	10:00～12:00
		はしかみっ子支援センター子ども体験活動等相談	ハートフルプラザ・はしかみ	13:00～17:00
		ユニホックジュニア大会	町民体育館	10:00～
		剣道クラブ(体育課)	中央体育館	10:00～
14	火	民俗資料収集館開放日(社教課)	民俗資料収集館	9:00～16:00
15	水	3歳児健康診査(保健福祉課)	ハートフルプラザ・はしかみ	12:30～

今月の表紙

9月27日、石鉢ふれあい交流館学童保育の児童が、東平地区鹿原忠直さん宅の畑を訪れ、秋の味覚の栗拾いを行いました。

ここには樹齢50余年になる大きな栗の木が立ち並び、たわわに実った栗が足の踏み場もないほど落ちていました。児童らは「大きな栗がたくさんあるよ」と歓声をあげながら、楽しそうに栗を拾っていました。

この後、みんなで畑の中でバーベキューをし、食欲の秋を満喫していました。

平成16年10月受付分

お悔み申し上げます

(年齢・地区名)
八 森 義 典(38・道 仏)
佐々木 ト ミ(92・田 代)
大 江 清(57・野場中)
水 溜 ミ エ(97・赤保内)
佐々木 ヨ シ(87・追 越)
北 澤 一 郎(67・駅 前)

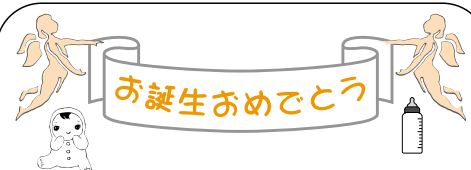

(父の名・母の名)	地区名
松 川 明香音(宅 美・繭 美)	石 鉢
松 川 真梨果(宅 美・繭 美)	石 鉢
下長根 樹 璃(吉 光・由 香)	大 蛇
楢 山 魁 清(耕 次・琴 美)	追 越
佐 京 優希乃(善 丈・香 澄)	榊
稲 塚 草 太(信 行・あ や)	蒼 前

人のうごき

世帯数と人口

平成16年10月1日現在(±前月比)
世帯数 5,382世帯(+ 5)
総人口 15,260人(± 0)
男 7,734人(+ 2)
女 7,526人(- 2)

前途を祝福します

(住所又は元の本籍)
(高 橋 利 彦(耳ヶ吠西)
(志 田 睦 子(山形市)
(権 代 貴 則(小舟渡)
(桑 原 千 賀 子(赤保内)

