



WASHIKAMI 広報 はかみ

2004年(平成16年)

4月号

April
No.535

〒920-0192 石川県白山市道仏町上町大字道仏字八二一(一) 電話 076-821-0003 傳真 076-821-0004 郵政番号 920-0192



別れを惜しむ名残雪

平成15年度卒業証書授与式 ～道仏中～

◆ 久野譜也氏の講演の様子



きっかけは運動です

～はしかみ健康フォーラム開催～

2月28日、ハートフルプラザ・はしかみで健康フォーラムが開催されました。

これは、介護予防のために運動を重点とした事業を展開していることから、運動に対する意識付け、きっかけづくりを行い、地域に普及させるための課題とその解決法をみんなで考えることがねらいです。

基調講演では、講師として久野譜也氏が来町。

健康な高齢者が増えれば医療費の節約ができるという観点から、「寝たきりにならないためにはウォーキングと筋力トレーニングが必要である」ということを参加者と楽しくコミュニケーションをとりながら講演されました。

ボランティアあいさつ活動

～行き交う人や車に毎日あいさつ～

町には毎朝、道路に立って行きかう車や人にあいさつ活動をしている方々があります。

階上郵便局前でやっている、交通指導隊の吉野東則さんと、赤保内小6年の桂木貴弘君ら児童の皆さんです。

もともと、吉野さんが交通指導の際に行っていたものに、桂木君らが学校の活動ではなく、あくまで自主的に参加するようになったもの。

「子どもが好きで、毎朝学校へ送り出すのが楽しみです。最初はあいさつもそこそこ、信号も守らなかったがいまはきちんと守ってくれる。ご苦労様ですと言われるのが一番うれしいです」と吉野さん。

この日活動を行ったのは桂木貴弘君ら6名の児童。

◆ 交通指導隊の吉野さんと桂木君ら児童の皆さん
(帽子をかぶっているのが桂木君です)

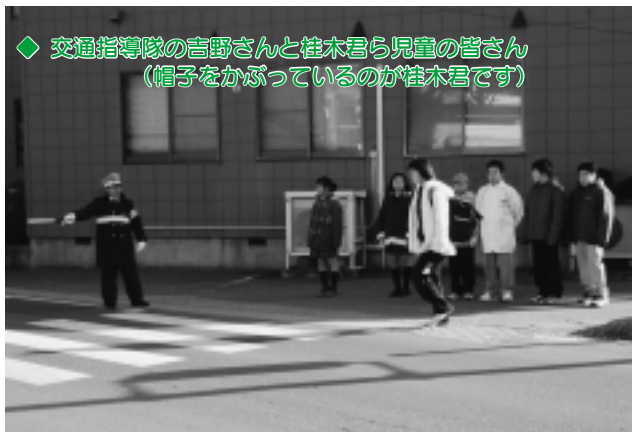

みなさんはこの日卒業式を迎え、最後のあいさつ活動となりました。交差点を通る車や人に対し、丁寧にあいさつをしていました。

この活動は後輩の5年生に引き継がれるということで、桂木君はとてもうれしうでした。

◆ 約30年ぶりに演じられた「山の神」



第34回階上町南部芸能発表会

～町内の芸達者らが多彩な踊りや唄を披露～

2月29日、階上町南部芸能発表会がハートフルプラザ・はしかみで開催されました。

この発表会は34回を数える伝統のある発表会で、毎回趣向を凝らしたいろいろな芸能が披露される、人気のある催しです。11時開演にもかかわらず、この日を楽しみにしている方々が9時30分ごろから会場へ訪れ、好みの場所を確保。約600人の観衆が訪れました。

今回の発表会では、初めて小舟渡盆踊り保存会が友情出演。練習期間が短いという代表のお話でしたが、4台の太鼓でリズムを取りながら、躍動的な踊りを披露しました。

また、道仏神楽組は約30年ぶりに「山の神」「翁舞」という演目に挑戦し、厳かな舞で観衆を魅了しました。



サケの稚魚放流

～稚魚とともに成長し、故郷に戻ることを祈って～

2月27日、大蛇小学校6年生12名が、大蛇海岸にサケの稚魚を放流しました。

これは同校で行われている水産教室の一環で行われ、卒業を控えた6年生がこの日まで稚魚を自ら育ててきました。

サケは数年の後、故郷の海に戻ってくるといふことにちなみ、卒業する6年生も大きく育ち、戻ってきてほしいという願いもこめられています。

海岸へ行き、いざ放流となると別れを惜しむ児童も。それでも「元気でね。戻ってきてね」などと声をかけながら優しく海へ稚魚を放流しました。

教室の最後に中田優香さんが「今日放流した稚魚が戻ってくることがとても楽しみです。私たちが負けずに育っていきたいと思います」とあいさつをしました。

まちの交通安全を祈って

～道仏中生徒と道仏婦人会がマスコット作りを行う～

2月11日、道仏公民館で交通安全を祈願するマスコット作りが行われました。

これは婦人会の方々によって長年続けられているもので、今年は平内鶏舞の烏帽子をかたどったマスコットが200個作られました。

この日製作したのは、道仏婦人会の皆さんとボランティアで集まった道仏中の女子生徒9名の皆さん。

参加した方々は、交通安全の願いをこめながら、一つひとつ丁寧に烏帽子を仕上げていました。

完成したマスコットには、先に行われた交通安全祈願祭でしっかりと願がかけられ、16年度の交通安全運動で配付されることになっています。



善意の結晶です

～赤保内小JRC委員会が車椅子を寄贈する～

3月11日、赤保内小JRC委員会の皆さんが見心園を訪れ、車椅子を寄贈しました。

JRCとはジュニアレドクロスの略で、赤十字活動を行う委員会ということです。委員会活動の一つで児童の家庭やスーパーマーケットに協力を呼びかけ、600kgものプルタブやアルミ缶の回収をし、車椅子に交換する活動を行ってきました。

贈呈式では、委員長の橋麻裕美さんが「これからプルタブを集め、次の車椅子交換のために頑張ります」とあいさつ。

この後、同園の利用者を代表して山田ちゑさんが、さっそくこの新しい車椅子に座り、心のこもった児童らの善意に深く感謝していました。

住み良い町づくりを目指して

◆平成16年度当初予算について◆

国の三位一体の改革の中で、地方交付税と臨時財政対策債を合わせ、前年度比12%の減（本町では、約3億円減）が見込まれています。この地方交付税と臨時財政対策債は、平成14年度決算でみると、本町一般財源の約66%を占めている部分であり、今回の大幅な削減は、町台所に大きな打撃となります。そのため、今年度は例年よりまして、事務事業の徹底した見直し等により、経費の抑制を図っております。

全体総額では、昨年度より3億3,000万円（6.1%増）となっておりますが、この中には、平成7年度・8年度に借り入れした減税補てん債（地方税の特別減税、制度減税による地方公共団体の減収額を埋めるための地方債）1億3,600万円の借換分や八戸平原開発事業の完了に伴う一部繰上げ償還金5億9,475万6千円のような単年度的な経費が含まれています。

◆歳入 ～財源不足を基金からの繰入で～◆

歳入には、町が町税などのように自主的に収入できる自主財源と地方交付税のように国から交付されたり、法令によって割り当てられたりする依存財源とがあります。

本町の場合、自主財源は15億6,384万4千円（27.1%）となっており、うち町税は、景気低迷等により8億5,196万6千円で、昨年度より1,720万6千円の減額となっております。また、繰入金は3億9,862万円で1億9,538万7千円の増額となっております。

依存財源は、42億615万6千円（72.9%）となっており、歳入全体の32.2%を占める地方交付税は18億5,700万円で昨年度より1,300万円の減額、続いて23.7%を占める地方債は13億6,680万円で1億9,200万円の増額となっております。また、三位一体の改革による国庫補助負担金の一般財源化により2,378万2千円が減額となりますが、これらに対応して新設された所得譲与税として税源移譲された金額は2,614万4千円となっております。

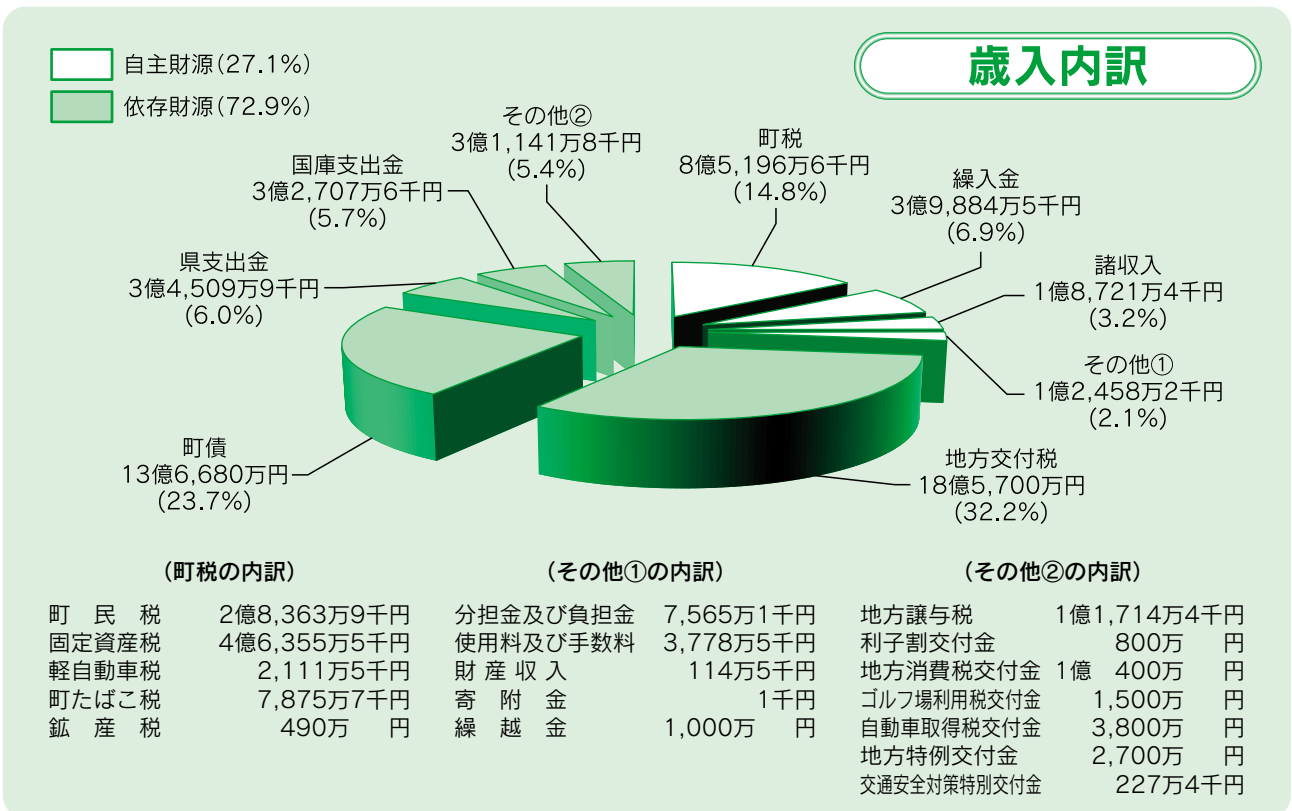



一般会計 当初予算

57億7,000万円

◆歳出 ～実質昨年度よりマイナス～◆

歳出は、性質別に分解すると義務的経費（支出が義務づけられ任意に削減できない経費）、投資的経費（資本形成に向けられ、将来に残るものに支出される経費）、その他の経費に分類されます。

まず、義務的経費のうち人件費（職員等の給与や各種委員報酬等）は1,771万1千円増、扶助費（各種法令に基づき支給される費用等）2,140万6千円増、公債費（地方債の元利償還金及び一時借入金利子）1億3,015万1千円増（借換分含む）となっています。

投資的経費では、普通建設事業費1億1,095万9千円増（八戸平原償還金含む）となっています。

その他経費では、物件費（消費的性質の経費の総称）3,160万8千円増、繰出金（特別会計、基金へ支出される経費）2,015万5千円増などとなっています。

《特別会計予算》

特別会計の総額は33億1,799万1千円で、1億7,197万6千円の減となりました。一般会計からの繰入金は3億1,749万9千円（うち国県負担金5,589万9千円）となっています。

特別会計名	当初予算額	前年度比較	増減率
国民健康保険特別会計事業勘定	13億3,919万6千円	2,480万4千円	1.9%
国民健康保険特別会計直診勘定	3,577万1千円	△ 644万5千円	△15.3%
老人保健特別会計	9億2,370万 円	△ 6,530万 円	△ 6.6%
漁業集落排水事業特別会計	4,268万7千円	68万7千円	1.6%
介護保険特別会計	6億6,222万2千円	586万3千円	0.9%
公共下水道事業特別会計	3億1,441万5千円	△1億3,158万5千円	△29.5%

歳出内訳

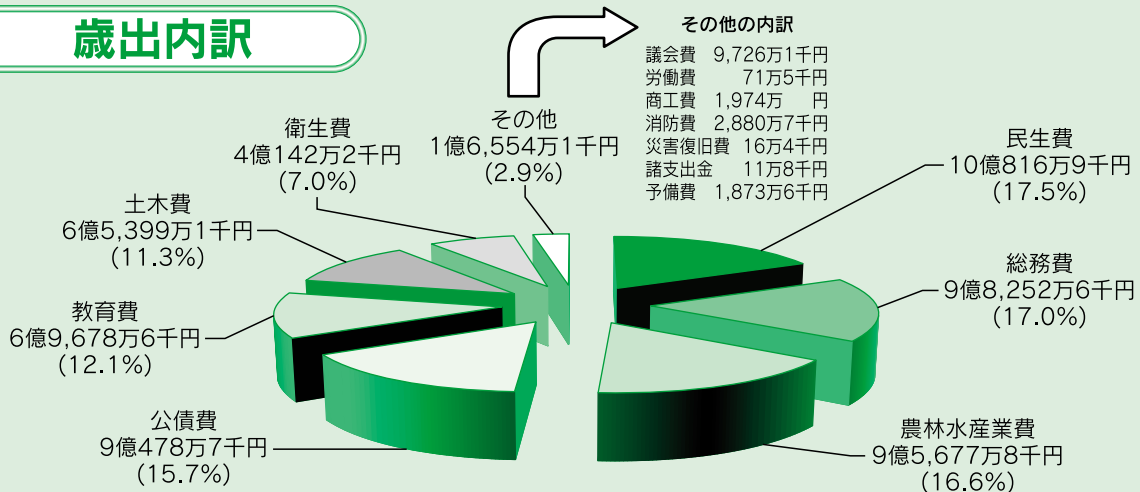

性質別予算の状況

義務的経費(43.0%)		投資的経費(22.1%)		その他の経費(34.9%)	
人件費	9億5,962万3千円	普通建設事業費	12億7,647万6千円	物件費	8億1,451万5千円
公債費	9億 478万7千円	災害復旧事業費	16万4千円	補助費等	6億7,903万3千円
扶助費	6億1,705万8千円			繰出金	3億6,883万6千円
				その他	1億4,950万8千円

町議会3月定例会

平成16年第1回階上町議会定例会が3月10日開会し、17日閉会しました。
 今回の議会では、条例1件、予算14件、その他1件、陳情3件はいずれも原案どおり、可決及び採択されました。

条例

①階上町営住宅設置及び管理条例の一部を改正する条例の制定について

町営住宅つくしヶ丘団地の浄化槽使用料の負担割合を改正するためのものです。

予算

①平成十五年度階上町一般会計補正予算

三千四十六万五千円を追加し、予算の総額は五十五億二千二百四十八千円となりました。

②平成十五年度階上町国民健康保険特別会計事業勘定補正予算

三千六百七万五千円を減額し、予算の総額は十三億三千九百九十八万八千円となりました。

③平成十五年度階上町国民健康保険特別会計直診勘定補正予算

千百十二万七千円を減額し、予算の総額は二千二百八十八万千円となりました。

④平成十五年度階上町老人保

健特別会計補正予算

四千九百九十二万三千円を減額し、予算の総額は九億三千九百四十四万八千円となりました。

⑤平成十五年度階上町漁業集落排水事業特別会計補正予算

予算の総額は四千二百万円となりました。

⑥平成十五年度階上町介護保険特別会計補正予算

六百七十一万五千円を減額し、予算の総額は六億五千四百二十九万二千円となりました。

⑦平成十五年度公共下水道事業特別会計補正予算

予算の総額は四億五千二百七十六万九千円となりました。

⑧平成十六年度階上町一般会計予算

予算の総額は五十七億七千万円となります。

⑨平成十六年度階上町国民健康保険特別会計事業勘定予算

予算の総額は十三億三千九百九十九万六千円となります。

⑩平成十六年度階上町国民健康保険特別会計直診勘定予算

予算の総額は三千五百

七十七万千円となります。

⑪平成十六年度階上町老人保健特別会計予算

予算の総額は九億二千三百七十万円となります。

⑫平成十六年度階上町漁業集落排水事業特別会計予算

予算の総額は四千二百六十八万七千円となります。

⑬平成十六年度階上町介護保険特別会計予算

予算の総額は六億六千二百二十二万二千円となります。

⑭平成十六年度階上町公共下水道事業特別会計予算

予算の総額は三億千四百四十一万五千円となります。

その他

①町道路線の変更について
 町道の路線を変更するためのものです。

〔路線名〕銀杏木・寺下線

陳情

①法務局職員の増員に関する陳情

②「将来も安心できる年金制度の確立」の意見書の採択を

求める陳情

③活力ある豊かなふるさと階上町の自立を求める陳情

活力ある豊かなふるさと階上町の自立を求める陳情書

階上町合併研究会

代表 大下 義雄

趣旨

活力ある豊かなふるさと階上町の自立を目指すべく、議会において採択して戴きたい。

一、百有余年の歴史と伝統を持ち、先人達が幾多の困難を乗り越えて築き上げてきた「活力ある豊かな階上町」が今後とも基礎的自治体として「自立」していくことを求める。

二、行財政改革を積極的に推進し、行政コスト削減と効率化を図り、行政サービスの維持向上に努めること。

三、歴史的に培ってきた地域の一体性をより充実させ、住民一人ひとりが中心の住民自治を確立し、活力ある地域づくりを目指すこと。

四、「うるおいと快適な暮らしを共につくるはしかみ21プラン」の第三次階上町総合振興計画に基づいた「ゆめ・みらい・心ときめくふるさとづくり」を目指すこと。

町 職 員 の 人 事 異 動

3月31日付けと4月1日付けで町職員の人事異動が次のように発令されました

※3月31日付け

【退 職】

◎体育課総括主幹体育係長事務取扱 松 川 健 児
◎新田児童館長補佐 権 代 慶 子
◎田代児童館長補佐 左 館 誠

※4月1日付け () は旧職名

【課長補佐級】

◎建設課長補佐兼監理係長事務取扱 (建設課長補佐) 小 森 幸 男

◎中央保育所長補佐 (中央保育所総括主任保育士) 中 居 純 子

◎新田児童館長補佐 (小舟渡児童館主任児童厚生員) 中 田 千 鶴 子

◎田代児童館長補佐 (中央保育所長補佐) 照 井 ま さ

【係長級】

◎体育課体育係長 (建設課監理係長) 地代所 誠

【主幹級】

◎町民課主幹 (保健福祉課主幹) 濱 浦 孝 子

◎学務課主幹 (町民課主幹) 高屋敷 い と

◎給食センター主幹 (農林水産課主幹) 大久保 章 子

◎中央保育所主任保育士 (田代児童館主任児童厚生員) 続 石 悦 子

◎階上町教育委員会主幹の併任を解く (社会教育課主幹 県派遣社会教育主事) 古 町 周 子

【主任主査級】

◎町民課主任主査 (保健福祉課主任主査) 高 橋 尚 子

【主査級】

◎総務課主査 (学務課主査) 下 平 有 香

◎保健福祉課主査 (総務課主査) 古 川 明 美

◎町民課主査 (企画課主査) 平 戸 真 澄

◎建設課技査 (農林水産課技査) 小笠原 博文

◎小舟渡児童館児童厚生員 (中央保育所保育士) 荒 沢 美 幸

◎中央保育所保育士 (新田児童館児童厚生員) 清 水 恵 美 子

【主事級】

◎企画課主事 (保健福祉課主事) 山 田 直 人

◎税務課主事 (町民課主事) 阿 部 優 子

◎保健福祉課主事 (税務課主事) 村 元 大 介

◎保健福祉課主事 (税務課主事) 鈴 木 万 紀 子

【主事補級】

◎税務課主事補 (農林水産課主事補) 志 賀 勝

教 職 員 の 人 事 異 動

4月1日付けで教職員の人事異動が次のように発令されました

※4月1日付け () は旧学校名

【校 長】

赤保内小 村 上 富士夫 (三八教育事務所)
金山沢小 佐々木 豪 (三戸町立蛇沼小)
登切小 高 松 吉 道 (三沢市立木崎野小)
大蛇小 門 間 光 彦 (五戸町立蛭川小)
小舟渡小 久 保 和 子 (金山沢小)
階上中 馬 渡 章 (新郷村立野沢中)

【教 頭】

石鉢小 丹 波 勝 敏 (南郷村立市野沢小)
小舟渡小 松 石 隆 男 (五戸町立南小)
道仏中 山 崎 弘 光 (倉石村立倉石中)

【教諭等】

階上小 教 諭 尾 崎 大 樹 (三戸町立斗川小)
" " 三 浦 祐 子 (八戸市立吹上小)
石鉢小 教 諭 山 田 隆 (南部町立向小)
" " 川 村 久美子 (五戸町立五戸小)
" " 長 根 朋 子 (登切小)
" " 松 坂 優 待 (八戸市立湊小)
" 講 師 湊 和 美
赤保内小 教 諭 大 川 英 智 (名川町立剣吉小)
" " 大 嶋 和 明 (八戸市立新井田小)
" 講 師 山 口 沙耶花
" " 畑 中 美 香
" " 成 田 さつみ
" 学校栄養職員 蛭 子 歩
登切小 養護助教諭 中 山 郷 子

道仏小 教 諭 築 瀬 友 宏 (五戸町立五戸小)
" " 工 藤 有由美 (南郷町立鳩田小)
" 養護助教諭 竹 井 志 乃
大蛇小 教 諭 村 田 洋 子 (名川町立鳥舌内小)
" 講 師 馬 場 道 子
" 臨時事務 慶 長 民 子
小舟渡小 教 諭 石 塚 繭 子 (八戸市立吹上小)
階上中 教 諭 下 田 順 子 (十和田市立東中)
" " 豊 川 憲 太 郎 (八戸市立大館中)
" " 蛭 田 美 奈 子 (八戸市立湊中)
" 養護教諭 田 中 芳 子 (道 仏 中)
" 講 師 角 谷 俊 輔
道仏中 教 諭 野邊地 真 文 (八戸市立白銀中)
" " 太 田 成 人 (南部町立南部中)
" 養護教諭 川 村 秀 子 (名川町立名久井第二中)
" 講 師 谷 地 祐 佳

「総額表示方式」がスタートします

4月1日から、消費者に「植札」や「広告」などで価格を表示する場合には、消費税(地方消費税を含む)を含んだ支払総額の表示を義務付ける「総額表示方式」がスタートします。

【問い合わせ】

八戸税務署 ☎ 43-0141

仙台国税局税務相談室八戸分室 ☎ 45-8766

と人事配置図

(平成16年4月1日)

①町長部局

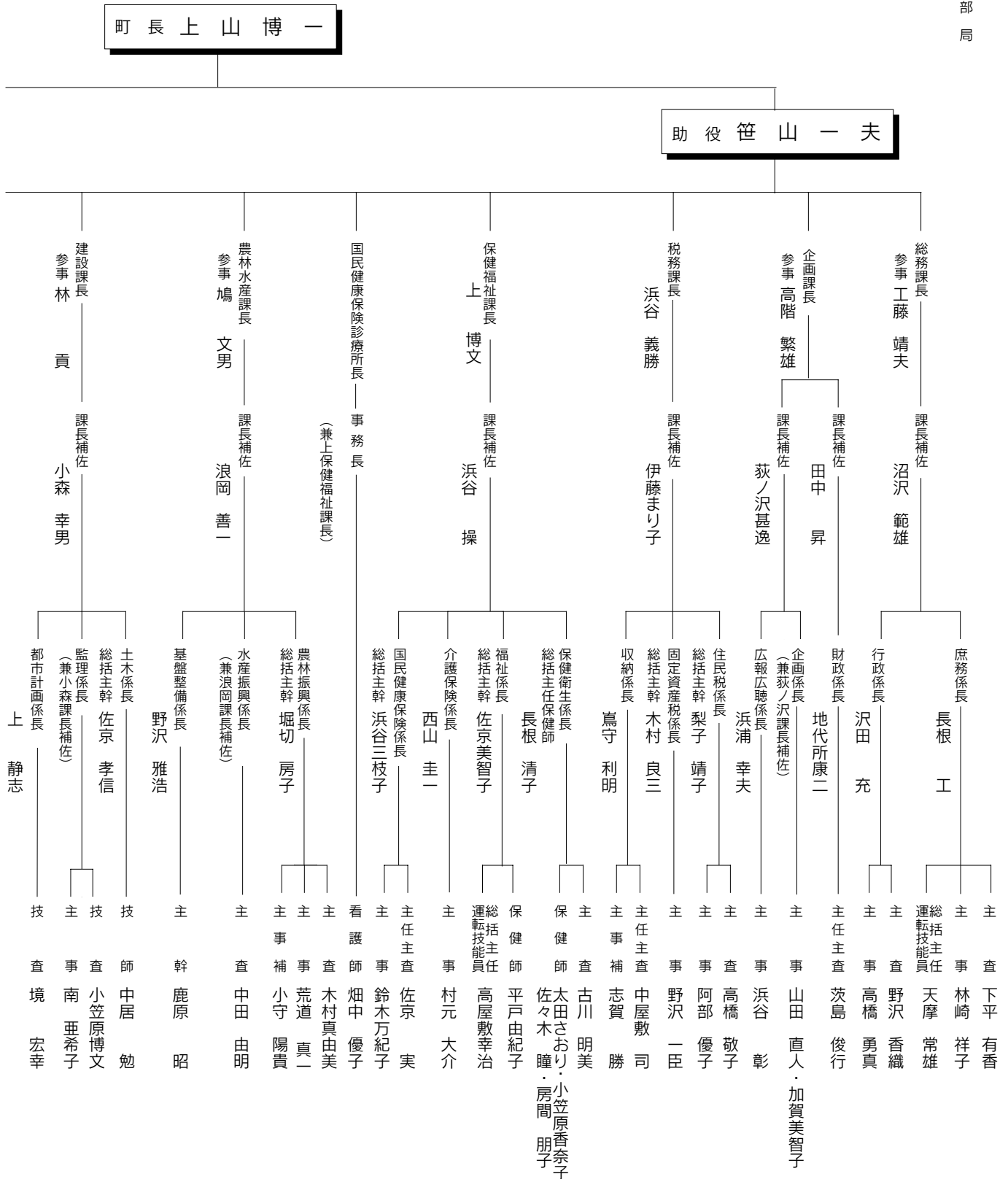

階上町の行政組織

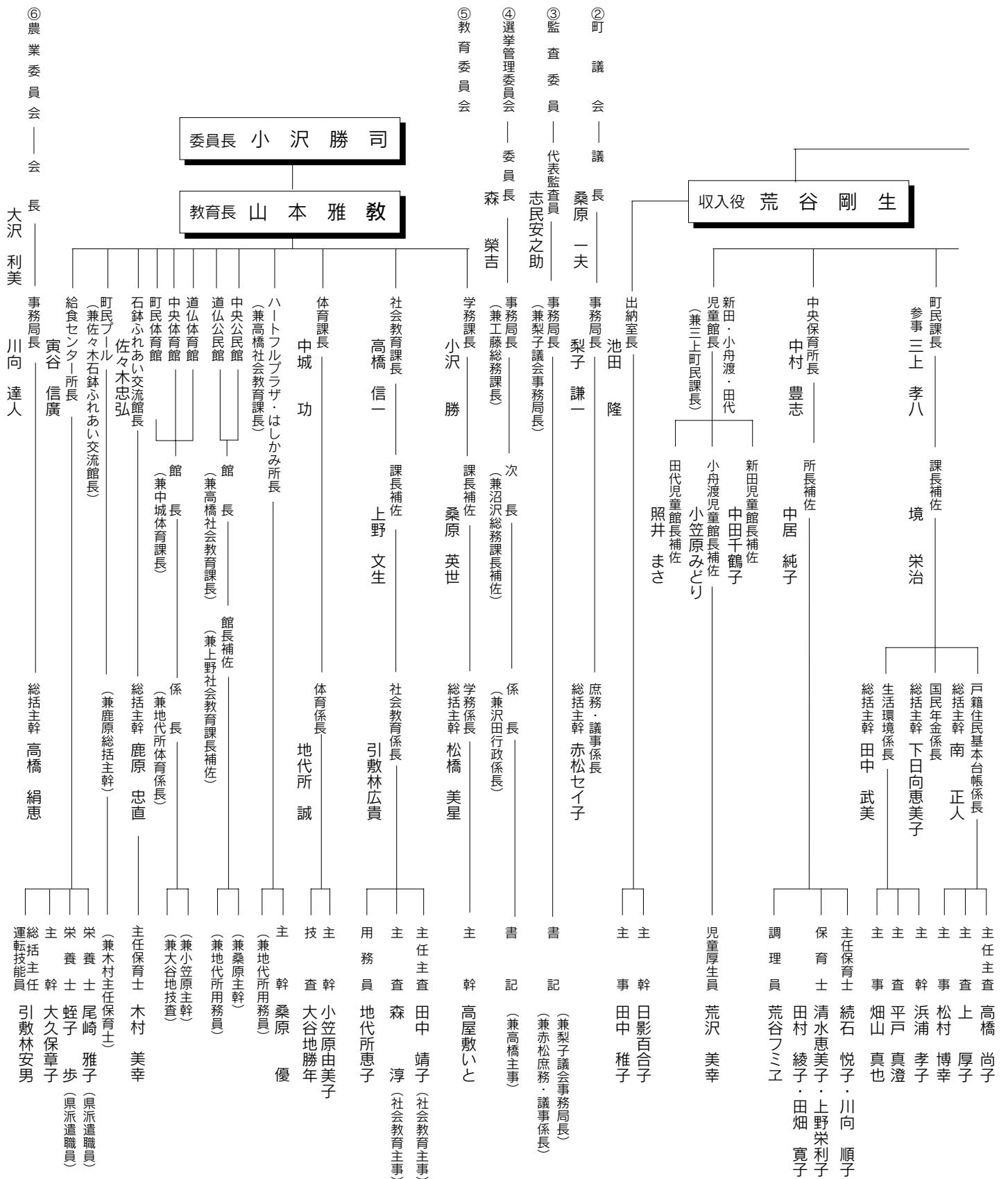

まちからのたより

年金たより

4月上旬に国民年金保険料の納付案内書が送付されます

平成16年度の国民年金保険料納付案内書が4月上旬に送付されます。

この納付案内書には、口座振替納付申出書、一年分の前納納付書、半年分の前納納付書、毎月の保険料の納付書が添付されています。

保険料を納め忘れがちな方や保険料を毎月納める手間が煩わしいという方は、便利で確実な口座振替や一括して納めて保険料が割引されるお得な前納制度をご利用ください。

また、今回送付される納付書から、コンビニエンスストアで納めることができますし、インターネットバンキング等もご利用できます。

なお、4月中旬になっても納付案内書がお手元に届かない場合は、最寄りの社会保険事務所までご連絡ください。

学生納付特例の申請は忘れずに

国民年金では、学生の皆さんに納付特例制度を設けています。

日本国内に住んでいる20歳以上60歳未満の方は、学生を含めてすべての方が国民年金に加入しなければなりません。

しかし、学生の方は収入がない方がほとんどであり、保険料を納めることが困難な場合が多いのも事実です。

そこで、学生証または在学証明(コピー可)、年金手帳、印鑑等を持参してお住まいの市町村国民年金担当窓口申請すると、本人の前年所得が一定額(六十八万円)以下であれば、保険料の納付が猶予されます。

この学生納付特例制度は、毎年申請が必要ですので、学生納付特例を希望する方は在学中、申請を忘れずにしてください。なお方が一、学生納付特例期間中に病気やケガで障害が残った時には障害基礎年金が支給されます。

・町民課 国民年金係

☎ 88-2119

・八戸社会保険事務所

☎ 43-7368

農業振興地域整備計画の一部変更申出について

町では、農業振興地域整備計画を定め、その地域内で補助事業など各種の事業を行い、農業の健全な発展と合理的な国土の利用を図っています。そのため、無秩序な開発や農地の荒廃を抑制するため、**農業振興地域の農用地(農振農用地)**は土地の利用が厳しく制約されています。

「農業振興地域整備計画(農用地利用計画)」に指定された「**農振農用地**」は、**農業以外の目的で利用することはできません。**やむを得ず他の目的(住宅・店舗・露天駐車場・資材置場等)に利用したい場合は、「**農振農用地**」からの**除外(農振除外=農用地利用計画の変更)**を行ったうえで、農地転用の許可を受ける必要があります。

しかしながら、最近の社会経済情勢の著しい変化に伴い土地利用の見直しの機会が増大しているため、要件を満たすものについては、**農振農用地からの除外**の願い出を年に2回受け付け、農業振興地域整備計画の見直しを行います。

◎まず、ご相談を

農用地等を農用地等以外の用途に利用しようとする場合、まず農林水産課でその土地が農振農用地に指定されているかどうか確認してください。

◎農用地利用計画変更の申出(農振除外申請)

確認の結果、土地が農振農用地であった場合、農林水産課へ農用地利用計画変更の申出(農振除外申請)を行ってください。

農用地利用計画変更申出(農振除外申請)の受付期間

上期		下期	
申請締切日	除外認可	申請締切日	除外認可
5月10日	10月末頃	11月10日	翌年4月頃

【問い合わせ】農林水産課 88-2116 (内線136)

国保人間ドックを受けましょう

国保の被保険者が人間ドックを受診する場合、受診料の一部を助成しますので、安い費用で受けられます。

昨年度から一般住民健診を八戸市総合健診センターで実施しておりますが、その検査項目を追加して「人間ドック」として受けることができます。

病気の早期発見・早期治療を心がければ、体への負担、経済的負担も少なく済みますので、年に1度は健診を受けるようにしましょう。

1. 対象者 30歳以上の国保に加入している町民
2. 健診会場 八戸市青葉2丁目17-4
「八戸市総合健診センター」(☎45-9131)
3. 検査項目 ○胸部X線 ○腹部超音波 ○胃がん ○大腸がん ○肺がん ○心電図
○身体計測 ○体脂肪率測定 ○聴力、視力 ○眼底眼圧 ○血液 ○尿
○血圧測定 ○問診 (肺がんは40歳以上のみ)
4. 受診料の個人負担 40歳以上の受診者 4,000円
39歳以下の受診者 10,000円
(費用総額は23,100円ですが、町で助成します。)
5. 申込先 保健福祉課国保係で随時受け付けております。
【問い合わせ】 保健福祉課国保係 ☎88-2115 (内線184)

自衛官募集案内

【問い合わせ】 八戸募集事務所 ☎ 45-1920

募集種目	募集人員	資格	受付期間	試験期日	合格発表
幹部候補生	一般・技術 (男子) 陸約120名 海約90名 (技術を含む) 空約60名 (女子) 陸約10名 海約5名 空約5名	20歳以上26歳未満の者(22歳未満の者は大卒(見込含)) 大学院修士学位取得者(海上技術幹部候補生志願者は、理工学修士学位取得者に限る)及び自衛官は28歳未満	4月5日 ～ 5月11日	1次 5月22・23日 (23日は飛行要員のみ) 2次 6月22～24日 3次 7月24日～ 8月5日 (海・空飛行要員のみ)	1次 6月11日 2次 7月16日 (海・空飛行要員のみ) 最終 8月30日 (陸) 9月7日 (海・空)

遺児の保護者 に入学祝金

4月に小・中学校に入学する遺児と同一生計にある保護者に、入学祝金を支給します。

【支給対象者】

次のいずれかに該当する義務教育終了前のもの

- ① 死亡や離婚・未婚のため、父か母又は両親ともいない
- ② 父か母又は両親から一年以上遺棄されている
- ③ 父か母又は両親ともに引き続き三カ月以上生死が明らかでない
- ④ 父か母又は両親ともに一年以上拘禁されている

【支給額】

遺児一人につき七千円

【申込期限】

4月21日(水)まで

【持参するもの】

印章、保護者名義の口座番号の確認できるもの

《問い合わせ》町民課

☎ 88-2119

● 小作料標準額 ●

農地の区分		小作料の標準額(円)	地 域	主たる農作物の基準数量
田の部	上 田	17,000	田代、金山沢、晴山沢、平内	水 稲 540kg
	中 田	11,000	鳥屋部、角柄折、赤保内、耳ヶ吠西、耳ヶ吠東、石鉢、野場中、蒼前	水 稲 500kg
	下 田	7,000	荒谷、大蛇、追越、榊、駅前、道仏、小舟渡	水 稲 470kg
畑の部	長いも	20,000	全 域	長いも 2,100kg
	葉タバコ	17,000	全 域	葉タバコ 274kg
	普通畑	5,000	全 域	

- (1) 標準額、基準数量は、10アール当り。
 (2) この小作料標準額は、平成13年度から適用しております。

● 平成16年度 農作業標準賃金 ●

区分	作業別	単 位	金額(円)	摘 要
水田	田 植	8時間労働	5,100	男女共同額、まかないなし
	苗 取	"	5,000	" "
	除 草	"	5,100	" "
	刈 取	"	5,100	" "
畑	一般作業	"	5,000	" "
農業機械による作業	田 耕 起	10アール当たり	5,100	
	畑 耕 起	"	4,900	
	代 か き	"	5,300	
	田 植	"	6,200	
	バインダー	"	7,000	結束ひもつき
	脱 穀	"	5,200	
	コンバイン	"	12,100	田 (稲)
	"	"	9,100	畑 (麦)
乾燥	水分18%未満	玄米1俵当たり	800	
	水分18~25%	"	1,000	
	水分25%以上	"	1,200	

標準小作料・農作業標準賃金の設定について

「農地を貸し借りする際の目安として」

農業経営の規模拡大のため、新規農地の取得を考えると、売買による取得が一番の理想なのですが、これは農業収入による取得のみでは困難という状況にあります。

このため、農業委員会は、農地の賃借関係が正常に維持されるように、農地法に基づき小作関係の適正な目安として、「標準小作料」・「農作業標準賃金」を定めています。

この額は必要に応じて改訂することになっていきますが、

☎ 88-12946

農業委員会

平成16年度農作業標準賃金は左記のとおりです。

【問い合わせ】

6月1日 事業所・企業統計調査 商業統計調査 サービス業基本調査 が実施されます。

総務省及び経済産業省では6月1日、事業所・企業統計調査、商業統計調査及びサービス業基本調査を1枚の調査票で同時に行います。調査の対象は、全国すべての民営の事業所です。

この調査は、統計法に基づいて実施される国の重要な調査です。5月下旬から調査員が各事業所に伺いますので、ご協力をお願いします。

【問い合わせ】企画課 ☎88-2113



ピンピンしてる会参加募集のお知らせ

募集内容

いつまでも若々しく元気で過ごすためには、歩くことが必要です。油断すると足腰はすぐ衰えてしまいます。週2回の教室で大腰筋を鍛え、仲間たちと一緒に楽しく若々しい生活を送るためのコツを学びませんか？

対象者	①60代の元気になる方、すでに元気な方 ②60代以外の方で、健康づくりを実践したい方
内容等	5月10日(月)から7月15日(木)までの、月・木曜日(9～11月、1～3月にも実施する予定です) ・月曜日：ストレッチ・筋トレ、トレーニング室利用等 ・木曜日：エアロビクス 等
募集人数	30人(先着順)
場所	石鉢ふれあい交流館
参加料	無料(但し、トレーニングルーム利用時、調理実習時は実費負担あり)
申し込み	4月26日(月)まで

【問い合わせ】保健福祉課 保健衛生係 ☎88-2641 (内線108)

第13回 はしかみつつじ マラソン大会の お知らせ

《とき》 5月23日(日) 雨天決行
《ところ》 中央体育館
開会式 午前9時20分

【問い合わせ】体育課 ☎88-2764

種目

年齢区分	区分	距離	スタート時間
小学生男子	A	3km	10時00分
小学生女子	B		
中学生女子	C		
一般・高校女子	D		
中学生男子	E		
一般・高校女子	F	5km	10時40分
高校以上34歳以下の男子	G		
35才以上49才以下の男子	H		
50才以上の男子	I	10km	10時45分
49才以下の男子	J		
50才以上の男子	K		
女子	L	2km	10時45分
フリー	M		

階上剣道クラブからのお知らせ

3月21日に階上町剣道協会のご協力で検定試験が行われました。結果は下記のとおりです。

坂本和広	1級	房 間 縁 能	4級
高橋瑛里菜	2級	藤 木 裕 也	6級
平戸俊輔	2級	高 橋 雄 一	7級
木村昂生	3級	木 村 宣 象	7級
横澤佑境	3級	田 原 諒	7級
田原優一	3級	正 路 諭 志	8級
中河裕哉	3級	濱 道 京 祐	8級
濱浦雅大	4級	藤 木 航 太	8級
根岸奎樹	4級	安 部 達 也	8級
北城勇司	4級	房 間 慶 能	8級
笹山幸紀	4級	赤 坂 陽 菜	10級
斎藤宥真	4級	関 下 侑 哉	10級

昇級おめでとう

稽古日 毎週 日曜日
時間 午前10時～12時
場所 町民体育館
会費 1ヶ月1家族1,000円
(傷害保険料含む)
資格 小学校1年生以上男女問わず

【問い合わせ】
体育課 ☎88-2764 (内線262)

会員募集中
です!

陶芸教室受講生募集

- 募集人員⇒シニアの部 30名
(町内在住で60歳以上の方)
一般の部 30名
(町内在住で60歳未満の方)
- 開催期日⇒5月から10月まで毎月2日間で延べ12日間
〔各部とも火・水曜日の連続2日間開催〕
合同開講式は5月18日(火)です。
- 開催場所⇒陶芸作業所(アスナ公園前)
- 開催時間⇒午前10時から午後3時まで
- 参加費用⇒陶芸クラブ会費
年1,500円及びその他
粘土代(1kg当300円)等
教材費は自己負担
- 申込期限⇒4月22日(木)まで
【申し込み・問い合わせ】
社会教育課 ☎88-2698

各地区のゴミの収集日

地区名	資源物の日		燃えるゴミ	燃えないゴミ	粗大ゴミ
	空缶・空ビン ペットボトル	新聞紙・雑誌 古布・段ボール			
中央・西部 地区	毎週 月曜日	毎月 第2・4 水曜日	毎週 火曜日 一部金曜日可 (蒼前西の一部)	毎週 月曜日	4月15日 (木)
東部地区	毎週 水曜日	毎月 第2・4 金曜日	毎週 木曜日	毎週 水曜日	4月20日 (火)

ゴミ収集日変更のお知らせ

4月29日(木)の東部地区の燃えるゴミの収集は祝日のため翌日30日(金)に変更になります。

5月4日(火)の中央・西部地区の燃えるゴミの収集は祝日のため前日3日(月)に変更になります。

階上町クリーンアップデー

住みよい町すずんで取り組もう

4月

25
SUN

自分達の環境は自分達できれいにしましょう
これにあわせてテレビなど、町で収集しないゴミが出されているのが見受けられます。これらについては、回収方法を守って処理してください。

ゴミは収集日に、
朝8時までに出そう

スプレー缶は
穴をあけて
出そう

ペットボトルは
キャップをとって
出そう

ジュース缶は
水ですすいで
出そう

燃えるゴミは
必ず透明な袋に
入れよう

新聞、雑誌はひもで
十字にしばって
出そう

あなたの暖かい贈り物 献血のお願い

次により移動採血車による献血を行いますので、御協力をお願いします。

皆様の善意の協力待っています。

【とき】 4月22日(水)
【ところ】 10:00~12:00 ユニバース階上店
13:00~14:30 階上町役場
14:45~16:00 ダイヤレックス

【問い合わせ】 町民課 生活環境係
☎88-2119

国道・県道の沿線を花で飾りましょう

花苗を無料配布します。

(サルビア、マリーゴールド、キンギョソウ)

- ・要件 町内の国道、県道沿線、町内公共施設内に花を植えて管理できる団体。
- ・申込み 団体名、代表者名、花を植えたい場所、花苗の必要数量を電話で5月21日(金)までに申し込んでください。

※本数は調整することがあります。

【申込み】 総務課☎88-2112

4月24日(土)

町民温水プールオープン

当日無料開放

健康増進とシェイプアップとコミュニティの場として気軽にご利用ください。

【利用期間】 4月24日(土)~10月31日(日)

【利用時間】 午後1時~午後9時
(夏休み期間中のみ
午前10時~午後9時)

【休館日】 毎週月曜日
(祝祭日の場合は翌日)

区分	料金 (1回につき)	回数券 (10枚綴り)
一般・大学生	200円	1,600円
中・高校生	100円	800円
小学生以下	50円	400円
付添い人 (小学3年生以下は付添いが必要です)	50円	400円

☆町内の小学生は無料
(水泳許可証掲示が無ければ有料となります)

【問い合わせ】 石鉢ふれあい交流館 ☎80-1671

消防情報

火事は119番へ

消防本部 44-2135
階上分署 88-2105



春の火災予防運動

春の火災予防運動が四月十二日(月)から四月十八日(日)まで県下一斉に行われます。統一標語は「その油断、火から炎へ、災いへ」です。この運動は、春の火災多発時期を迎え、火災予防の普及を図り、火災発生を未然に防止し、財産の損失を防ぐことを目的としています。特に三月から五月にかけては空気が乾燥し、風の強い日が多く、火災が発生しやすいので注意

してください。また、この季節は多くの山火事が発生しています。火災の原因は、火入れ、たき火等によるものでもちよつとした不注意から発生しています。皆さんも注意してください。※特に次のことに注意しましょう！

- ・降雪、落雪により住宅等の煙突は大丈夫ですか。
- ・落雪等によりホームタンクの傾きはありますか。
- ・家の周りに燃えやすい物を置かない。

- ・寝たばこやたばこの投げ捨てをしない。
- ・てんぷらをあげる時は、その場を離れない。
- ・風の強い日はたき火をしない。
- ・電気器具は正しく使用し、たこ足配線はしない。
- ・ストーブには、燃えやすい物を近づけない。
- ・子供には、ライター等で遊ばせない。

平成十六年八戸地区
消防団連合観閲式！
会場 八戸市白銀町字三島
下 第三魚市場

日時 4月18日(日)
午前9時より

消防団員の士気を高めると

共に、各種競技に参加し技術の向上を図り「安全な郷土と精強な消防団を目指して使命に燃えた強固な団結」をスローガンに今年も次により挙行されます。

町民の皆様、消防団員の災害に立ち向かう心意気を是非、見学してはいかががでしょうか。

交番情報

事件は110番へ

階上交番 88-2022
田代駐在所 88-2110



春の地域安全運動に参加しよう ～安全・安心まちづくり～

4月21日(月)から5月20日(火)までの一ヶ月間、「春の地域安全運動」が実施されます。例年この時期は、桜祭りなどで外出する機会が多く、空き果狙い、乗物盗、車上狙い、すり、ひったくり事件等の街頭犯罪や侵入犯罪が増加します。**【被害に遭わないために】**

- 1 乗物盗、車上狙いの防止
○車内には現金を置かず、少しの間でもドアロック。
○自転車・オートバイには、ワイヤー錠やU字ロックなどで「ツーロック」。
- 2 侵入窃盗の防止
○しっかりと戸締まりすることはもちろん、玄関錠をピッキングに強いCPC認定錠に交換する。
○侵入される可能性が高い窓ガラスを防犯ガラスに交換する。
- 3 すり・ひったくりの防止

よろしくお願ひします！

ひったくりは、人通りの少ないところで女性や老人が被害に遭うことの多い犯罪です。バッグを抱え込んだり、車道の反対側にバッグを持つことが大切です。

巡回連絡にご協力を

交番・駐在所に勤務する警察官は、地域住民の安全と平穏を守るため、管内の patro ールや巡回連絡を行い、犯罪の予防・検挙や交通事故の防止などに努めています。

『巡回連絡』は次のことを目的として、その地域を担当する警察官が皆さんのご家庭や事業所などを一軒一軒訪問します。

- 意見要望等の確認
- 事件事故などに遭われた場合の緊急連絡先の確認
- 地域で発生している犯罪や事故などについてのアドバイス
- 高齢者の困り事相談など

■みんなでつくろう安心の街

八戸警察署
八戸 43-4141 交番 88-2022

●平成16年 県内の交通事故状況 ● 青森県交対策協議会

	2月中	累計	死者のうち/累計	飲酒運転による死者	1 (+1)
発生	697 (-1)	1,470 (-58)		高 齢 者 の 死 者	6 (-1)
死者	5 (-4)	12 (-2)	シートベルト	自動車乗車中の死者 (着けなければならない人)	5 (-2)
傷者	861 (-17)	1,863 (-63)		非 着 用 死 者 (着けていなかった人)	4 (±0)

() 内は前年。累計は1月から

●平成16年 階上町交通事故発生状況 ●

	2月29日現在	前年同期比増減
発生件数	12	+7
死 者	0	±0
負 傷 者	13	+8
死亡事故ゼロ連続日数		72日

私の歩んだ道

ふるさと
 階上は私の第二の故郷

橋本 勇

43

長三郎（橋本）

こと（富岡）

ふさ（石橋）

ちか（橋本）

貞蔵（三浦） 五戸の

三浦家に一橋本

文治郎一修輔

私の曾祖父

私の曾祖父の話は江戸末期の文久の頃の七崎屋半兵衛（松橋半兵衛）と野村武一との紛争の中に出てくる。

名前は松橋長助（初代）、人呼んで松長と言った。

二十三日町（あるいは十三日町か）に居を構え、油などの商売を営んでいた。

その向かい側に豪商、七崎屋半兵衛（松橋半兵衛）の店があった。同じ松橋姓であるから親戚関係があったのかもしれない。松長は一家の戸主であつたが、七崎屋半兵衛の一番番頭でもあつた。

七崎屋半兵衛は八戸一の豪商で、八戸の三分の一は七崎

屋半兵衛の所有地であり、現在も残っている更上閣は七崎屋の別荘で、その他にも新井田に別荘があつたという。

半兵衛の家系。どうして一代でそれ程の資産家になつたかは明らかでない。

七崎屋半兵衛は甚だ仁侠に富み、文化六年（一八〇九）五戸の大火の際、焼失の貧民の各戸に白米一俵ずつを贈つたと伝えられている。そのため多くの貧民が餓死を免れたという。

その後、八戸に大火があつたが、そのときは白米を贈らなかつたので、人々は、「五戸の大火には白米を贈つたのに何ゆえ八戸の大火には贈らないのか」と詰問した。すると七崎屋半兵衛は、

「五戸の貧民は本当に酷い状態でも、もしも食糧を贈らなかつたら、餓死者が出たであろうが、八戸にはそれほど貧乏人がいなかったからだ」と答えたという。

七崎屋半兵衛はそんな関係で庶民の間に大変な人気があつた。

八戸の七崎屋でなくて、七崎屋の八戸であると言われ、七崎屋あるを知って、藩主あるを知らずと記録されている。

毎年、新年と秋の菊の咲く頃には藩士の主だった方々や、知名人を招待し、一大酒宴を催したというが、その時の料理、土産品の豪華であつたことは当時の語り草になるほどであつた。

また、八戸藩のご用商人の筆頭でもあり、ある時は皆に代わつてご用金を収めたこともあつた。

その当時、藩の財政が大変に苦しい状態で、江戸詰めの殿様の寝酒や灯油代にも事欠くほどであつた。その時、藩制改革を命ぜられたのが若侍の野村武一であつた。

（文責 正部家 奨）

ちびっこギャラリー

幼児・児童の作品



上ノ山 美佳さん
 （二年）

石鉢小学校



「なわとびとんだよ・カラフルコッチン」



「あさがおがさいたよ」



小沢 佳奈さん
 （二年）

登切小学校



各課直通電話番号

課名	直通電話番号
総務課	88-2112
企画課	88-2113
税務課	88-2114
保健課 <small>福祉係・国保係・介護保険係</small>	88-2115
福祉課 <small>保健衛生係</small>	88-2641
農林水産課	88-2116
建設課	88-2118
町民課	88-2119
出納室	88-2049
議会事務局	88-2369
学務課	88-2495
社会教育課	88-2698
体育課	88-2764
農業委員会事務局	88-2946
F A X	88-2117

※土曜、日曜、祝日および午後5時以降のご連絡は(代)88-2111へお願いいたします。

まちのガイド

期間：4月16日～5月15日

★行事等の問い合わせ【担当課】【施設】へ★

月日	曜日	行事等(問い合わせ)	場所	時間
4月18日	日	ミニバスケットボール教室(体育課) 家庭の日	登切小学校体育館	9:00～
		剣道クラブ(体育課)	町民体育館	10:00～
4月23日	金	町教育振興大会(学務課)	ハートフルプラザ・はしかみ	
4月24日	土	町民プールオープン	町民プール	13:00～
4月25日	日	町グランドゴルフ大会(体育課)	登山口公園芝生	9:00～
		ミニバスケットボール教室(体育課)	登切小学校体育館	9:00～
		剣道クラブ(体育課)	町民体育館	10:00～
4月27日	火	民俗資料収集館開館日(社教課)	民俗資料収集館	9:00～16:00
4月28日	水	乳児健康診査(保健福祉課)	ハートフルプラザ・はしかみ	12:30～
4月30日	金	郡総体予選ゲートボール大会(体育課)	町ゲートボール場	9:00～
5月2日	日	剣道クラブ(体育課)	町民体育館	10:00～
5月8日	土	中央公民館書道教室(開講式)	ハートフルプラザ・はしかみ	9:30～11:30
5月9日	日	ミニバスケットボール教室(体育課)	登切小学校体育館	9:00～
		剣道クラブ(体育課)	町民体育館	10:00～
5月11日	火	修学旅行(～14日)	道仏中学校	
		民俗資料収集館開館日(社教課)	民俗資料収集館	9:00～16:00

平成16年3月受付分

今月の表紙

3月は別れの季節。13日、14日には中学校、19日には小学校で卒業式が行われました。

今年度の中学校の卒業生は、21世紀となって初めて入学した生徒達。新世紀を迎え、喜びにわいたあの時から早三年が過ぎたことを知り、時の流れの速さを痛感してしまいました。

印象的だったのは式開始時には穏やかに晴れていた空が、最後の見送りの時刻には雪模様になったこと。

旅立つ卒業生との別れを惜しむかのような名残雪が降り続き、その中で笑顔で後輩と握手する男子生徒、涙ながらに先生と抱き合う女子生徒、様々な別れのシーンを見ることができました。



(父の名・母の名) 地区名

重文字 まい衣(基幸・たえこ) 小舟渡
柳谷 この好香(健一郎・百合子) 石鉢
清水 らなナ(竜一・由美子) 耳ヶ吠西
濱谷 ももか花(聡・千賀子) 駅前



お悔み申し上げます

佐々木 久夫(78・小舟渡)
柳 沢 豊(54・金山沢)
下 野 ミチエ(73・小舟渡)
阿 部 春生(80・野場中)
小 節 末造(85・野場中)
小 田 ミワ(82・駅前)
中 田 喜美男(53・大蛇)
長 根 弘忠(69・小舟渡)
小 西 榮(58・大蛇)
小 松 正次郎(84・耳ヶ吠西)
工 藤 ユミ(87・道仏)
下 野 みさ(96・小舟渡)
細 越 國男(51・石鉢)

平成15年度

学校別卒業生数

階上小	6人	道仏小	32人
石鉢小	51人	大蛇小	12人
赤保内小	68人	小舟渡小	15人
金山沢小	3人	階上中	151人
登切小	6人	道仏中	56人

人のうごき

世帯数と人口

平成16年3月1日現在(±前月比)

世帯数 5,338世帯(+4)

総人口15,300人(+8)

男 7,757人(+9)

女 7,543人(-1)

前途を祝福します

(住所又は元の本籍)

(伊藤 秀樹(石鉢)
渋谷 真理(青森市)

(久保 克憲(耳ヶ吠東)
中村 環(蒼前)

ふうやととの

浜辺の花

〈179〉

有谷 升

クサイチゴ（ばら科）

四月下旬ごろ、前年の枝から側生する短い枝先に径四センチくらいの白い花をつける。葉は冬でも少し残る。中まで茎が木化せず、草のように見えることからクサイチゴと呼ばれる。地下茎は横に這い新芽を出し増える。果実は独特の

芳香があり食用になる。別名ワセイチゴは、ほかのイチゴより早く実ることから、ナベイチゴは、果実の集まりが中空であることを鍋にたとえたもの。ほかにヤブイチゴ・ツルイチゴがある。



独特の芳香がある

史語 宝物

はしかみのかたりべ

◇124◇

九戸の乱と道仏城（六十二）

正部家 奨／作・佐藤 明／画

中央軍（豊臣軍）第一軍先鋒の蒲生氏郷は九戸方一門の子ども、女性、兵士たちを二

の丸に移し、門扉を固く閉ざして全員を焼き殺したとも伝えられています。また、九戸政実の弟の実親は、二の丸に移る途中で蒲生の兵士によって射殺されたということです

が、戦争とはいっつの世でも悲

惨なもので、決して起こしてはならない事です。栄華を誇った九戸城も今は全く一場の夢と消え去った、

天正十九年の九月五日でした。翌日の六日、諸将の連名で

戦乱の為に離散し山野に潜伏していた農民たちを帰住させようと、各所に高札を樹てましたが、これによって農民た

ちが安心して帰住し、九戸地方一帯は静穏をとり戻しました。中央軍も日を追って帰還しました。

九戸落城後、前田利家の家臣の内堀四郎兵衛が豊臣秀吉の使者として到着し、蒲生氏郷に、

九戸の乱と道仏城空



「九戸城を修理して長政より信直に交付すべし。津軽の代替地として和賀、稗貫、志和の三郡を増す」ことを伝えさせました。

浅野長政と蒲生氏郷は居残り、堀尾吉晴、井伊直政の順で帰還し、次いで出羽の諸隊は浄法寺街道を、津軽、松前の軍隊は三戸、五戸、七戸を経て帰還しました。

南部信直は、なお金録山において戦場の整理、農民の鎮撫にあたりました。

九戸政実は、かつては伊達、津軽と通謀して兵を挙げ、信直を脅威に落とす入れ、遂に彼をして豊臣秀吉に援軍を乞わせましたが、中央軍が大挙して来攻するや士気阻喪、意気消沈してしまいました。政実もまた普通の人間だったのでありましようか。