

がんばろう階上 がんばろう東北

No.672 平成27年
September 2015

広報 ほんまじや

—ゆめ みらい 心ときめく なるまどつくろー



仲間と共に勝利を目指す

8月4日、5日の2日間にわたり第45回階上町防犯・交通安全少年球技大会が、赤保内小学校などで開かれました。

(写真：小学校野球の部A決勝 石鉢ドリームズ 対 赤保内レインダース)

(関連記事：20ページ)

主な話題

- はしかみいちご煮祭り開催…………… 2
- 社会保障・税番号制度について…………… 8
- 新ALT シキシャ・コロンさん着任…………… 13
- 第45回階上町防犯・交通安全少年球技大会結果…………… 20

これが階上の味！磯の香りを感じながら 第29回 はしかみいちご煮祭り

7月25日、26日の2日間に

わたり、町最大のイベントであるはしかみいちご煮祭り（はしかみいちご煮祭り実行委員会主催）が小舟渡海岸で開催されました。

雨の中で始まった祭りでしたが、徐々に晴れ間がのぞき、昼には町内外から訪れた大勢の家族連れらで大いににぎわいました。

開会セレモニーでは、実行委員長の浜谷豊美町長が「新鮮なウニ、アワビ、ホヤをはじめ、様々な食材を用意しています。磯の香りいっぱいの大自然の中で、階上町の海の幸を心行くまで堪能してください。

さい」とあいさつ。

ステージでは町内小学校の郷土芸能発表のほか、階上まるごとクイズ大会、八戸市立吹上小学校のバトントワーリング、桜田まことライブ、びいだまライブ、クレヨンしんちゃんバラエティショーなど多彩なイベントが2日間にわたり開催され、観客は盛んに拍手を送っていました。

会場は特産のいちご煮や、ウニなどの新鮮な海の幸を求める人でにぎわい、元祖いちご煮は2日目の午前中に完売するなど大盛況。階上町自慢の味は、訪れた人たちに笑顔を広げました。



家族で楽しむ海藻ラーメン！



階上町を元気に！
連合婦人会の「光のふるさと」



連なる漁船！
勇壮！船団パレード



訪れた大勢の観客！
様々なイベントに拍手喝采！



あなたも階上マイスター！
階上まるごとクイズ大会



階上町ふるさと大使！
びいだま(古屋敷裕夫)



熱い歌で観客魅了！
海の男！鳥羽一郎



夜空を彩る
幻想的な花火



熱い麺で熱い戦い！
海藻ラーメン早食い大会

男子バスケットが初優勝 青森県民体育大会で階上町選手団が活躍

8月1日、2日、8日、9日の4日間にわたり上北地域で行われた、第70回市町村対抗青森県民体育大会で、男子バスケットボールが町村の部で見事優勝しました。

決勝の対田舎館村戦では91対86で接戦を制し、初の頂点に立ちました。初優勝に対し、松倉憲司会長は「2回戦で強豪鶴田町に勝てたことで波に乗れた。これからは、強豪階上と言われるように、来年も優勝目指してチーム作りをし

ていきたい」と喜びを語りました。また、軟式野球も準優勝するなど健闘しました。個人種目では陸上競技の走り高跳びで松田友里恵さんが自身の大会記録を塗り替え、1m60の新記録を達成しました。

（写真）優勝した階上町バスケットボール協会



全国大会制覇を報告 青森山田高等学校 濱谷航至君

7月から8月にかけて開催された全国高等学校総合体育大会（インターハイ）「2015君が創る近畿総体」の新体操男子団体の部で、青森山田高等学校が優勝しました。

優勝した青森山田高等学校新体操部のメンバーの中に、道仏中学校出身の濱谷航至君が出演しており、8月13日、浜谷豊美町長へ全国制覇達成の報告に訪れました。

濱谷町長は「本番で練習と

同じように完璧に演技するのはとても難しいと思います。強い精神力で優勝を勝ち取り大変立派だと思えます」と健闘を称えました。濱谷君は「演技前はすごく緊張しました。ちよつとしたミスはありましたが、自分では思った通りに演技ができて、よかったですと思います」と喜びを伝えました。

（写真）関係者と共に優勝報告に訪れた濱谷君（左から4番目）



交通事故のない町を目指して

夏の全国交通安全運動の初日である7月21日、町と八戸地区交通安全協会階上支部は、役場前交差点で街頭活動を行いました。

今回の街頭活動には、県青少年健全育成推進員も参加しました。活動時間を通勤時間帯にあわせることでより多くのドライバーへPR。町交通安全母の会連合会お手製のマスコットやポケットティッシュを配布し、交通安全を呼びかけました。

（写真）街頭活動を行う関係者



伝統芸能を守る地域の思い

伝統芸能である道仏神楽の継承に活用してもらおうと、7月13日、駅前、榊、道仏の各町内会および道仏神楽組が合同で道仏神楽の衣装を道仏中学校へ寄贈しました。

真新しい衣装に袖を通した生徒らは「かっこいい衣装をありがとうございます。文化祭で上手に踊れるように頑張ります」と感謝していました。

（写真）寄贈された神楽の衣装を着用した生徒ら



海の生き物と遊ぶ

夏休みの思い出に「海の学校」開催

8月2日、町水産振興協議会(荒谷正壽会長)の主催で「海の学校」が開催され、町内外の小学生と保護者合わせて約40人が参加しました。

参加者は、県栽培漁業振興協会の施設を見学し、アワビの稚貝やヒラメの稚魚などの栽培について、松橋聡栽培部長から説明を受けました。

その後、参加者全員でミニ釣りざおを作成。会場を超越漁港海岸へ移し、磯の生き物とふれあいました。あいにくの空模様でしたが、手作りしたミニ釣りざおを使つての力



ジカ釣りや、素手でのウニ捕りを体験。捕ったばかりの新鮮なウニは、その場で網焼きにして味わいました。

参加した児童らは「手作りした小さな釣りざおでも、魚を釣ることができて面白かった」「海の生き物は隠れているから探すのが楽しい」と話しており、夏休みの忘れられない思い出作りができたようでした。

(写真上) 手作りミニ釣りざおでの魚釣りの様子
(写真下) 新鮮なウニを網焼きにして味わう参加者

防災ガイド file.20 強い雨風に警戒しましょう

日本では毎年のように台風や集中豪雨による被害が発生しています。しかし、台風や風水害はある程度発生を予測することができます。防災気象情報に注意して危険が迫る前に早めに避難や対策をしましょう。

◆台風の階級分け

	階級	最大風速 (m/s)
強さ	強い	33 以上 44 未満
	非常に強い	44 以上 54 未満
	猛烈な	54 以上

	階級	風速 15m/s 以上の半径
大きさ	大型 (大きい)	500km 以上 800km 未満
	超大型 (非常に大きい)	800km 以上

(気象庁による)

◆風の強さと影響

平均風速 (m/s)	風の強さ	人への影響	建造物への影響
10 以上 15 未満	やや強い	風に向かって歩きにくくなる。傘が差せない。	雨どいが揺れ始める。
15 以上 20 未満	強い風	風に向かって歩けなくなり、転倒する人も出る。高所での作業は極めて危険。	屋根瓦などがはがれるものがある。
20 以上 30 未満	非常に強い風	何かにつかまっていらないと立ってられない。飛来物によって負傷するおそれがある。	屋根瓦などが飛散するものがある。
30 以上	猛烈な風	屋外での行動は極めて危険。	外装材などが飛散し、倒壊する住家もある。

※平均風速は 10 分間の平均。

※数十年に一度の強度の台風や同程度の温帯低気圧により、暴風が吹くと予想される場合に特別警報が発表されます。

【問】総務課 行政防災グループ ☎ 88-2873

地域を守る力を競う ～階上町消防団消防操法大会～

階上町消防団消防操法大会を次のとおり開催します。

《期 日》 9月20日(日)

《会 場》 役場裏駐車場

《日 程》

8時30分	消防団整列
9時00分	競技開始 ①ポンプ自動車操法 ②小型ポンプ操法 ③山林火災消火競技 ④玉落とし競技
11時30分	成績発表



ぜひ会場へお越しいただき、操法大会をご覧ください。

※なお、駐車場はハートフルプラザ・はしかみ、
町民体育館側をご利用ください。

【問】総務課 行政防災グループ ☎ 88-2873

正しい知識でハチ対策をしましょう



ハチと偶然遭遇しても、いきなり刺されることはまずありません。しかし誤って巣に近づいて刺激したりすると巣を守るために攻撃してきます。ハチから身を守るためにもハチの特性を知り、適正な対応をとりましょう。

① 町で見られるハチの種類

スズメバチ

9月頃にかけて行動が活発化し巣は大きくなります。巣は1年で使い捨てられ、同じ巣を翌年に使うことはありません。町ではキイロスズメバチがよくみられますが、攻撃性は大変強く、巣を刺激した場合は集団で攻撃され死に至ることがあります。



アシナガバチ

スズメバチと同じく、7～9月頃にかけてよく見られます。普段は益虫として毛虫などを食べてくれます。人に対する攻撃性はほとんどありませんが、巣を守る習性があるため巣を刺激したりすると攻撃されます。攻撃性、毒性ともにスズメバチより弱いですが、十分に注意が必要です。

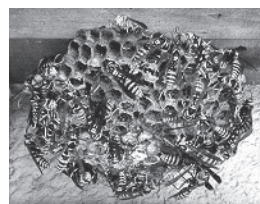

その他のハチ

土の中に巣を作る小型のクロスズメバチやミツバチなどの種類がありますが、スズメバチやアシナガバチと比べると攻撃性は弱く、さほど危険性はありませんが注意が必要です。

② ハチに遭遇したときは

ハチは急な動きをするものや大きな音に反応する習性があるため、もしも遭遇した場合は、落ち着いて姿勢を低くし静かにその場を離れるようにしてください。

③ ハチの駆除は

駆除は、原則として発生した土地や建物の所有者が行うこととなります。町では無料で防護服の貸し出しをしていますのでご自身で巣を駆除される際にご利用ください。また、所有者がわからない土地や建物に巣がある場合は問い合わせてください。

【問】町民生活課 生活環境グループ ☎ 88-2119

開催 ヴァンラーレ八戸 ホームタウン記念マッチデー

- 開催日時 10月4日(日) 13:00キックオフ
- 場 所 五戸ひばり野公園陸上競技場
- 試 合 JFL セカンドステージ第10節
鹿兒島ユナイテッド FC 戦

階上町をはじめとする郡下6町村と八戸市、十和田市、おいらせ町が8月18日にJリーグ理事会において正式にヴァンラーレ八戸のホームタウンとして認定されました。



これを記念して「ホームタウン記念マッチデー」と題し、無料での試合観戦や出店、各市町村のゆるキャラ集結など様々なイベントが行われます。

階上町からの来場者は入場無料となっておりますので、ぜひ足をお運びください。

【問】総務課 庶務グループ ☎88-2112



第3回素人そば打ち段位認定階上大会 開催!

- ◇日時 9月27日(日) 8:30～
- ◇会場 わっせ交流センター
入場無料
- ◇主催 青森県そば研究会

当日は、はしかみサンデー2・4(ニーヨン)巡回バスの運行日です。(無料)



「全麺協素人そば打ち段位認定会」がわっせ交流センターで開催されます。そば打ちを職業としない素人が町内外から集まり、初段位と二段位を目指します。

どなたでも自由に見学できますので、お気軽にお越しください。

【問】わっせ交流センター ☎88-2709



(広告)

(広告)

熟年の「プラチナ読書会」

日時: 毎月第三土曜日 9時00分～11時30分(予定)
 発足会 平成27年9月26日(土)午前10時～
 会場: ハートフルプラザ・はしかみ 小会議室(発足会)
 会費: 年1～2千円程度(会場費分担金、連絡事務費等)
 図書: 基本的に各自で購入又は借入

対象作品: 主に文庫化されている作品を中心に、内外の名作を古典から現代作品まで、1～2ヶ月に一作品(複数巻の場合は一巻ずつ)くらいのペースで、ゆっくり楽しんでい

きたいと思っています。読む作品は読書会の開催時に、2～3ヶ月先の課題図書を相談して決めていくことになります。いつかは、岩波文庫で刊行中の「失われた時を求めて」(全14巻)への挑戦も考えています。月に一度集まって、本を読んだ感想など、いろいろとおしゃべりしてみませんか?

入会のご連絡・お問合せは、午後3時以降にお願いします。

<暫定事務局> 階上町道仏字大蛇 32-12 松尾 秀利
 電話(自宅) 0178-87-3870(FAX 兼用)
 (携帯) 080-6048-4504

種差海岸インフォメーションセンター 9月イベント情報

○企画展: なぜなぜ? 種差海岸

■日 時: 9月1日(火)
~ 10月31日(土)
■場 所: 種差海岸インフォメーションセンター内

○ぷらっとプログラム: サンドアートを作ろう!

■日 時: 9月5日(土)~30日(金) 随時(受付16:00まで)
■場 所: 種差海岸インフォメーションセンター内レクチャールーム
■参加費: 100円

○トレッキングイベント

■日 時: 9月19日(土) <<午前>> 10:30~12:30 <<午後>> 13:15~15:30
■場 所: <<午前>> 白浜~天然芝生地 <<午後>> 葦毛崎~大須賀海岸 (集合は種差海岸インフォメーションセンター)
■参加費: 無料 (ワンコインバスの乗車賃は各自負担) ■定 員: 15人 (要予約)

○歩いてイガった! 夕焼けトレッキング

■日 時: 9月26日(土) 15:20~17:45 ■定 員: 30人
■参加費: 大人(中学生以上) 800円、小人(小学生) 500円
■コース: 葦毛崎~蕪島~第一魚市場 (集合は種差海岸インフォメーションセンター)

※詳しくは種差海岸インフォメーションセンターに 【問】種差海岸インフォメーションセンター ☎51-8500
問い合わせてください。 ホームページ URL <http://taneshashi.info/>

階上町連合PTA研修会・はしかみキャンパス講演会

10月10日(土) 開場13:00~
開演13:30~

場所: ハートフルプラザ・はしかみ

講師: ラジオDJ 山本シュウ氏

演題「合言葉は、We are シンセキ!!」

- ・申込不要で、どなたでも参加できます。
- ・託児付(事前に連絡してください。)
- ・席数に限りがありますので、お早目にご来場ください。



1964年4月24日大阪府門真市出身。OよりのA型ラジオDJ。筋金入りのフリースタイルな生き方は、子どもの頃から近所のオッチャン、オバちゃん、ヤッチャンのお節介で育て上げられたおかげ。もちろん、オヤジ、お袋には、人とのつながりの大切さ、「生きているだけで、笑っているだけで幸せや!」ということを教わった。

大好きなレモンの被り物をして、「レモンさん」というキャラクターで、小学校のPTA会長を5年間努め、その後もPTA顧問を続けている。

現在、NHK Eテレ、JFN全国38局ネットなど各局の番組で活躍中。

【問】教育課 社会教育グループ ☎88-2698

(広告)

(広告)

泉山石材グループ
 葬祭会館
いずみホール
 はしかみ

株式会社 泉山石材 青森県八戸市黒川坊坂1-2
 TEL (0178) 96-1414 ☎0120-365-148

いずみホール 青森県三戸郡階上町釜前東二丁目9-25
 TEL (0178) 88-1232 ☎0120-594-844

いずみ 1・2・3プラン
 金額・仏壇
 墓石 **94.0万円** (消費税別)

家族葬 **30万円** (消費税別)

社会保障・税番号制度について

27年10月から、マイナンバー(個人番号)が通知されます

通知カード

- マイナンバーをお知らせする紙製のカードです。
- 27年10月から順次、世帯ごとに住民登録をしている住所に簡易書留で郵送されますが、郵便の転送はできません(「転送不要」扱いとなります)。
- 氏名、住所、生年月日、性別、マイナンバーが記載されます。顔写真は掲載されません。
- 紛失等で再交付の場合、500円の手数料がかかります。
- 届いた通知カードは、紛失しないよう大切に保管してください。

個人番号カード

- 28年1月から交付が開始されます。
- 交付を希望する人は、通知カードと一緒に送付される個人番号カード交付申請書を郵送するなどして、無料で取得することができます。
- 表面に氏名、住所、生年月日、性別、顔写真が掲載され、裏面にマイナンバーが記載されたICカードです。
- 顔写真付きなので、本人確認の身分証明書として使用できます。
- e-Tax等の電子申請等が行える電子証明書も標準搭載されます。
- 個人番号カード交付の際、通知カードと引き換えとなります。また、住基カードを持っている人が個人番号カードを取得する場合、住基カードは返納していただきます。
- 有効期間は、20歳以上は10回目の誕生日まで、20歳未満は5回目の誕生日までです。
- 初回は申請により、無料で交付されます。再交付(2回目以降)は1,000円の手数料がかかります。

※引っ越しなどにより住所が変わるときなどカードの記載事項に変更があったときは、通知カード(または個人番号カード)を手続きする市町村の窓口へ忘れずに持参してください。

通知カード

(表)



(裏)

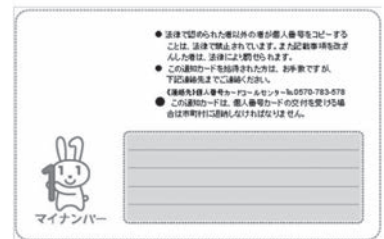

個人番号カード

(表)



(裏)



居所情報の登録申請を受け付け中です

やむを得ない理由により住民票の住所地で通知カードを受け取ることができない人は、9月25日までに居所情報登録申請書を住民票のある住所地の市町村に持参または郵送してください。

申請が必要な人

- 東日本大震災による被災者で住所地以外の居所に避難している人
 - DV、ストーカー行為等、児童虐待等の被害者で住所地以外の居所に移動している人
 - 一人暮らしで、長期間、医療機関・施設に入院・入所している人
- 申請書は、町民生活課窓口、総務省ホームページなどで入手またはダウンロードできます。

【問(通知カード・個人番号カード)】 町民生活課 戸籍住民グループ ☎ 88-2872
 【問(制度)】 総務課 行政防災グループ ☎ 88-2873

10月 ◆◆スケジュール◆◆

就園していない子どもが対象です。
親子で楽しみませんか。

地域子育て支援センター「すこやか〜む」

子育てサークル「にこにこクラブ」

期日	活動内容
10/1 (木)	虫を探しにいこう
10/8 (木)	大きな風船飛ばしっこ
10/15 (木)	<子育て講座> 「最近の子どもの状況から」 講師：保健福祉課副参事 長根 清子 ※場所は石鉢ふれあい交流館です。 ※申し込みは不要です。
10/22 (木)	ペットボトルボウリング
10/29 (木)	七五三あめ袋作り

[場 所] 道仏保育園 [時 間] 10:00～12:00
[利用料] 子ども1人につき100円
*保育園裏の駐車場をご利用ください。

期日	活動内容
10/16 (金)	おいもほり & 焼きいも体験 ※天候や畑の状態によっては 変更となる場合があります。 (集 合) 石鉢ふれあい交流館 (10:00) (場 所) 荒谷地区のおいも畑 (時 間) 10:00～12:00 (参加費) 子ども1人につき100円 (持ち物) 長靴・飲み物・おやつ

■スケジュールは町ホームページにも掲載
しています。(トップページ>くらしの
情報>子育て・教育>子育てサークル)

【問】保健福祉課 健康増進グループ
☎ 88-2219
道仏保育園 (地域子育て支援センター)
☎ 89-2210

ちょこっと 国保 No.21 保険が変わったとき

健康保険が変わったときは、忘れずに14日以内に届け出をしましょう。

※届け出が遅れた場合でも、その事実発生日までさかのぼって国保の資格取得・喪失が適用
されます。

加入の届け出が遅れた場合…さかのぼった分の国保税がまとめて課税され、一度に納付
する金額が大きくなってしまいます。

やめる届け出が遅れた場合…社会保険加入後に国保の保険証を使って受診した場合、
国保が負担した医療費を返還していただきます。

<<届け出に必要なもの>>

①社会保険→国保に変わったとき

加入していた健康保険の資格喪失証明書、はんこ

②国保→社会保険に変わったとき

国保の保険証 (対象者全員分)、社会保険の保険証 (対象者全員分)、はんこ

届け出場所：町民生活課 ④番窓口

【問】保健福祉課 健康増進グループ ☎ 88-2219

光ブロードバンドサービスをご利用ください

町は24年度に東部地区に光ファイバー網を整備し、NTT東日本へ貸し出すことで、光ブロードバンドサービスを利用することができるようになりました。また、NTT東日本により西部地区の光ファイバー網が整備されました。

光ブロードバンド回線は、信頼性と安全性に優れ、高速大容量の回線でインターネットをよりスムーズに利用することができます。

申し込みやサービス内容などの詳細はNTT東日本に問い合わせてください。

【問】総務課 行政防災グループ
☎ 88-2873

申し込み・問い合わせ

NTT 東日本 ☎ 0120-116-116
(受付 9:00 ~ 17:00 年末年始除く)

便利なサービスが利用できます



高速な通信速度で
インターネットが快適



無線 LAN



ノート PC



スマートフォン



プリンタ

Wi-Fi (無線 LAN) を利用すれば
色んな機器が無線で接続

ごみ情報

No.23

「燃やせるごみ」について

1. 収集回数変更となり3カ月経ちました

今年の6月から燃やせるごみの収集回数が6月～9月の夏期期間のみ週1回から週2回となりました。10月から来年の5月までは通常の週1回収集となります。

2. 収集回数増加による排出量は？

【単位：t】

	4月	5月	6月	7月	合計
H26	227	229	203	255	914
H27	216	212	246	236	910

収集変更月こそ排出量が多いですが、昨年と比較するとほぼ横ばいとなっています。毎年増加し続けているこの「燃やせるごみ」ですが、減量のため皆さんのご協力が必要です！

3. 減量に向け一人一人にできること

①発生抑制！

「作りすぎない」「買いすぎない」「食べ残さない」を心掛け、まずはごみを出さない、ごみにしないで済む工夫をしましょう！

②生ごみの水切り！

生ごみの水分量はなんと80%にも及びます。水切りネットなどを用いて、ごみ袋に入れる前にひとしぼりしましょう！

③紙・古布の分別徹底！

現在燃やせるごみとして捨てられている多くの紙ごみは、資源として利用できるものです。分別は紙袋などに入れ、まとめて資源物として出しましょう！

【問】町民生活課 生活環境グループ ☎88-2119

臨時福祉給付金の申請はお済みですか？

～階上町は11月4日で受け付け終了です～

(市町村により終了日は異なりますので注意してください)



対象と思われる人には通知を送付しています。11月5日以降は受け付けができませんので、まだ申請していない人は忘れずに申請してください。

※子育て世帯臨時特例給付金は9月11日で受け付け終了です。

【問】保健福祉課 福祉グループ ☎ 88-2641

27年国勢調査を実施します～回答にご協力をお願いします～

■国勢調査は、27年10月1日現在、日本に住んでいる全ての人および世帯が対象です。

■27年国勢調査は、少子高齢化社会における日本の未来を描く上で欠くことのできないデータを得るために実施いたします。調査結果は、さまざまな法令にその利用が定められているほか、社会福祉、雇用政策、生活環境の整備、防災対策など、私たちの暮らしのために役立てられます。

■今回の調査では、先にインターネットでの回答を受け付け、インターネットで回答されなかった世帯には紙の調査票を配布して調査を行います。

紙の調査票は、調査員に直接提出いただくか、郵送でも提出いただけます。

■9月10日から、調査員がインターネット回答のための書類をお配りしますので、インターネットでの回答をお願いします。(回答期間：9/10～9/20)

※回答にはお金は掛かりませんが別途通信料が発生します。回答者の負担となりますのでご了承ください。



詳しくは「国勢調査2015キャンペーンサイト」をご覧ください。

<http://kokusei2015.stat.go.jp/>

国勢調査2015

検索



【問】総合政策課 政策推進グループ ☎ 88-2113

納税証明書交付申請時の 本人確認にご協力ください

納税証明書の交付申請をするときは、次のとおり、本人確認をさせていただいております。

①納税義務者本人（法人の場合は代表者）が交付申請の手続きを行う場合

運転免許証、住基カード、パスポートなど、本人であることを証明する写真付きの公的書類の提示をお願いしています。

②納税義務者本人以外の方が交付申請の手続きを行う場合

納税義務者本人（法人の場合は代表者）からの委任状のほか、交付申請の手続きを行う人について、本人であることを証明する書類の提示をお願いしています。

委任状には、納税義務者本人（法人の場合は代表者）の自署、押印（印鑑登録された代表者印）、代理人の自署、押印（認印）をお願いします。

【問】三八地域県民局県税部納税管理課 ☎ 27-5111

わんぱく王国

第5回 講座のお知らせ

はしかみだいぼうけん！

「はしかみの巨木をさがせ！」

講師：21 はしかみんぐ 伊藤武男先生

日時：10月10日（土） 9：30～12：00
（受付 9：00～）

内容：巨木さがし

場所：ハートフルプラザ・はしかみ

対象：小中学生

持ち物：筆記用具

参加費：200円

締切：10月2日（金）

・材料などの準備があるため、必ず締切までに申し込んでください。

【申・問】教育課 社会教育グループ ☎ 88-2698

納税には便利な口座振替をご利用ください

口座振替制度は、町税等の納期限日に金融機関の預貯金口座から自動的に振り替える便利・安全・確実な方法です。※各納期限の1カ月前までに取扱金融機関に申し込んでください。

《申し込みに必要なもの》

通帳、通帳届出印鑑、納税通知書

《口座振替できる町税等》

軽自動車税、固定資産税

町県民税、国民健康保険税

介護保険料、後期高齢者医療保険料

《取扱金融機関》

青森銀行（本・支店）、青い森信用金庫

みちのく銀行（本・支店）、八戸農業協同組合階上支店

青森県信用漁業協同組合連合会（階上代理店）、ゆうちょ銀行

【問】税務課 収納グループ ☎ 88-2114

募集

町民文化祭出展・ステージ発表出演者

10月31日(土)と11月1日(日)の2日間にわたり開催される第37回階上町民文化祭の展示作品や音楽・芸能発表等の出演者を募集します。

町民であれば、どなたでも出展・出演できます。



出展・ステージ発表

	作品展示	音楽・芸能発表
日程	10月31日(土)～ 11月1日(日)9:00～16:00	11月1日(日)9:30～15:30
会場	ハートフルプラザ・はしかみ	
内容	1人3点以内 団体での出展は問い合わせてください。 絵画・版画・写真・彫刻・盆栽・手芸・陶芸・生け花など	1人1曲 1団体15分以内 新舞踊、民舞踊、詩吟、音楽、芸能など
申込方法	10月28日(水)～29日(木)の間に、直接ハートフルプラザ・はしかみへ作品を搬入してください。 ※生け花などに限り、10月30日(金)に搬入してもかまいません。	10月6日(火)までに、所定の申込用紙に記入し、持参またはFAXで申し込んでください。申込用紙は教育課・道仏公民館・石鉢ふれあい交流館にあります。 申込用紙は、ホームページからもダウンロードできます。 (http://www.town.hashikami.lg.jp)

バザー出店

- 期 日：10月31日(土)～11月1日(日)
9:00～16:00
- 場 所：町民体育館
- 募集团体：子ども会、婦人会、PTAなどの社会教育関係団体
- 申込締切：10月9日(金)



ボランティアスタッフ

- 期 日：10月31日(土)～11月1日(日)
9:00～16:00
- 場 所：ハートフルプラザ・はしかみ
- 内 容：ステージ発表の裏方
展示コーナーの監視など
- 申込締切：10月16日(金)



【申・問】階上町民文化祭実行委員会事務局
(教育課 社会教育グループ) ☎ 88-2698 / FAX 88-1803

Welcome!

新しいALT（外国語指導助手）としてシキシャ・コワンさんが着任されました。9月4日にはウェルカム・パーティーも行われ、町民の仲間入りをしました。これから町内小中学校で英語指導にあたります。見かけたら気軽に声を掛けてください。

～シキシャさん Q & A～

◇ALTになった動機

私は以前から日本に来たいと常々考えていました。1999年に日本に来る機会があり、日本文化に触れていく中でより一層日本について知りたいと思うようになりました。

◇趣味

ハイキングや散策、討論会、読書、料理、勉強など色々な趣味があります。

◇出身地について

真夏の太陽が一年中照りつける国、ジャマイカから来ました。ジャマイカはカリブ海に浮かぶ美しい島国で、その名前には木と水の土地、という意味が込められています。ジャマイカにはたくさんの楽しいことやおいしいものがあり、さらに才能ある人々も輩出しています。例えばコーヒーやラム酒、音楽も有名ですし、陸上のウサイン・ボルト、レゲエミュージシャンのボブ・マーリーやショーン・ポールの母国としても有名です。

◇日本で驚いたこと

ねぶた、立佞武多、三社大祭の3つの祭りに行ってきました。たくさん種類があって装飾も細かいところまで描かれていて驚きました。その美しさもですが、県内全ての市町村が住民みんなで参加できる祭りを開催していることに更なる驚きを感じました。

◇階上町の皆さんへメッセージ

階上町の一員になれたことを幸せに思います。生徒や先生たちと一緒に時間を過ごせることをとても楽しみにしており、様々な行事に参加して有意義な交流関係を深めていきたいと考えています。

私はまだまだ日本語が話せませんので、力を貸していただければありがたいです。



シキシャ コワン
Shikisha Cowan

はしかみキッズへの投票をお願いします！

～ゆるキャラグランプリ出場～

階上町のイメージアップを目的として、今年度もゆるキャラグランプリに当町のシンボルキャラクター「はしかみキッズ」がエントリーしています。

ゆるキャラグランプリのホームページから投票できますので、皆さんの一票お待ちしております。

- 投票期限 11月16日（月） 18:00まで
- URL <http://www.yurugp.jp/vote/>



はしかみキッズ

【問】総合政策課 政策推進グループ ☎ 88-2113

階上町長 浜谷豊美



自覚できない『認知症』が要介護に

予防は食生活禁煙適度な飲酒そして運動

この春、国立循環器病研究センターの高田彰先生等の取り組みが、お（適塩）レシピを基にまとめた『はしかみ美味しい健康レシピ』を作成しました。先月も町食生活改善推進会の協力で、石鉢保育園の学童保育に通う子どもたちを対象に食育教室を開くなど、学童期から早期に味覚の大切さへの理解を深めていただきます。



適塩でおいしい料理づくりに真剣にチャレンジする石鉢保育園あすなろクラブの子どもたち

高田先生によると、介護が必要となった方の主な原因として、国立循環器病研究センターの資料によると、認知症早期発見の手がかりとなる症状は、①同じことを何度も尋ねる、②話題が乏しく限られている、③だらしなくなるなど、いずれも本人がわからないのが一番の悩みでありますので、周りが気付いて、疑いがあれば検査を勧めたり、予防に努めたりしましょう。

図書だより 今月のおすすめ本

■ハートフルプラザ・はしかみ ☎ 88-2522

今月の注目



『スクラップ・アンド・ビルド』 羽田圭介 著

その他おすすめ

- 『どうぶつたちのおやすみなさい』 福本友美子 訳 著
- 『朝顔の日』 高橋弘希 著
- 『コトラ、母になる』 岩合光昭 著
- 『田んぼアートのキセキ』 葛西幸男 著 …など

■石鉢ふれあい交流館 ☎ 80-1671

今月の注目



『分解日記』 大山淳子 著

その他おすすめ

- 『脳の中の7人の侍』 林成之 著
- 『かいけつゾロリのようかい大うんどうかい』 原ゆたか 著
- 『ニッポン再発見』 小池寿子 監修
- 『137億年の物語』 野中香方子 訳 …など

■道仏公民館 ☎ 89-2110

今月の注目



『流』 東山彰良 著

その他おすすめ

- 『道徳の時間』 呉勝浩 著
- 『「本当の自分」に気づく本』 木村藤子 著
- 『まったなし』 畠中 恵 著
- 『手軽に楽しむ苔園芸コツのコツ』 農文協 編 …など

◆貸出時間◆

- 【ハートフルプラザ・はしかみ】 9～19時（月～土、日・祝日）
- 【道仏公民館】 9～17時（月～金）※土曜は15時まで
- 【石鉢ふれあい交流館】 9～19時（火～土、日・祝日）

秋のクリーンアップデー 自分たちの町は自分たちできれいに！

10月4日

日頃通る道、自分たちの住む地域のごみを拾い、きれいな町にしましょう！（ご自宅の不用品や家電製品などを出さないでください。）

「隣の土地の草木が茂っていて虫が発生して困る」、「木の枝が伸びてきて窓ガラスにあたっている」など、苦情が多く寄せられています。

自分の所有地は自分で草刈りや枝払いを定期的に行うなど、適正な管理をお願いします。

【問】町民生活課 生活環境グループ ☎ 88-2119

消防情報

火事は 119 番へ
 消防本部 ☎ 44-2135
 階上分署 ☎ 88-2105

[消防情報案内]
 ☎ 0180-991-888



交番情報

事件は 110 番へ
 階上交番 ☎ 88-2022
 田代駐在所 ☎ 88-2110

今月の早め点灯時間は
 午後 4 時 30 分です。



キノコ採りの 遭難をなくそう

昨年のキノコ採り遭難状況についてお知らせします。発生件数は 8 件（12 人）で、道迷いが原因の遭難者が 9 人でした。また、遭難した 12 人全てが 60 歳以上でした。

■遭難防止アドバイス

- 2人以上で出掛ける。
- 家族などに行き先や帰宅時間を知らせる。
- 食料、コンパス、携帯電話などを持つ。

救命講習会のご案内

近年の救急出動件数増加に伴い、八戸広域圏内で救急車が現場に到達するまでの平均時間は 8・5 分となっております（26 年八戸消防本部調べ）。

■あなたは、何をしたらいいのか分かりますか？

突然あなたの目の前で、大切な人が倒れたら、あなたは救急車が到着するまでの間に何をしたらいいのか分かりませんか。

119 番通報？人工呼吸？

■万一、迷ったら

○日没後は歩き回らず救助を待つ。

○ヘリコプターの音が聞こえたら、見通しのよい場所でタオルなどを振って合図を送る。

シートベルト・ チャイルドシートで命を守る

道路交通法により、自動車の運転者は

- 備え付けられたシートベルトを装着しないで運転してはならない。

○備え付けられたシートベルトを装着しない人に乗せて運転してはならない。

○チャイルドシートを使用しない 6 歳未満の幼児を乗せて運転してはならない。

と定められており、運転者自身と同乗者の「命を守る」とは運転者の義務です。

自分の車のスピードが遅くても相手の車のスピードが速ければ、衝突時の衝撃は大きくなります。命を守るため、シートベルト・チャイルドシートを必ず使用しましょう。

胸骨圧迫？AED？その行動は本当に正しいものだと自信を持つて言えますか？

そこで、今この記事を読んでいる「あなた」に救命講習会の受講をお勧めします。

■救命講習会

階上分署では、いざというときに正しい応急手当が行えるように救命講習会を行っています。応急手当にはいろいろなものがありますが、特に突然心臓が止まった人に対する救命処置は緊急性が高く、心肺蘇生法と AED による心臓への除細動を速やかに行う

ことがとても重要です。

階上町でも、役場、学校、町民プールなどの公共施設に AED が設置されていますが、正しい心肺蘇生法ができなかったり、AED の使い方が分からなかったりすると、救える命も救えません。

目の前で大切な人が倒れたときに、正しい応急手当が行えるように救命講習会を受けてみませんか。

受講希望の方はお気軽に階上分署までご連絡ください。

【問】階上分署
 ☎ (88) 2105

●平成 27 年階上町交通事故発生状況

	8月31日現在	前年同期比増減
発生件数	13 件	-14 件
死者	1 人	+1 人
傷者数	15 人	-14 人
死亡事故ゼロ連続日数		216 日

ほっとスルメールをご利用ください

<登録用メールアドレス>

anzenjoho@anshin.city.hachinohe.aomori.jp

町内の緊急・気象・火災情報などのメールを、携帯電話やパソコンで受け取れます。上記アドレスに空メールを送信し、登録手続きをしてください。（右のQRコードからも読み込めます）



相談 司法書士 無料法律相談会

10月1日は法の日です。日常生活での困りごとや法律上の悩みについて司法書士が無料で相談に応じます。お気軽にご相談ください。

■日時 10月3日(土) 10時～15時

■場所

ユートリー 4階 研修室
なお、相談は無料ですが、具体的な手続きが必要になる場合には別途費用が掛かりますので、相談員に確認してください。

【問】青森県司法書士会
☎017(776)8398

相談 定例労働相談会開催

個々の労働者と事業主との間に生じた労働問題(解雇・賃金引き下げ・長時間労働・パワハラなど)について、青森県労働委員会委員が相談に応じます。

■日時 10月7日(水) 13時30分～16時

■場所 八戸市 ユートリー

■対象者

県内の労働者、事業主
■相談員 青森県労働委員会委員

■費用 無料
■利用方法 随時受付(事前予約可)

【問】青森県労働委員会事務局
☎017(734)9832

相談 全国一斉法務局休日相談所を開設します

青森地方法務局八戸支局では、法務局が所掌する登記・戸籍・国籍、供託、人権などに関する特設の無料相談所を開設します。

○日時 10月4日(日) 10時～15時

○場所

青森地方法務局八戸支局
(八戸市根城9丁目13-9)

○相談内容 土地建物の登記、相続、境界、国際結婚、離婚、家賃等の供託、遺言、近隣とのトラブル、お年寄りや子どものいじめ等

○担当者 法務局職員、弁護士、司法書士、土地家屋調査士、人権擁護委員

○予約 相談は予約制で1人につき30分以内です。事前に電話予約してください。

第56回青森県精神保健福祉大会

青森県と青森県精神保健福祉協会では、地域の方々、精神保健福祉関係者および障害者の参加の下、精神保健福祉についての理解を深めるとともに、精神障害者が共に地域で暮らせる社会づくりを目指し、併せて、地域住民のこころの健康づくりを促すことを目的として、毎年、県内各地で「青森県精神保健福祉大会」を開催しています。

今年度は八戸市で開催し、内容は次のとおりです。

◎日時 10月24日(土) 12:30～15:30

◎場所 八戸市総合福祉会館
(八戸市根城 8-8-155)

◎内容

大会テーマ「子どものこころを考える」

(1) 12:30 式典・精神保健福祉事業功労者の表彰

(2) 13:10 講演 1

演題:「現場を変えるいじめの科学」

講師:大阪大学大学院連合小児発達学研究科 特任講師 和久田 学 先生

(3) 14:20 講演 2

演題:「学校で自殺が起こるとき

～予防とポストベンションについて～

講師:浜松市精神保健福祉センター 所長 二宮 貴至 先生

※入場無料。事前申込。

【問】青森県精神保健福祉協会事務局

☎017-787-3951

放射性セシウムによるキノコの出荷制限について

24年10月に階上町で採取された野生キノコから国が定めた放射性セシウム基準値100Bq/kgを超える116Bq/kgが検出され、出荷制限が指示されています。

町民の皆さんは、階上町で採取された野生キノコ類について、一切の出荷を差し控えるようご理解とご協力をお願いします。

出荷制限はいつまで続くの?

25年度から県が主体となり、放射性物質モニタリング調査が実施されています。安全性が確認され出荷制限が解除されるためには、将来にわたり階上町産野生キノコ類の放射性セシウムが基準値を超過しないことを客観的に証明される必要があります。

全国的にもいまだ制限解除に至った自治体がないことから、出荷制限解除にはかなりの時間を要することが予想されます。

もし食べたとしたら体への影響は?

今回検出された116Bq/kgの放射性セシウムを含む食品を1年間毎日1kg食べ続けたとしても、健康への影響を及ぼす程の値とはならないとされていますが、出荷制限が解除されるまでは極力、階上町産の野生キノコ類を採ったり食べたりしないようにしましょう。

【問】産業振興課 農林水産グループ ☎88-2116

○その他 平日は常時、法務局で相談を受けています。

■公証人による講演会

○日時 10月4日(日)

9時～10時

○会場

青森地方法務局八戸支局

○公証人 八戸公証役場公証人 高村一之氏

○講演テーマ 「最後の安心」

～遺言と成年後見制度～

○予約 予約不要

○予約 予約不要

【申・問】青森地方法務局

☎(24) 3351

募集
外国人のための
日本語講座

日本語を話したい人、友達を作りたい人をお待ちしています。

■期間

8月25日～28年3月15日

全21回(冬期休暇あり)

※途中からの参加も可

■日時 毎週火曜日

18時30分～20時30分

■場所

福祉公民館(八戸市類家)

■対象

八戸市近郊に在住の外国人

■クラス

5クラス、初級～初中級

■受講料

4500円(資料代)

※詳しくは問い合わせてください。

さい。

【申・問】NPO法人みちのく国際日本語教育センター

☎080(6026)3109

お知らせ
運転診断を受けて
みませんか

青森県警察では、高齢ドライバー対象の運転診断を実施します。

運転診断は、自動車教習所指導員が行い、指導員から運転に対するアドバイスを受けることができます。

「自分の運転の実力を確かめたい」、「最近、自分の運転に不安がある」などと考えている人は、ぜひ参加してください。

■開催日

9月16日～11月28日

午前の部 9時～11時

午後の部 13時～15時

※定休日を除く。

※一部開催できない日もあるので、詳細は八戸モータースクールに問い合わせてください。

■参加対象者

65歳以上で普通免許以上の

免許を有する人 40人程度

■実施内容

自動車教習所コースで参加者に普通車(教習車)を運転していただき、指導員からの運転診断を受けていただきます。

運転診断後は、安全運転について考える講座を行い、普段の自分の運転について振り返っていただきます。

■参加費 無料

■実施場所

八戸モータースクール

【申・問】八戸モータースクール ☎(28) 2145

青森県警察本部交通企画課 ☎017(723)4211

■再就職支援セミナー&キャリアカウンセリング

45歳以上の再就職で悩んでいる人を対象とした、自己分析や応募書類の書き方、面接対策等、再就職に必要な能力を身に付けるための再就職支援セミナーを実施します。

また、セミナー後に希望した人にキャリアカウンセリングを実施しています(キャリアカウンセリングは電話予約した人を優先します)。

■対象 45歳以上の求職中の

人(雇用保険受給者の求職活動実績に該当します)。

■開催日 9月17日、18日

■場所 八戸市公会堂

■定員 15人

※予約してください。

【申・問】あおもり中高年就職支援センター

☎0172(26)8430

■障害者雇用促進セミナー!就職面談会

八戸公共職業安定所では、事業所を対象とした障害者雇用セミナーと障害のある人を対象とした就職面接会を開催します。

■日時 10月22日(木)

10時～15時30分

■場所 八戸プラザホテル

アーバンホール

【問】ハローワーク八戸 ☎(22) 8609

■ハローワーク八戸の平日夜間・土曜日開庁の実施日が変わります

ハローワーク八戸で実施している平日夜間、土曜日の職業相談・職業紹介の実施日が変わります。

■変更 10月1日(木)から

■利用対象者

平日日中にハローワークを利用できない在職求職者等

■変更後の日程

○平日夜間

毎週火・水・木曜日 17時15分～19時

○土曜日

毎月第1・3土曜日 10時～17時

※祝日、年末年始を除く。

【問】ハローワーク八戸 ☎(22) 8609

■ハローワーク八戸の平日夜間・土曜日開庁の実施日が変わります

ハローワーク八戸で実施している平日夜間、土曜日の職業相談・職業紹介の実施日が変わります。

■変更 10月1日(木)から

■利用対象者



9月30日(水)は

固定資産税	第3期
国民健康保険税	第3期
介護保険料	第2期
後期高齢者医療保険料	第2期

の納期限です。

忘れずに納めましょう。

【問】 税務課 収納グループ ☎ 88-2114

年金だより

追納で将来の年金の受取額を増やしましょう！



～国民年金保険料の免除（全額免除・一部免除・法定免除）、
若年者納付猶予、学生納付特例の承認を受けた期間がある人へ～

免除等を受けた期間がある人は、保険料を全額納めた人と比べ、老
齢基礎年金（65歳から受けられる年金）の受取額が少なくなります。
そこで、将来の受取額を増やしたい人は追納制度がお勧めです！
10年以内であれば遡って古い月分から納めることができます。

★注意★

免除等の承認を受けた期間の翌年度から起算して、3年目以降の
追納の場合は、当時の保険料額に一定の加算額が上乗せされます。

【問】八戸年金事務所

☎ 43-7369

町民生活課

戸籍住民グループ

☎ 88-2872

追納のお申し込み・ご相談はお近くの年金事務所へ

国保からのお知らせ ～保険証が更新になります～

新しい国保の保険証を9月30日までに各世帯に郵送します。有効期限の切れた保険証は保健福祉課へ返却して
いただくか、氏名などが確認できないようにして破棄してください。

■有効期限は28年9月30日まで

次の場合は有効期限が異なります。

- ① 28年9月30日までに75歳になる場合…《有効期限》75歳の誕生日の前日
- ② 退職被保険者および退職被扶養者で28年9月30日までに65歳になる場合
…《有効期限》65歳の誕生月の月末（1日生まれの場合は前月末）

【問】保健福祉課

健康増進グループ

☎ 88-2219

人口と世帯数

平成27年9月1日現在

総人口	14,064人	(- 2)
男	7,024人	(+ 6)
女	7,040人	(- 8)
世帯数	5,842世帯	(+ 5)

編集後記

▷青森山田高校の濱谷君の全国制覇、青森県民体育大会の男子バスケットボール優勝、そして防犯・交通安全少年球技大会と、スポーツ記事を多く取り上げました。徐々に暑さも和らぐこの季節、運動不足を感じている人はスポーツにチャレンジしてみたいかがでしょうか。(田村)

戸籍の窓

平成27年8月受付分（敬称略）

【お誕生おめでとう】

(父の名・母の名) 地区
 田村 勇太 (良輔・真理子) 石鉢
 菊地 璃羽 (祐太・華子) 耳ヶ吠東
 田村 幸也 (剛・絵里香) 野場中
 米倉 有南 (翔・歩) 蒼前
 中田 凰牙 (涼二・綾乃) 耳ヶ吠東
 古川 月あ (大樹・美紀) 角柄折
 佐藤 在真 (大輔・麻衣子) 石鉢
 武藤 桃菜 (利輝・裕加) 耳ヶ吠西
 畑田 美心 (凌・悠) 野場中
 瀧音 栄斗 (雄太・千昌) 耳ヶ吠西

【お悔やみ申し上げます】

寅谷 義男 (88・駅前)
 畠山 絹枝 (83・石鉢)
 平戸 ハルノ (88・榊)

【前途を祝福します】

(住所又は元の本籍)

(佐藤 陽介 (駅前)
 川口 良子 (静岡県袋井市)

(希望者の分を掲載しています)

※他市町村に届け出た人で掲載を希望する場合は、町民生活課☎ 88-2872 までご連絡ください。

行事&くらしのカレンダー 9/16(水)~10/15(木)

日	月	火	水	木	金	土
<p>カレンダーの内容は 町ホームページにも掲載しています。 (トップ>お役立ち情報)</p>			<p>9月 16 ☑ 缶・びん・ペット 新聞・ダンボール</p>	<p>17 ☑ 燃やせる(東) 粗大(中・西)</p>	<p>18 ☑ 燃やせる(中・西)</p>	<p>19 郡中体秋季大会 (~20日)</p>
<p>20 階上町消防団 消防操法大会 (役場裏駐車場)</p>	<p>21 敬老の日 ☑ 燃やせる(東)</p>	<p>22 国民の休日 ☑ 燃やせる(中・西) ☑ 臨時休館</p>	<p>23 秋分の日 ☑ 収集なし</p>	<p>24 ☑ 燃やせる(東)</p>	<p>25 ☑ 燃やせる(中・西)</p>	
	<p>28 ☑ 燃やせる(東)</p>	<p>29 ☑ 燃やせる(中・西) ☑ 納税相談</p>	<p>30 ☑ 缶・びん・ペット ☑ 3歳児健診 ☑ 県境交通安全 推進大会</p>	<p>1 10月 ☑ 燃やせる(東)</p>	<p>10月から「燃やせるごみ」 の収集は週1回になります。</p>	
<p>4 秋のクリーン アップデー ヴァンラーレ八 戸ホームタウン 記念マッチデー</p>	<p>5 ☑ 燃やせない</p>	<p>6 ☑ 燃やせる(中・西) ☑ 納税相談 ☑ 就学時健診 (赤小)</p>	<p>7 ☑ 缶・びん・ペット 新聞・ダンボール ☑ 就学時健診 (石小、階小)</p>	<p>8 ☑ 燃やせる(東) ☑ 就学時健診 (道小、大小、舟小)</p>	<p>9 町音楽発表会 (石小)</p>	<p>10 町連合PTA研 修会・はしかみ キャンパス講 演会</p>
<p>11 スポーツ婚活 (町体) 青森県高等学校 新人自転車競技 選手権</p>	<p>12 体育の日</p>	<p>13 ☑ 燃やせる(中・西) ☑ 納税相談 ☑ 開放日</p>	<p>14 ☑ 缶・びん・ペット 雑誌・チラシ・古布</p>	<p>15 ☑ 燃やせる(東)</p>		

- ☑ ごみ収集日 (中・西：中央、西部地域／東：東部地域／地域名の表示がないのは全地域収集)
- ☑ 行政・人権・心配ごと相談 (第3火曜日、ハートフルプラザ、13:00～15:00)
- ☑ 教育相談 (第3火曜日、ハートフルプラザ、13:00～16:00)
- ☑ 夜間納税相談 (毎週火曜日、税務課、17:30～19:30)
- ☑ 民俗資料収集館開放日 (第2・4火曜日、9:00～16:00、ボランティアガイドが案内します)
- ☑ 乳幼児健診

ごみ収集の地域区分	
中央・西部地域	石鉢、蒼前、野場中、角柄折、金山沢、田代、晴山沢、平内、鳥屋部、赤保内、耳ヶ吠西
東部地域	耳ヶ吠東、荒谷、大蛇、追越、榊、駅前道仏、小舟渡
<p>○ごみは、必ず透明な袋に入れて出してください。</p> <p>○ごみは、<u>収集日に、自分の住んでいる地域のごみ収集所へ、朝8時までに出してください。</u></p> <p>○ごみの量や交通事情などにより同じ時間に収集車が来るとは限りません。</p>	

各課直通電話をご利用ください

	課名・グループ名等	直通電話番号	
1階	税務課	賦課グループ	88-2129
		収納グループ	88-2114
	町民生活課	戸籍住民グループ	88-2872
		生活環境グループ	88-2119
	保健福祉課	健康増進グループ	88-2219・2162
		福祉グループ	88-2641
	介護グループ	88-2115	
	出納室	88-2049	
	農業委員会	88-2946	
2階	総務課	庶務グループ	88-2112
		行政防災グループ	88-2873
	総合政策課	政策推進グループ	88-2113
		財政グループ	88-2874
	産業振興課	農林水産グループ	88-2116
		商工観光グループ	88-2875
建設課	土木建設グループ	88-2118	
	下水道グループ	88-2120	
教育課	学校教育グループ	88-2495	
	社会教育グループ	88-2698・2764	
3階	議会事務局	88-2369	

土・日・祝日および17:00以降のご連絡は(代)88-2111へお願いします。

聞き逃したと思ったら

防災無線電話応答サービス
☎80-1220 過去6回分まで確認できます(時報含)
放送内容は、町ホームページでも公開していますのでご覧ください

仲間と共に勝利を目指す

第45回階上町防犯・交通安全少年球技大会

スポーツを通じ子どもたちの健全な育成を図ることを目的に、8月4日、5日の2日間にわたり第45回階上町防犯・交通安全少年球技大会が、赤保内小学校などで開かれました。開会式では浜谷豊美防犯協会会長が「チーム一丸となって練習を重ねてきたと思います。この大会を通じて仲間との絆を深めてください」とあいさつ。

6小学校児童、2中学校生徒らが野球やソフトテニス、ミニバスケットボールなど7部門で白熱した試合を繰り広げ、爽やかな汗を流しました。また、会場には多くの保護者らが応援に駆け付け、全力でプレーする子どもたちに熱い声援を送っていました。大会結果は次のとおりです。



大会結果（上位／敬称略）

◇小学校◇

野球の部		卓球の部	
(A トーナメント)		(4 学年 男子の部)	(4 学年 女子の部)
優勝	石鉢ドリームズ	優勝	藤谷 煌 (石鉢小)
準優勝	赤保内レイダース	優勝	蔦林 暖 (石鉢小)
3 位	大蛇マリーンズ	(5 学年 男子の部)	(5 学年 女子の部)
(B トーナメント)		優勝	高屋敷颯人 (小舟渡小)
優勝	道仏アニマルズ	準優勝	石原 奏太 (階上小)
準優勝	大蛇マリーンズ Jr	3 位	柳沢 天斗 (階上小)
ミニバスケットボールの部		(6 学年 男子の部)	(6 学年 女子の部)
(男子の部)		優勝	上見 恭真 (階上小)
優勝	石鉢ミニバスクラブ	準優勝	澤山 翔 (小舟渡小)
準優勝	赤保内 A	3 位	平島 平 (小舟渡小)
(女子の部)		優勝	馬場 優香 (石鉢小)
優勝	赤保内 A	準優勝	重文字真衣 (小舟渡小)
準優勝	道仏 A	3 位	加藤 福久 (階上小)
3 位	石鉢ミニバスクラブ		



◇中学校◇

野球の部	ソフトテニスの部	バスケットボールの部	サッカーの部
優勝	道仏中学校	優勝	階上中学校 A
準優勝	階上中学校	優勝	階上中学校
		準優勝	道仏中学校
		準優勝	道仏中学校